કરન્સી માર્કેટ

US.ડોલર	૮૧.૭૫
પાઉન્ડ	૧૦૦.૬૭
યુરો	૮૮.૭૫
સઉદી રિયાલ	૨૧.૭૮
સોનુ (૧૦ ગ્રા.૨૪ કૅરેટ)	૫૮,૮૦૦
ચાંદી (૧ કિલો)	૭૨,૩૦૦

નીડર, નિષ્પક્ષ, નિઃસ્વાર્થ, નિપુણ, સેવાભાવી, સહયોગી, સુસ્પષ્ટ, સંસ્કારી પ્રતિભા સાથે પ્રસિદ્ધ થતું દૈનિક

ગુજરાત ટુડે

GUJARAT TODAY (Daily) તા.૧-૨-૨૦૨૩ બુધવાર AHMEDABAD SINCE-1991

Regd. No.Guj.168/2023-2025 Valid up to Dt. 31-12-2025 ● તંત્રી : મુસ્તુફાખાન ● E-mail : gujarattodaydaily@gmail.com

For Advertisement:gtadvt@yahoo.co.in • RNI. No. 48870/91 ● વર્ષ-૩૨ અંક-૧૮૩ ● ૯ રજબ હિજરી ૧૪૪૪ ● 1 FEBRUARY - 2023 ● PAGES 12 ● ₹ ૬.૦૦

UK WORK PERMIT

• 3/5 YEAR'S WORKER VISA.
• દર મહિને 1,60,000 TO 2,25,000 સેલરી.
• પરિવાર સાથે જઈ શકાય.
• QUALIFICATION : B.SC NURSING, GNM, B. PHARM, BHMS, MLT, B. PHYSIOTHERAPY, ANY BSC.
• JOB : NURSING, CARE GIVER'S, HEALTH WORKER, I.T., RESTAURANT.

BROADWAY OVERSEAS EDUCATION®
Riyaz Memon : 97122 33399, 9726050456

IMFએ નાણાકીય વર્ષ ૨૦૨૩માં ભારતીય અર્થતંત્રની ગતિ ધીમી પડવાનો અંદાજ આપ્યો

ભારતનો આર્થિક વિકાસ ૨૦૨૩-૨૪માં આ વર્ષે ૬.૮%થી ઘટીને ૬.૧% થઈ જશે : IMF

(એજન્સી) નવી દિલ્હી, તા.૩૧

ઈન્ટરનેશનલ મોનેટરી ફંડે મંગળવારે આગાહી કરી હતી કે ભારતીય અર્થતંત્રનો વિકાસ ચાલુ નાણાકીય વર્ષમાં ૬.૮ ટકાથી ઘટીને ૨૦૨૩-૨૦૨૪માં ૬.૧ ટકા થશે. આઇએમએફના વર્લ્ડ ઇકોનોમિક આઉટલુક અપડેટમાં જણાવવામાં આવ્યું છે કે, "ભારતનો વિકાસ ૨૦૨૨માં ૬.૮%થી ઘટીને ૨૦૨૩માં ૬.૧% થવાની તૈયારી છે જે ૨૦૨૪માં ૬.૮% સુધી પહોંચી શકે છે. ચાલુ નાણાકીય વર્ષ માટે ભારતીય અર્થતંત્રનો આંતરરાષ્ટ્રીય નાણાકીય સંસ્થાનો અંદાજ ઓક્ટોબરથી યથાવત છે. અહેવાલો અનુસાર આઇએમએફના સંશોધન વિભાગના ડાયરેક્ટર પિયર-ઓલિવિયર ગૌરીનચાસે પત્રકારોને જણાવ્યું હતું કે ૨૦૨૩-૨૪માં મંદી મોટાભાગે બાહ્ય પરિબળો દ્વારા પ્રેરિત થશે.

ગૌરીનચાસે એક બ્લોગ પોસ્ટમાં જણાવ્યું હતું કે ભારત વિશ્વની અર્થવ્યવસ્થામાં એક "બ્રાઇટ સ્પોટ" છે. તેમણે લખ્યું કે, "ચીન સાથે મળીને તે આ વર્ષે વૈશ્વિક વૃદ્ધિનો અડધો હિસ્સો ધરાવે છે, તેની સામે અમેરિકા અને યુરોપ માત્ર દસમા ભાગનો વિસ્તાર આવરશે." અહેવાલોમાં જણાવાયું કે, આઇએમએફના સંશોધન વિભાગના ડિવિઝન ચીફ ડેનિયલ લેઇએ જણાવ્યું હતું કે ભારતમાં ફુગાવો ૨૦૨૩માં ઘટીને ૫% થવાની શક્યતા છે. "અન્ય દેશોની જેમ ભારતમાં ફુગાવો ૨૦૨૨માં ૬.૮%થી ઘટીને ૨૦૨૩માં ૫% અને પછી ૪% ૨૦૨૪માં લક્ષ્ય તરફ આવવાની ધારણા છે," તેમણે

કહ્યું." ...તે અંશતઃ કેન્દ્રીય બેંકની ક્રિયાઓ પર આધાર રાખે છે." રિઝર્વ બેંક ઓફ ઈન્ડિયા રિટેલ ફુગાવાને ૨% અને ૬%ની વચ્ચે રાખવાનું લક્ષ્ય રાખે છે. ૭ ડિસેમ્બરે તેણે રેપો રેટમાં ૩૫ બેસિસ પોઈન્ટનો વધારો કરીને ૬.૨૫% કર્યો હતો. રેપો રેટ એ વ્યાજ દર છે કે જેના પર કેન્દ્રીય બેંક વ્યાપારી બેંકોને નાણાં ધિરાણ આપે છે. રેપો રેટમાં વધારો ફુગાવાને ઘટાડવામાં મદદ કરી શકે છે.

વૈશ્વિક દૃશ્ય

દરમિયાન, આઇએમએફએ આગાહી કરી હતી કે ચીનની અર્થવ્યવસ્થા ૨૦૨૩માં ૫.૨% વૃદ્ધિ પામશે પરંતુ મધ્યમ ગાળામાં ૪%ની નીચે સ્થાયી થતા પહેલા ૨૦૨૪માં ઘટીને ૪.૫% થઈ જશે. આઇએમએફએ જણાવ્યું હતું કે, "ઉભરતા અને વિકસિત એશિયામાં ૨૦૨૩ અને ૨૦૨૪માં વૃદ્ધિ અનુક્રમે ૫.૩% અને ૫.૨% થવાની ધારણા છે, જે ૨૦૨૨માં અપેક્ષા કરતા વધુ મંદીથી ૪.૩% સુધી ચીનની અર્થવ્યવસ્થાને આભારી છે." વર્લ્ડ ઇકોનોમિક આઉટલુક અપડેટે અનુમાન લગાવ્યું છે કે અમેરિકા ૨૦૨૩માં ૧.૪% અને ૨૦૨૪માં ૧.૦% વૃદ્ધિ કરશે. તેણે જણાવ્યું હતું કે, "અમેરિકા વૃદ્ધિ અપેક્ષા કરતા વધુ મજબૂત રહેશે, ગ્રાહકો તેમના બચતના સ્ટોકમાંથી ખર્ચ કરવાનું ચાલુ રાખે છે વ્યક્તિગત બચત દર તેના સૌથી નીચા સ્તરે છે." આઇએમએફએ કહ્યું કે મોંઘવારી અને યુક્રેનમાં યુદ્ધને કારણે વૈશ્વિક વૃદ્ધિ ઐતિહાસિક ધોરણોથી ધીમી રહેશે. આઇએમએફએ રિપોર્ટમાં એવી આગાહી કરી છે કે વૈશ્વિક ફુગાવો ૨૦૨૨માં ૮.૮%થી ઘટીને ૨૦૨૩માં ૬.૬% અને ૨૦૨૪માં ૪.૩% થઈ શકે છે. જો કે, તેણે જણાવ્યું હતું કે ૨૦૨૪ માટે તેનું અનુમાન હજુ પણ ૩.૫%ના પૂર્વ-મહામારીના સ્તરથી ઉપર છે. તે ફુગાવામાં અંદાજિત ઘટાડા માટે આંતરરાષ્ટ્રીય ઉંધણ અને બિન-ઉંધણ કોમોડિટીના ભાવમાં ઘટાડો તેમજ નાણાકીય નીતિઓનો ઉલ્લેખ કરે છે. "ઘણા દેશોમાં નવા ઘરના બાંધકામમાં મંદી સાથે, નાણાકીય નીતિએ ડંખ મારવાનું શરૂ કર્યું છે, તેમ છતાં, યુરો વિસ્તાર અને અન્ય અર્થતંત્રોમાં ફુગાવા-સમાયોજિત વ્યાજ દરો નીચા અથવા તો નકારાત્મક રહે છે.

આર્થિક સર્વે ૨૦૨૨-૨૩ સંસદમાં રજૂ કરાયો : મહત્ત્વના મુદ્દા

કેન્દ્રીય નાણામંત્રી નિર્મલા સીતારમણે મંગળવારે સંસદમાં આર્થિક સર્વે ૨૦૨૨-૨૩ રજૂ કર્યો હતો. આ સંસદના બજેટ સત્રનો પ્રથમ દિવસ હતો. ઉલ્લેખનીય છે કે, સંસદનું બજેટ સત્ર મંગળવારે સવારે ૧૧ વાગે શરૂ થયું હતું જેમાં રાષ્ટ્રપતિ દ્રૌપદી મુર્મુએ બંને ગૃહોને સંયુક્ત સત્રમાં સંબોધિત કર્યા હતા.

આર્થિક સર્વે ૨૦૨૨-૨૩ના મહત્ત્વના મુદ્દા

- આર્થિક સર્વે ૨૦૨૩માં અંદાજ અપાયો છે કે, નાણાકીય વર્ષ ૨૦૨૪ માટે ભારતનો આર્થિક વિકાસ ૬-૬.૮% રહેશે.
- આર્થિક વિકાસ સર્વેક્ષણ નાણાકીય વર્ષ ૨૦૨૪ બેઝલાઇન સામાન્ય જીડીપી વિકાસ ૧૧ ટકા રહેશે.
- આર્થિક સર્વે ૨૦૨૩માં આશા વ્યક્ત કરાઇ છે કે, ભારતનું અર્થતંત્ર ચાલુ નાણાકીય વર્ષ ૨૦૨૩-૨૪ ૭ ટકાની આસપાસ વિકસિત થશે.
- આર્થિક સર્વે ૨૦૨૩માં ચેતવણી અપાઇ છે કે, જો કરન્ટ એકાઉન્ડ ડેફિસિટ (સીએડી)નો વ્યાપ વધશે તો ભારતનો રૂપિયો દબાણમાં રહી શકે છે.
- ભારતનું આર્થિક સર્વેક્ષણ નિકાસ પ્રોત્સાહનના નુકસાનને વધુ વધારે સંભવ રીતે જુએ છે.
- આર્થિક સર્વે ૨૦૨૩ને આત્મવિશ્વાસ છે કે, ભારતની વિકાસ ગાથા મજબૂત મૂળ સિદ્ધાંતોથી પ્રેરિત છે.

'એક સ્વતંત્ર નીતિનું પાલન કરનાર સત્તાના વૈશ્વિક કેન્દ્રો વિરુદ્ધ માહિતી યુદ્ધ છેડાયું' : પીએમ મોદી, ગુજરાત રમખાણો અંગે વિવાદિત ડોક્યુમેન્ટરી મામલે રશિયાએ બીબીસીની ઝાટકણી કાઢી

(એજન્સી) મોસ્કો, તા. ૩૧

બ્રિટિશ બ્રોડકાસ્ટિંગ કોર્પોરેશન(બીબીસી)ની ગુજરાત રમખાણો પરની ડોક્યુમેન્ટરી 'ઈન્ડિયા : ધ મોદી ક્વેશ્ચન'ને લઈને ચાલી રહેલા વિવાદ વચ્ચે રશિયા તેના ''ભારતીય મિત્રો''ના સમર્થનમાં મજબૂત રીતે બહાર આવ્યું છે, રશિયાના વિદેશ મંત્રાલયના પ્રવક્તા મારિયા ઝાખારોવાએ દાવો કર્યો છે કે બીબીસીની ડોક્યુમેન્ટરી એ પ્રસારણકર્તા દ્વારા સ્વતંત્ર નીતિને અનુસરતા સત્તાના વૈશ્વિક કેન્દ્રો સામે માહિતીનું યુદ્ધ છેડવાનું બીજું ઉદાહરણ છે. જ્યારે ડોક્યુમેન્ટરી વિશે પૂછવામાં આવ્યું ત્યારે ઝાખારોવાએ સોમવારે કહ્યું ''અમારા ભારતીય મિત્રો આ પરિસ્થિતિ પર પહેલેથી જ ટિપ્પણી કરી ચૂક્યા છે. હું એ હકીકત તરફ તમારું ધ્યાન દોરવા માંગુ છું કે બીબીસી દ્વારા વિવિધ મોરચે માહિતી યુદ્ધ છેડવાનો આ બીજો પુરાવો છે માત્ર રશિયા સામે જ નહીં પરંતુ સ્વતંત્ર નીતિને અનુસરતા સત્તાના અન્ય વૈશ્વિક કેન્દ્રો સામે પણ.'' પત્રકારો સાથેની વાતચીત દરમિયાન, ઝાખારોવાએ બીબીસી પર વિવિધ મોરચે ''માહિતી યુદ્ધ'' ચલાવવાનો આરોપ મૂક્યો હતો. તેણીએ એમ પણ કહ્યું હતું કે બીબીસી બ્રિટિશ સ્થાપનાની અંદર પણ લડી રહ્યું છે, જે અન્ય લોકો સામે કેટલાક જૂથોના હિતોનું સાધન છે, પીટીઆઈના અહેવાલમાં જણાવાયું છે. તેમણે કહ્યું કે, ''તે મુજબ સારવાર કરવી જોઈએ. બીબીસી એ સ્વતંત્ર ટેલિવિઝન અને રેડિયો કોર્પોરેશન નથી, પરંતુ એક આશ્રિત છે, જે ઘણીવાર પત્રકારત્વ વ્યવસાયની મૂળભૂત આવશ્યકતાઓની અવગણના કરે છે.'' રશિયન પ્રવક્તાએ બ્રિટિશ બ્રોડકાસ્ટર પર કટાક્ષ કર્યો અને કહ્યું કે બીબીસી સ્વતંત્ર ટેલિવિઝન અને રેડિયો કોર્પોરેશન નથી પરંતુ આશ્રિત છે. તેમણે કહ્યું કે તે ઘણીવાર વ્યવસાય તરીકે પત્રકારત્વની મૂળભૂત આવશ્યકતાઓની અવગણના કરે છે. 'ભારતઃ ધ મોદી ક્વેશ્ચન' એ ભારતમાં વિવાદ જગાવ્યો છે, કારણ કે તે માત્ર ૨૦૦૨માં ગુજરાતના રમખાણોને દર્શાવે છે જેમાં ઘણા લોકો માર્યા ગયા હતા સાથે નરેન્દ્ર મોદીને પણ જવાબદાર ઠેરવે છે જેઓ તે સમયે રાજ્યના મુખ્યમંત્રી હતા. બે ભાગની બીબીસી ડોક્યુમેન્ટરી દાવો કરે છે કે તેણે રમખાણોને લગતા કેટલાક પાસાઓની તપાસ કરી હતી. તેને વિદેશ મંત્રાલય દ્વારા ''પ્રોપેગન્ડાનો ભાગ'' તરીકે ગણવામાં આવ્યું છે જેમાં ઉદ્દેશ્યનો અભાવ હતો અને તે ''વસાહતી માનસિકતા'' પ્રતિબિંબિત કરે છે. બીબીસીએ પ્રોગ્રામને ''સૌથી વધુ સંપાદકીય ધોરણો અનુસાર સખત રીતે સંશોધન કરેલ'' હોવાનું ગણાવી બચાવ કર્યો છે.

૨૦૨૩-૨૪માં દેશનો વિકાસ દર ૬.૬થી ૮ ટકા રહેવાનું અનુમાન : નાણામંત્રી

(એજન્સી) નવી દિલ્હી, તા.૩૧

સંસદમાં મંગળવારે રાષ્ટ્રપતિ દ્રૌપદી મુર્મુએ અભિભાષણ આપ્યું હતું. ત્યાર બાદ કેન્દ્રીય નાણાંમંત્રી નિર્મલા સિતારમણે આર્થિક સર્વે રજુ કર્યો હતો. ૨૦૨૩-૨૪માં દેશનો વિકાસ દર ૬.૬ ટકાથી આઠ ટકા સુધી રહેવાનું અનુમાન છે.નાણાંકિય વર્ષ ૨૦૨૪માં રિયલ જીડીપી ગ્રોથ ૬.૫ ટકા રહેવાનું અનુમાન છે. નોમિનલ જીડીપી ગ્રોથ ૧૧ ટકા રહેવાની સંભાવનાઓ છે. બજેટ સત્રનો પ્રથમ તબક્કો ૧૩ ફેબ્રુઆરી સુધી ચાલશે અને બીજો તબક્કો ૧૩ માર્ચથી શરૂ થઈને ૬ એપ્રિલ સુધી ચાલશે. બજેટ સત્ર દરમિયાન ૨૭ બેઠકો થશે.આર્થિક સર્વેક્ષણ પ્રમાણે દેશની આર્થિક વ્યવસ્થા ચાલુ નાણાકિય વર્ષના ૭ ટકાની તુલનામાં ૬.૫ ટકાથી વધશે. ગત વર્ષમાં વિકાસ દર ૮.૭ ટકા રહ્યો હતો. ભારત વિશ્વમાં સૌથી વધુ આગળ વધતી અર્થવ્યવસ્થા બની રહેશે. જાન્યુઆરીથી નવેમ્બર સુધીમાં એમએસએમઈના ક્રેડિટ ગ્રોથમાં ૩૦.૬ ટકાનો વધારો થશે. ઈસીએલજીએસના કારણે એમએસએમઈના ક્રેડિટ ગ્રોથમાં વધારો થશે. કેપિટલ ઈન્વેસ્ટમેન્ટમાં વધારો થવાનું અનુમાન છે. જ્યારે કોર્પોરેટ અને બેંકિંગ સેક્ટરની બેલેન્સ શીટ મજબૂત હોવાનો પણ દાવો કરાયો છે. પીએમ ગતિ શક્તિ અને નેશનલ લોજિસ્ટિકથી મેન્યુફેક્ચરિંગને મજબૂતી મળશે. કોરોનાકાળ બાદ દેશ ઝડપથી આગળ વધ્યો છે. દેશમાં ઉત્પાદનોમાં વૃદ્ધિ થઈ રહી છે. જ્યારે રોકાણોમાં પણ વધારો થયો છે. પીપીપી મામલે ભારત ત્રીજી સૌથી મોટી અર્થ વ્યવસ્થા બન્યો છે. જ્યારે વિનિમય દરના મામલે પાંચમી સૌથી મોટી અર્થવ્યવસ્થા છે. દેશની અર્થવ્યવસ્થાએ કોરોનાકાળમાં જે ગુમાવ્યું હતું તે ફરીવાર મેળવી લીધું છે. વૈશ્વિક, આર્થિક અને રાજનૈતિક વિકાસને આધારે આગામી નાણાંકિય વર્ષમાં દેશનો વિકાસ દર ૬.૬ ટકાથી આઠ ટકા સુધી હશે. આર્થિક સર્વેમાં કહેવામાં આવ્યું છે કે, કોરોના સંકટ દરમિયાન થયેલા નુકસાનની ભરપાઈ કરી દેવામાં આવી છે અને કોરોનાને કારણે ખેતી પર તેની અસર ન્યૂનતમ જોવા મળી છે.

નાણાકીય વર્ષ ૨૦૨૪માં રિયલ GDP ગ્રોથ ૬.૫ ટકા રહેવાનું અનુમાન, નોમિનલ GDP ગ્રોથ ૧૧ ટકા રહેવાની સંભાવનાઓ

પાકિસ્તાન : મસ્જિદમાં થયેલા આત્મઘાતી હુમલામાં મૃત્યુઆંક વધીને ૧૦૦ થયો

(એજન્સી) તા.૩૧

પાકિસ્તાન પોલીસે જણાવ્યું હતું કે સોમવારે પેશાવરની મસ્જિદમાં થયેલા આત્મઘાતી હુમલામાં મંગળવારે મૃત્યુઆંક વધીને ૧૦૦ થયો છે. સઘન સુરક્ષા વ્યવસ્થા ધરાવતી પોલીસ લાઈનમાં સ્થિત આ મસ્જિદ પર થયેલા હુમલાની જવાબદારી પ્રતિબંધિત સંગઠન તહેરિક-એ-તાલિબાન પાકિસ્તાન (ટીટીપી)એ લીધી હતી. સુરક્ષા અધિકારીઓએ જણાવ્યું હતું કે આત્મઘાતી હુમલાખોર ઝોહરની નમાઝ સમયે પ્રથમ હરોળમાં સામેલ હતો અને તે જ સમયે તેણે વિસ્ફોટ કર્યો. આ હુમલામાં મસ્જિદના ઈમામ શાહિબઝાદા નુર-ઉલ-અમીને પણ જીવ ગુમાવ્યો હતો. રેડિયો-પાકિસ્તાને મંગળવારે તેમ અહેવાલમાં જણાવ્યું હતું કે પેશાવર હુમલામાં મૃત્યુઆંક વધીને ૧૦૦ થયો છે. બચાવકાર્ય હજી ચાલુ છે અને કાટમાળ ખસેડવામાં આવતા વધુ મૃતદેહો મળી આવ્યા હતા. પેશાવરના પોલીસ અધિકારી એઝાઝખાને કહ્યું હતું કે હજી કેટલા પોલીસકર્મીઓ કાટમાળ નીચે ફસાયેલા છે તે કહેવું મુશ્કેલ છે.

પાકિસ્તાનની મસ્જિદમાંથી આત્મઘાતી હુમલાખોરનું વિચ્છેદ થયેલું માથું મળી આવ્યું : પોલીસ

પાકિસ્તાનના પેશાવરમાં સઘન સુરક્ષા વ્યવસ્થા ધરાવતા વિસ્તારમાં આવેલી મસ્જિદમાં થયેલા આત્મઘાતી હુમલા પછી બચાવકાર્યમાં તૈનાત અધિકારીઓને મંગળવારે આત્મઘાતી હુમલો કરનાર શકમંદનું વિચ્છેદ થયેલું માથું મળી આવ્યું હતું. આ આત્મઘાતી હુમલાખોર દ્વારા કરવામાં આવેલો વિસ્ફોટ એટલો પ્રચંડ હતો કે મસ્જિદની છત તૂટી નમાઝીઓ પર પડી હતી. પેશાવરના પોલીસ અધિકારી એજાઝ ખાને જણાવ્યું હતું કે, એવી શક્યતા છે કે, હુમલાખોર પહેલાથી જ પોલીસ લાઈનમાં હાજર હતો અને તેણે પોલીસ લાઈનમાં પ્રવેશવા માટે તેના સત્તાવાર વાહનનો ઉપયોગ કર્યો હતો. તેમણે જણાવ્યું હતું કે, બચાવકાર્ય પૂર્ણ થયા પછી વિસ્ફોટ અંગે કોઈ નક્કર જાણકારી આપી શકાશે.

સ્વિત્ઝર્લેન્ડની કોર્ટમાં ફરિયાદ

CAA વિરુદ્ધ દેખાવો કરી રહેલા ૨૨ લોકોની હત્યા અને ૧૧૭ પર ત્રાસ ગુજારવા બદલ UPના CM યોગી વિરુદ્ધ ફોજદારી કેસ

૨૦૧૯ના ડિસેમ્બર અને જાન્યુ.-૨૦ દરમિયાન નાગરિકતા સુધારા અધિનિયમની વિરુદ્ધ દેખાવો કરી રહેલા લોકો (મુખ્યત્વે લઘુમતી) પર અત્યાચાર ગુજારવા બાબતે યોગી વિરુદ્ધ અમેરિકા અને બ્રિટનમાં પણ રાવ

(એજન્સી) તા.૩૧

આંતરરાષ્ટ્રીય ગુના અને માનવાધિકાર વકીલોના નિષ્ણાત જૂથ ગ્યુર્નિકા ૩૭ ચેમ્બર્સએ એક જાહેર નિવેદનમાં જણાવ્યું છે કે તેણે સ્વિત્ઝર્લેન્ડની કોર્ટમાં ભારતના ઉત્તર પ્રદેશ રાજ્યના મુખ્યમંત્રી યોગી આદિત્યનાથ વિરુદ્ધ ફોજદારી ફરિયાદ દાખલ કરી છે. ૧૭ જાન્યુઆરી, ૨૦૨૩ના રોજ સ્વિસ ફેડરલ પ્રોસીક્યુટરના કાર્યાલયમાં આ ફરિયાદ દાખલ કરવામાં આવી હતી, જે સ્વિસ ક્રિમિનલ કોડની કલમ ૨૬૪માં પ્રદાન કરવામાં આવેલ સાર્વત્રિક અધિકારક્ષેત્ર હેઠળ 'નરસંહાર અને માનવતા વિરુદ્ધના ગુનાઓ' સાથે સંબંધિત છે.

લૉ ચેમ્બરે યોગી આદિત્યનાથ પર ભારતમાં નાગરિકતા સુધારો અધિનિયમ (CAA)ના વિરોધને દબાવવા માટે ઉત્તર પ્રદેશ રાજ્યમાં ડિસેમ્બર ૨૦૧૯ અને જાન્યુઆરી ૨૦૨૦ની વચ્ચે માનવતા વિરુદ્ધ અપરાધો કરવાનો આરોપ મૂક્યો છે. ગ્યુર્નિકા ૩૭ ગ્રૂપના સ્થાપક અને G37 ચેમ્બર્સના સંયુક્ત વડા ટોબી કેડમેને જણાવ્યું હતું કે ગુનાહિત અહેવાલની સામગ્રી અને પીડિતો, ફરિયાદીઓ અને અરજદારોની વિગતો બંને તેમના જીવન અને સલામતી માટે ગુપ્ત રાખવામાં આવી રહી છે. આ નિવેદનમાં કહેવામાં આવ્યું છે કે, મુખ્યમંત્રી યોગી આદિત્યનાથે નાગરિકતા સંશોધન અધિનિયમ (CAA)ના વિરોધને ડામવા માટે ઉત્તરપ્રદેશ રાજ્યમાં ડિસેમ્બર ૨૦૧૯ અને જાન્યુઆરી ૨૦૨૦ વચ્ચે નાગરિકોને

ખોટી રીતે કેદ કરવા, ત્રાસ આપવા અને હત્યાનો આદેશ આપ્યો હોવાના અહેવાલ છે. આ ગુનાહિત અહેવાલમાં દર્શાવ્યા મુજબ, આ કૃત્યો માનવતા વિરુદ્ધના ગુનાઓ સમાન હોઈ શકે છે કારણ કે તે મોટાભાગે દેશમાં મુસ્લિમ વસ્તીઓ વિરુદ્ધ વ્યાપક અથવા વ્યવસ્થિત હુમલાના ભાગ રૂપે હોવાનો આરોપ છે.

નિવેદનમાં એમ પણ કહેવામાં આવ્યું છે કે મુખ્યમંત્રી યોગી સહિત યુપી સરકારના વરિષ્ઠ સભ્યો તેમની સત્તા હેઠળ યુપી પોલીસને આદેશ આપવા માટે જવાબદાર છે એવું માનવા માટે પર્યાપ્ત આધાર છે. નિવેદનમાં વધુમાં કહેવામાં આવ્યું છે કે, પોલીસ દ્વારા હિંસા કરવામાં મુખ્ય પ્રધાનની ભૂમિકા ખાસ કરીને ૧૯ ડિસેમ્બર, ૨૦૧૯ના રોજ તેમના દ્વારા આપવામાં આવેલા ભાષણમાં સ્પષ્ટ છે, જેમાં તેમણે પોલીસને વિરોધીઓ સામે 'બદલો' લેવાનું આહ્વાન કર્યું હતું. ભારતીય રાજ્ય અધિકારી હોવા છતાં, મુખ્ય પ્રધાનને આ ગુનાઓ માટે રાજદ્વારી પ્રતિરક્ષા નથી.

ડિસેમ્બર ૨૦૧૯માં નાગરિકતા (સુધારો) અધિનિયમ પસાર થયા પછી, ઘણા લોકો, અને ખાસ કરીને મુસ્લિમ સમુદાયના લોકો શાંતિપૂર્ણ વિરોધ પ્રદર્શન કરી રહ્યા હતા તેમાંથી અનેક લોકોની પોલીસે ધરપકડ કરી હતી. યુપી પોલીસે કથિત રીતે ૨૨ વિરોધીઓની હત્યા કરી હતી, ઓછામાં ઓછા ૧૧૭ને ત્રાસ આપવામાં આવ્યો હતો અને ૩૦૭ને મનસ્વી રીતે અટકાયતમાં લેવામાં આવ્યા હતા. આ ફોજદારી ફરિયાદ જણાવે છે કે યોગી આદિત્યનાથ, જે ઉત્તર પ્રદેશમાં પોલીસ પર અંતિમ કાર્યકારી સત્તા ધરાવે છે, તેઓ આ કથિત ગુનાઓની તપાસ અને કાર્યવાહી કરવામાં નિષ્ફળ રહ્યા હતા. લૉ ચેમ્બર્સે વધુમાં જણાવ્યું હતું કે સ્વિસ સત્તાવાળાઓ દ્વારા તપાસની શરૂઆત કથિત ગુનાઓની ગંભીરતાની સત્તાવાર માન્યતા અને સ્વીકૃતિ અને પીડિતોની સ્થિતિને આપશે,. ટોબી કેડમેને જણાવ્યું હતું કે માનવતા વિરુદ્ધના ગુનાઓ સાથે સંબંધિત સ્વિસ ક્રિમિનલ કોડની કલમ ૨૬૪a હેઠળ આ કેસ દાખલ કરવામાં આવ્યો છે અને ઉમેર્યું હતું કે ભારતમાં આ ગુનેગારોને જવાબદાર ઠેરવવાના કોઈ અર્થપૂર્ણ પ્રયાસો થયા નથી.

લૉ ફર્મે ગયા વર્ષે અમેરિકાની સરકારને આવી જ રજૂઆત કરી હતી, જેમાં યોગી આદિત્યનાથ વિરુદ્ધ 'લક્ષિત પ્રતિબંધો' માટે કહેવામાં આવ્યું હતું. લૉ ફર્મે યુએસ ટ્રેઝરીને યોગી આદિત્યનાથ પર પ્રતિબંધો લાદવાની વિનંતી કરી હતી. લૉ ફર્મે વધુમાં જણાવ્યું હતું કે, આ એક એવી પ્રક્રિયા છે જેમાં થોડો સમય લાગે છે અને જ્યાં સુધી યુએસ સરકાર પ્રતિબંધો લાદવાની ઘોષણા ન કરે ત્યાં સુધી તે જાહેર કરવામાં આવતી નથી. યુકે ફોરેન, કોમનવેલ્થ અને ડેવલપમેન્ટ ઓફિસ (FCDO)ને પણ આવી જ વિનંતી કરવામાં આવી હતી. ઉલ્લેખનીય છે કે, ૧૬ અને ૨૦ જાન્યુઆરી વચ્ચે સ્વિત્ઝર્લેન્ડના દાવોસમાં આયોજિત WEF ઈવેન્ટમાં ભાગ લેવા માટે યોગી આદિત્યનાથને વર્લ્ડ ઇકોનોમિક ફોરમ (WEF)ના આમંત્રણ આપવામાં આવ્યું છે.

આગામી ૨૫ વર્ષમાં વિકસિત ભારતના નિર્માણ માટે રાષ્ટ્રપતિ દ્રોપદી મુર્મુએ અમૃતકાળની દૂરદર્શિતા રજૂ કરી

(એજન્સી) તા.૩૧

સંસદના બજેટ સત્રના પ્રારંભમાં રાષ્ટ્રપતિ દ્રૌપદી મુર્મૂએ આજે સંસદને બંને ગૃહોને સંબોધન કરીને મોદી સરકારની વિકાસગાથા રજૂ કરી હતી અને હવે ભવિષ્યમાં સરકાર શું કરવા માગે છે તેને લઈને કેટલીક મહત્વની માહિતી જાહેર કરી હતી. કેન્દ્રીય બજેટના એક દિવસ પહેલા રાષ્ટ્રપતિના અભિભાષણ સાથે બજેટ સત્રનો પ્રારંભ થતો હોય છે જેમાં સરકારની વિકાસગાથાની સાથે સરકાર જે કામ કરવાની હોય તેનું સ્પસ્ટ ચિત્ર હોય છે. અભિભાષણ આપતાં રાષ્ટ્રપતિ દ્રૌપદી મુર્મુએ કહ્યું કે આપણે ૨૦૪૭ સુધીમાં એક રાષ્ટ્રનું નિર્માણ કરવાનું છે, જે ભૂતકાળના ગૌરવ સાથે જોડાયેલું છે અને આધુનિકતાના દરેક અધ્યાય સાથે જોડાયેલું છે. આપણે એવા ભારતનું નિર્માણ કરવાનું છે જે આત્મનિર્ભર હોય. એક એવું ભારત હોવું જોઈએ જેમાં ગરીબી ન હોય. જેનો મધ્યમ વર્ગ પણ વૈભવથી ભરેલો છે. રાષ્ટ્રપતિ મુર્મૂએ કહ્યું કે આયુષ્માન ભારત યોજનાએ દેશના કરોડો ગરીબોને ગરીબ બનતા બચાવ્યા છે, તેમના ૮૦ હજાર કરોડ રૂપિયા ખર્ચ થવાથી બચાવ્યા છે. ૭ દાયકામાં દેશના લગભગ સાડા ત્રણ કરોડ ઘરો સુધી પાણીનું કનેક્શન પહોંચ્યું છે. જલ જીવન મિશન અંતર્ગત ૩ વર્ષમાં લગભગ ૧૧ કરોડ પરિવારો પાઈપ દ્વારા પાણી સાથે જોડાયા. મહિલાઓ અંગે રાષ્ટ્રપતિએ કહ્યું કે આજે આપણે 'બેટી બચાઓ, બેટી પઢાઓ' અભિયાનની સફળતા જોઈ રહ્યા છીએ. દેશમાં પહેલીવાર મહિલાઓની સંખ્યા પુરુષો કરતા વધી છે અને મહિલાઓનું સ્વાસ્થ્ય પણ પહેલા કરતા વધારે સુધર્યું છે. કોઈ પણ ક્ષેત્રમાં મહિલાઓ માટે કોઈ પ્રતિબંધ ન રહે તેની તકેદારી રાખવામાં આવી છે. રાષ્ટ્રપતિ દ્રૌપદી મુર્મૂએ કહ્યું કે, સર્જિકલ સ્ટ્રાઈકથી લઈને આતંકવાદ પર આકરા હુમલા સુધી, એલઓસીથી લઈને એલએસી સુધી, દરેક દુસ્સાહસનો કડક જવાબ આપવા સુધી, આર્ટિકલ ૩૭૦ હટાવવાથી લઈને ત્રણ તલાક સુધી મારી સરકારની ઓળખ નિર્ણાયક સરકારની રહી છે. રાષ્ટ્રપતિ દ્રૌપદી મુર્મૂએ કહ્યું કે આજે એક તરફ દેશમાં અયોધ્યા ધામનું નિર્માણ થઈ રહ્યું છે, તો બીજી તરફ આધુનિક સંસદ ભવન પણ બની રહ્યું છે. એક તરફ અમે કેદારનાથ ધામ, કાશી વિશ્વનાથ ધામ અને મહાકાલ મહાલોકનું નિર્માણ કર્યું તો બીજી તરફ અમારી સરકાર પણ દરેક જિલ્લામાં મેડિકલ કોલેજ બનાવી રહી છે.સરકારની નવી પહેલના પરિણામે આપણી સંરક્ષણ નિકાસમાં છ ગણો વધારો થયો છે. રાષ્ટ્રપતિ દ્રૌપદી મુર્મૂએ કહ્યું કે મને ગર્વ છે કે અમારી સેનાએ આજે આઈએનએસ વિક્રાંતના રૂપમાં પ્રથમ સ્વદેશી વિમાનવાહક જહાજને પણ સામેલ કર્યું છે. મેડ ઈન ઈન્ડિયા અભિયાન અને આત્મનિર્ભર ભારત અભિયાનની સફળતાનો લાભ દેશને મળવા લાગ્યો છે.

ભાજપ રાષ્ટ્રપતિ દ્વારા તેનું ચૂંટણી અભિયાન ચલાવી રહ્યું છે સંસદમાં રાષ્ટ્રપતિ મુર્મુના ભાષણ પર શશિ થરૂરનો કટાક્ષ

રાષ્ટ્રપતિ દ્રોપદી મુર્મુનાં અભિભાષણ પર કોંગ્રેસે બીજેપી પર નિશાન સાધ્યું છે. સાંસદ શશિ થરૂરે કહ્યું કે, 'ભાજપ રાષ્ટ્રપતિનાં માધ્યમથી ચૂંટણીમાં ફાયદો લેવાનાં પ્રયાસો કરી રહ્યો છે.' કોંગ્રેસ નેતા શશિ થરૂરે કહ્યું કે, 'રાષ્ટ્રપતિ ચૂંટણી નથી લડતાં પરંતુ એવું લાગી રહ્યું છે કે, બીજેપી સરકાર પોતાના આવનારા ચૂંટણી અભિયાન તેમના માધ્યમથી ચલાવી રહી છે, તે સરકાર દ્વારા કરવામાં આવેલા દરેક કામોની પ્રશંસા કરવાના પ્રયાસો કરી રહી હતી. અમે તેના માટે રાષ્ટ્રપતિ દ્રોપદી મુર્મુને જવાબદાર ઠેરવતા નથી, કારણ કે, ભાષણ વર્તમાન કેન્દ્ર સરકારે લખ્યું હતું.' સંસદના બજેટ સત્રમાં રાષ્ટ્રપતિનું અભિભાષણ શરૂ કરતાં દ્રૌપદી મુર્મુએ કહ્યું કે, 'ભારતનો આત્મવિશ્વાસ તેના સર્વોચ્ચ સ્તરે છે અને વિશ્વ તેને અલગ દૃષ્ટિકોણથી જોઈ રહ્યું છે.' બજેટ સત્રમાં અભિભાષણ શરૂ કરતાં રાષ્ટ્રપતિ દ્રૌપદી મુર્મુએ કહ્યું કે, આજે આ સત્ર દ્વારા હું દેશવાસીઓનો આભાર વ્યક્ત કરૂં છું કે તેઓએ સતત બે ટર્મ માટે સ્થિર સરકારની પસંદગી કરી છે. મારી સરકારે હંમેશા દેશના હિતને સર્વોપરી રાખ્યું છે, નીતિ-રણનીતિને સંપૂર્ણ રીતે બદલવાની ઈચ્છા દર્શાવી છે.

PM કેર ફંડ એ 'જાહેર ટ્રસ્ટ' નથી માટે તેને RTI કાયદો લાગુ નથી : કેન્દ્ર સરકારે દિલ્હી હાઈકોર્ટમાં સોગંદનામું રજૂ કર્યું

(એજન્સી) નવી દિલ્હી, તા.૩૧

કેન્દ્ર સરકારે મંગળવારે દિલ્હી હાઈકોર્ટને જાણ કરી છે કે, વડાપ્રધાન નાગરિક સહાય અને કટોકટીની પરિસ્થિતિમાં રાહત (PM CARES) ફંડ માહિતી અધિકાર (RTI) કાયદાની વ્યાખ્યા હેઠળ 'જાહેર સત્તા' નથી અને તે તેની જોગવાઈઓ હેઠળ નથી. કેન્દ્રએ દિલ્હી હાઈકોર્ટ સમક્ષ રજૂ કરેલા સોગંદનામામાં જણાવ્યું હતું કે, PM CARES ફંડ ભારતના બંધારણ હેઠળ અથવા સંસદ અથવા રાજ્ય વિધાનસભા દ્વારા બનાવેલા કોઈપણ કાયદા દ્વારા બનાવવામાં આવ્યું નથી. આ ટ્રસ્ટ ન તો કોઈ સરકાર દ્વારા કે સરકારના કોઈપણ સાધન દ્વારા માલિકીનું, નિયંત્રિત અથવા નોંધપાત્ર રીતે ધિરાણ આપવાનો ઈરાદો ધરાવતો નથી. કેન્દ્ર સરકાર અથવા કોઈપણ રાજ્ય સરકાર ટ્રસ્ટની કોઈપણ કામગીરીનું પ્રત્યક્ષ કે પરોક્ષ રીતે કોઈ નિયંત્રણ કરતું નથી. કોર્ટ PM CARES ફંડને તેના કામકાજમાં પારદર્શિતા સુનિશ્ચિત કરવા બંધારણ હેઠળ 'રાજ્ય' જાહેર કરવાની માંગ કરતી અરજી પર સુનાવણી કરી રહી હતી. ચીફ જસ્ટિસ સતીશ ચંદ્ર શર્મા અને જસ્ટિસ સુબ્રમોનિયમ પ્રસાદની બેન્ચે જુલાઈમાં કેન્દ્ર દ્વારા દાખલ કરવામાં આવેલા એક પાનાના જવાબ પર નારાજગી વ્યક્ત કર્યા બાદ સરકારે આ મામલે વિગતવાર જવાબ રજૂ કર્યો હતો. આ સોગંદનામામાં વધુમાં જણાવ્યું હતું કે, પબ્લિક ઓફિસના ભૂતપૂર્વ અધિકારીના ધારકોના બનેલા ટ્રસ્ટી મંડળની રચના માત્ર વહીવટી સગવડ અને ટ્રસ્ટીશીપના સરળ ઉત્તરાધિકાર માટે છે. PM CARES બોર્ડ ઓફ ટ્રસ્ટીઝમાં કેન્દ્રીય ગૃહપ્રધાન અને કેન્દ્રીય નાણાપ્રધાન, ટાટા સન્સના ભૂતપૂર્વ અધ્યક્ષ રતન ટાટા, સુપ્રીમ કોર્ટના ભૂતપૂર્વ ન્યાયાધીશ કે.ટી. થોમસ અને ભૂતપૂર્વ ડેપ્યુટી સ્પીકર કારિયા મુંડાનો સમાવેશ થાય છે. વરિષ્ઠ એડવોકેટ શ્યામ દિવાન દ્વારા આ અરજદારોએ દલીલ કરી હતી કે, ઉપ-રાષ્ટ્રપતિ જેવા સરકારના ઉચ્ચ અધિકારીઓએ રાજ્યસભાના સભ્યોને દાન આપવા વિનંતી કરી હતી અને PM CARES ફંડને સરકારી ફંડ તરીકે રજૂ કરવામાં આવ્યું છે. આ એફિડેવિટમાં PM CARES ફંડને 'જાહેર ચેરિટેબલ ટ્રસ્ટ' કહેવામાં આવ્યું છે, જે ફક્ત સ્વૈચ્છિક દાન સ્વીકારે છે અને તે કેન્દ્ર સરકાર હસ્તક નથી, PM CARES ફંડને ભંડોળ અથવા નાણાં કેન્દ્રને પ્રાપ્ત થતાં નથી. કેન્દ્રએ અગાઉ પણ આવી સમાન રજૂઆતો કરી હતી અને કહ્યું હતું કે, PM CARES ફંડ RTI કાયદાની કલમ ૨(૨)ના દાયરામાં જાહેર સત્તા હેઠળ નથી, વધુમાં તેણે સ્પષ્ટતા કર્યું છે કે, PM CARES ફંડમાં કોઈ સરકારી નાણા જમા કરવામાં આવતા નથી અને PM CARES ફંડ હેઠળ માત્ર બિનશરતી અને સ્વૈચ્છિક યોગદાન સ્વીકારવામાં આવે છે. પીએમઓ દ્વારા દાખલ કરાયેલ અગાઉના સોગંદનામામાં કહેવામાં આવ્યું છે કે, આ ટ્રસ્ટનું ભંડોળ ભારત સરકારનું ભંડોળ નથી અને તે રકમ ભારતના સંકલિત ભંડોળમાં જમા થતી નથી.

દીપિકા અમર હું અકબર અને જોન એન્થોની : એકતા અંગે SRKનો સંદેશ

(એજન્સી) નવી દિલ્હી, તા.૩૧

શાહરૂખ ખાને પોતાને અને તેના પઠાણ સહ કલાકારો દીપિકા પાદુકોણ અને જહોન અબ્રાહમની સરખામણી મનમોહન દેસાઈની ૧૯૭૭ની હિટ ફિલ્મ અમર અકબર એન્થોની સાથે કરી છે જે એકતાના સંદેશ પર ભાર મૂકે છે. આ દીપિકા પાદુકોણ છે તે અમર છે હું શાહરૂખ ખાન અકબર છું અને જહોન અબ્રાહમ તે એન્થોની છે અને આ જ સિનેમા બનાવે છે. અમર અકબર અને એન્થોની. અમારામાં કોઈને કોઈ માટે એવા કોઈ મતભેદો નથી. કોઈપણ સંસ્કૃતિ, જીવનનું કોઈપણ પાસું અમે તમને પ્રેમ કરીએ છીએ અને તેથી જ અમે ફિલ્મો બનાવીએ છીએ. અમને પ્રેમ આપવા બદલ અમે તમને પ્રેમ કરીએ છીએ. અમને પ્રેમ આપો, અમે પ્રેમના ભૂખ્યા છીએ. શાહરૂખ ખાને સોમવારે લાઈવ સેશનમાં જણાવ્યું હતું જેમાં ટીમ પઠાણે તેમની ફિલ્મની જંગી સફળતા અંગે મીડિયાને સંબોધિત કર્યું હતું. અભિનેતાઓ માત્ર પાત્રો ભજવી રહ્યા છે અને કોઈની ભાવનાઓને ઠેસ પહોંચાડવાનો પ્રયાસ કરતા નથી, સુપરસ્ટારે જણાવ્યું હતું કે, સિનેમાનો ઉદ્દેશ્ય ખુશી, ભાઈચારો, પ્રેમ, દયા ફેલાવવાનો છે. સાચું કહું તો જ્યારે અમે ફિલ્મો બનાવીએ પછી તે ઉત્તર, દક્ષિણ, પૂર્વ, પશ્ચિમ હોય અમારો ઉદ્દેશ્ય સુખ, ભાઈચારો, પ્રેમ, દયા ફેલાવવાનો છે. જ્યારે મેં ડર ફિલ્મમાં ખરાબ વ્યક્તિનો રોલ કર્યો અથવા આ ફિલ્મમાં જહોન ખરાબ છે ત્યારે પણઅમે માત્ર પાત્રો ભજવી રહ્યા છીએ.

એની મતલબ કોઈની ભાવનાને ઠેસ પહોંચાડવાનો નથી. તે માત્ર મનોરંજન છે, તેણે કહ્યું. આપણે આપણી સંસ્કૃતિ આપણી જૂની વાર્તાઓ જે આ દેશમાં સમાયેલી છે તે બધું જ સાચવીને રાખવું પડશે. સુંદર દેશ જે ભારત છે. આપણે વાર્તાઓને આધુનિક રીતે, જુદી જુદી રીતે કહેવાની છે અને જ્યારે આપણે તેમને જુદી જુદી રીતે કહીએ છીએ ત્યારે આપણે કોઈની મજાક ઉડાવતા નથી. અમે ફક્ત યુવાનોની ભાષા બોલવાનો પ્રયાસ કરી રહ્યા છીએ જે બદલાઈ ગઈ છે, સુપરસ્ટારે સમજાવ્યું. ૫૭ વર્ષીય સ્ટારે તેના ચાહકોને તેની સલામત જગ્યા ગણાવી અને તેની બાલ્કનીમાંથી તેમને કેવી રીતે શુભેચ્છા પાઠવી તે વિશે વાત કરી. શાહરૂખે કહ્યું કે તેની ફિલ્મો ચાલે કે ન ચાલે તેના ચાહકો તેને પ્રેમ કરે છે. હું ખૂબ ભાગ્યશાળી છું કે મારી પાસે લાખો ચાહકો છે જેઓ મને પ્રેમ આપે છે. જ્યારે હું ખુશ હોઉં કે ઉદાસ બાલ્કનીમાં આવું છું તેણે કહ્યું, એસઆરકે હાસ્ય સાથે કહ્યું કે હું ભાગ્યશાળી છું કે મને કાયમી બાલ્કની ટિકિટ આપવામાં આવી.

'BBC વેચાવા માટે': BBC ડોક્યુમેન્ટરીનો ચીન સાથે સંબંધ હોવાનો ભાજપનો આરોપ, 'અપપ્રચાર સોદા માટે નાણાં' લીધાનો દાવો

(એજન્સી) નવી દિલ્હી, તા.૩૧

બહુચર્ચિત બીબીસી ડોક્યુમેન્ટરી પર તાજા હુમલામાં ભાજપે હવે એક મોટા વળાંકમાં ૨૦૦૨ના ગુજરાત રમખાણોમાં પીએમ મોદીની ભૂમિકા પર બીબીસી ડોક્યુઝરીઝ સાથે ચીનનો સંબંધ હોવાનો આક્ષેપ કર્યો છે. ભાજપના રાજ્યસભા સાંસદ મહેશ જેઠમલાણીએ કહ્યું, ''આ બીબીસી અને હુવેઇ વચ્ચે પ્રચાર માટેનો રોકડ સોદો છે.'' મહેશ જેઠમલાણીએ ટ્વિટમાં લખ્યું કે, ''બીબીસી આટલું ભારત વિરોધી કેમ છે ? કારણ કે તેને ચીની દેશ સાથે જોડાયેલ હુવેઇ પાસેથી તે લેવા માટે અને પછીના એજન્ડાને અનુસરવા માટે પૂરતા પૈસાની જરૂર છે (બીબીસી એક સાથી પ્રવાસી, કોમરેડ જયરામ ?) તે એક સરળ રોકડ પ્રચાર સોદો છે. બીબીસી વેચાણ માટે છે.'' ભાજપના નેતાએ એક ટ્વિટમાં લખ્યું કે, ''૨૦૨૧ સુધી જમ્મુ-કાશ્મીર સાથેનો ભારતનો કપાયેલો નકશો પ્રકાશિત કરવા સિવાય જ્યારે તેણે ભારત સરકારની માફી માંગી અને નકશામાં સુધારો કર્યો ત્યારે બીબીસીનો ભારત વિરૂદ્ધ ખોટી માહિતી ફેલાવવાનો લાંબો ઈતિહાસ છે. વડાપ્રધાન વિરોધી ડોક્યુમેન્ટરી હોવી આ ખરાબ વલણ ચાલુ થયું છે.'' ભાજપ નેતાના આરોપોના જવાબમાં ટીએમસીના સાંસદ સૌગત રોયે જણાવ્યું હતું કે, 'મહેશ જેઠમલાણીએ બીબીસી સામે કરેલા આક્ષેપો અનુમાનિત છે અને આરોપોનો કોઈ પુરાવો નથી.' ઉલ્લેખનીય છે કે, ૨૦૦૨ના ગુજરાત રમખાણોમાં વડાપ્રધાન નરેન્દ્ર મોદીની ભૂમિકા પરની વિવાદાસ્પદ બીબીસી ડોક્યુમેન્ટરી પર પ્રતિબંધ મૂકવા બદલ વિપક્ષે કેન્દ્ર સરકારની ટીકા કરી છે. બીજી તરફ ભાજપના રાજ્યસભા સાંસદ મહેશ જેઠમલાણીએ ભારપૂર્વક જણાવ્યું હતું કે 'બીબીસી ભૂતપૂર્વ વસાહતોમાં તેના પ્રચાર માટે ચાઈનીઝ નાણાંનો ઉપયોગ કરી રહી છે'. મહેશ જેઠમલાણીએ ઉમેર્યું, ''હું બીબીસીને બહાર આવવા અને ચીન સાથેના તેના સંબંધોને જાહેર કરવા માટે પડકારી રહ્યો છું. હું ભારતમાં બીબીસી પર પ્રતિબંધ મૂકવા માટે સરકારને પત્ર લખીશ. તેમણે કહ્યું કે, બીબીસી પૂર્વ વસાહતોમાં તેના પ્રચાર માટે ચીનના નાણાંનો ઉપયોગ કરી રહ્યું છે.''

કોલેજિયમ વિરૂદ્ધ સરકાર ઈમરજન્સીથી પણ ગંભીર સ્થિતિ છે, પોલીસની મિલીભગતથી મુસ્લિમોને નિશાન બનાવવામાં આવી રહ્યા છે : સિનિયર એડવોકેટ આનંદ ગ્રોવર

(એજન્સી) તા.૩૧

કોલેજિયમ અને કેન્દ્ર સરકારની વચ્ચે ન્યાયિક નિમણૂકો અંગે વિવાદ જારી છે. આ કડીમાં નવું નામ સિનિયર એડવોકેટ આનંદ ગ્રોવરનું જોડાયું છે. ગ્રોવરે ન્યાયિક સમુદાયથી ન્યાયપાલિકાની સાથે ઉભા થવાની અપીલ કરી છે. લાઈવ લોના એક રિપોર્ટ મુજબ આનંદ ગ્રોવરે બારના મૌન પર પ્રશ્ન કરતા જણાવ્યું છે કે બારે સ્પષ્ટ વલણ અપનાવવું જોઈએ. જો બાર મજબુત નથી તો ન્યાયપાલિકાના મજબૂત થવાની આશા કેવી રીતે કરી શકાય છે. બાર તરફથી પૂરતું સમર્થન મળી રહ્યું નથી. કોલેજિયમની પ્રશંસા કરતા ગ્રોવરે જણાવ્યું છે. અમે સંકટ સમયથી પસાર થઈ રહ્યા છીએ. પરંતુ હું કહીશ કે કોલેજિયમે સ્થિતિને સંભાળી લીધી છે. જો કે કેટલાક સ્ટ્રક્ચરલ સમસ્યાઓ બન્યા છે. જો કે પ્રજાસત્તાક દિવસ પહેલા બુધવારે ધ લંડન સ્ટોરી નામના એક થિંક ટેકે વર્ચુઅલ કાર્યક્રમનું આયોજન કરવામાં આવ્યું હતું. આ યુરોપીય સંઘમાં ભારતીય ડાયસ્પોરા દ્વારા ચલાવવામાં આવતું થિંક ટેક છે. ચર્ચાનો વિષય ટોકિંગ સ્ટોક ઓફ કન્સ્ટીટયુશનલ રાઈટસ પ્રોટેકશન ઈન ઈન્ડિયા હતો. કાર્યક્રમમાં આનંદ ગ્રોવર ઉપરાંત વકીલ પ્રશાંત ભૂષણ, શાહરૂખ આલમ અને યુરોપીય સંસદના સભ્ય અલ્વિના અલ્મેન્સા પણ સામેલ થયા હતા. આનંદ ગ્રોવરનું માનવું છે કે વર્તમાન સમયમાં ન્યાય, સમાનતા, સ્વતંત્રતા અને બંધુત્વ જોખમમાં છે. બંધારણીય મુલ્ય સંકટમાં છે. તે જણાવે છે કે આ ખુબ જ ખતરનાક સ્થિતિ છે. જો કે આ પ્રથમ વખત નથી

પહેલા પણ બંધારણીય મુલ્યો પર હુમલો થયો હતો. ઈમરજન્સી દરમ્યાન ન્યાયપાલિકાએ દમ તોડી દીધો હતો. પરંતુ આજે સ્થિતિ વધુ ગંભીર છે. ગ્રોવરે જણાવ્યું છે કે ઐતિહાસિક રીતે મજબૂત સરકાર. આ ઉદય ન્યાયપાલિકા અને ન્યાયિક સ્વતંત્રતાની કિંમતે થયું છે અને એવું માત્ર ભારતમાં નથી થયું. સંપૂર્ણ વિશ્વની આજ સ્થિતિ છે, ન્યાયપાલિકાનું રાજકારણ વધ્યું છે.

પોલીસની મિલીભગતથી મુસ્લિમોનું લિંચિંગ

આનંદ ગ્રોવરનું માનવું છે કે દેશમાં ધાર્મિક લઘુમતીઓને ટાર્ગેટ કરવામાં આવી રહ્યા છે. સિસ્ટેમેટીક રીતે તેમની સાથે હિંસા અને ભેદભાવ કરવામાં આવી રહ્યો છે. મુસ્લિમોની લિંચિંગમાં પોલીસની ભૂમિકા પર પ્રશ્ન કરતા આનંદ ગ્રોવરે જણાવ્યું છે કે મુસ્લિમોની લિંચિંગનો એક પ્રમુખ મુદ્દો છે. મુસ્લિમોની લિંચિંગમાં પોલીસની મિલીભગત હોય છે. ઘટનાઓ પછી તેમની જવાબદેહી નક્કી થાય છે. દેશમાં બહુમતી અને ધાર્મિક સ્વતંત્રતાને નબળી કરી દેવામાં આવી છે. લઘુમતી પોતાના જ દેશમાં બીજા દરજજાના નાગરિકની જેમ અનુભવે છે.

પૂર્વ વડાપ્રધાન મનમોહનસિંહ UKમાં 'લાઈફ ટાઈમ અચીવમેન્ટ' એવોર્ડથી સન્માનિત

(એજન્સી) તા.૩૧

લંડન : ભૂતપૂર્વ વડા પ્રધાન ડૉ. મનમોહન સિંહને તાજેતરમાં લંડનમાં ઈન્ડિયા-યુકે એચિવર્સ ઓનર્સ દ્વારા આર્થિક અને રાજકીય જીવનમાં તેમના યોગદાન બદલ લાઈફ ટાઈમ અચીવમેન્ટ સન્માન એનાયત કરવામાં આવ્યું હતું. ગયા અઠવાડિયે એક પુરસ્કાર સમારંભમાં જાહેર કરવામાં આવેલ આ સન્માન, નેશનલ ઈન્ડિયન સ્ટુડન્ટ્સ એન્ડ એલ્યુમની યુનિયન (NISAU) UK દ્વારા નવી દિલ્હીમાં ડૉ. સિંઘને એજીમી દિવસોમાં આપવામાં આવશે. ભારતમાં બ્રિટિશ કાઉન્સિલ અને યુકેના ડિપાર્ટમેન્ટ ફોર ઈન્ટરનેશનલ ટ્રેડ (ડીઆઈટી)ની ભાગીદારીમાં NISAU UK દ્વારા ઈન્ડિયા-યુકે એચિવર્સ ઓનર્સ, બ્રિટિશ યુનિવર્સિટીઓમાં અભ્યાસ કરનારા ભારતીય વિદ્યાર્થીઓની સિદ્ધિઓની ઉજવણી કરે છે અને લાઈફ ટાઈમ અચીવમેન્ટ ઓનર ઓક્સફર્ડ અને કેમ્બ્રિજ યુનિવર્સિટીઓમાં ડૉ. સિંઘની શૈક્ષણિક સિદ્ધિઓ માટે આપવામાં આવશે. ડૉ. સિંહે એક લેખિત સંદેશમાં જણાવ્યું હતું કે, હું આ સમાચારથી ખૂબ જ પ્રભાવિત થયો છું, જે ખાસ કરીને એવા યુવાનો દ્વારા જે આપણા દેશનું ભવિષ્ય છે અને આપણા બંને દેશો વચ્ચેના સંબંધોને મહત્વપૂર્ણ બનાવે છે. ૨૦૦૪-૨૦૧૪ દરમિયાન વડા પ્રધાન તરીકે ફરજ બજાવતા ૯૦ વર્ષીય અર્થશાસ્ત્રીએ જણાવ્યું હતું કે, ભારત-યુકે સંબંધો ખરેખર અમારી શૈક્ષણિક ભાગીદારી દ્વારા વ્યાખ્યાયિત કરવામાં આવે છે. આપણા રાષ્ટ્રના સ્થાપક મહાત્મા ગાંધી, જવાહરલાલ નેહરુ, ડૉ. બી.આર. આંબેડકર, સરદાર પટેલ અને અન્ય ઘણા લોકોએ યુકેમાં અભ્યાસ કર્યો હતો અને મહાન નેતાઓ બન્યા હતા, અને તેમનો વારસો ભારત અને વિશ્વને સતત પ્રેરણા આપે છે. વર્ષોથી અસંખ્ય ભારતીય વિદ્યાર્થીઓને યુકેમાં અભ્યાસ કરવાની તક મળી છે. ભારતની આઝાદીના ૭૫ વર્ષ નિમિત્તે, પ્રથમ વખતના ઈન્ડિયા યુકે એચીવર્સ ઓનર્સમાં ૭૫ ઉચ્ચ સિદ્ધિઓ અને કેટલાક મુખ્ય ઉત્કૃષ્ટ સિદ્ધિઓને આવરી લેવામાં આવી છે. ૨૫ જાન્યુઆરીએ એવોર્ડ સમારોહમાં બ્રિટિશ ભારતીય પીઅર લોર્ડ કરણ બિલિમોરિયાને લિવિંગ લિજેન્ડ ઓનર મળ્યું હતું. NISAU UKના આશ્રયદાતા બિલિમોરિયાએ જણાવ્યું હતું કે, જે લોકોએ પુરસ્કારો જીત્યા છે, તેમની સિદ્ધિઓ અહીં UK અને ભારતમાં પ્રેરણા આપે છે. વિપક્ષી લેબર પાર્ટીના સાંસદ વીરેન્દ્ર શર્મા, જે NISAU UKના અન્ય આશ્રયદાતા છે, તેમને પણ લિવિંગ લિજેન્ડ ઓનરથી નવાજવામાં આવ્યા હતા. શર્માએ કહ્યું કે, ભારત અને યુકે કુદરતી સહયોગી, સાથી અને મિત્રો છે. એક સમયે આ સંબંધ શોષણ પર આધારિત હતો, હવે તે લોકશાહી, ઉદ્યોગ અને ટેક્નોલોજીનું પ્રતિનિધિત્વ કરતી સમાનતાની ભાગીદારી છે. NISAU UK અનુસાર, અનેક નામાંકનો વચ્ચે પ્રતિષ્ઠિત જ્યુરી દ્વારા પસંદગી પ્રક્રિયા દ્વારા ભારતના ૭૫ ટોચના મહત્વપૂર્ણ લોકોની સિદ્ધિઓ અને આઠ ઉત્કૃષ્ટ સિદ્ધિઓને શોર્ટલિસ્ટ કરવામાં આવી હતી. , NISAU UK અધ્યક્ષ સનમ અરોરા જણાવ્યું હતું કે, ઓનર્સ સાથે કામ કરવું એ NISAU UK ટીમ માટે અવિસ્મરણીય અનુભવ રહ્યો છે. અમે જાણીએ છીએ કે બ્રિટિશ યુનિવર્સિટીઓના ભારતીય સ્નાતકોનું કાર્ય અસાધારણ હતું, પરંતુ મને લાગે છે કે વિશ્વ હવે બદલાઈ રહ્યું છે. અન્ય સન્માનિત ઉત્કૃષ્ટ સિદ્ધિઓમાં બોલિવૂડ અભિનેત્રી પરિણીતી ચોપરા, આમ આદમી પાર્ટી (AAP)ના પ્રવક્તા રાઘવ ચઢ્ઢા, સીરમ ઈન્સ્ટિટ્યૂટ ઓફ ઈન્ડિયાના સીઈઓ અદાર પૂનાવાલા અને ભારતીય મહિલા ફૂટબોલ ટીમની ગોલકીપર અદિતિ ચૌહાણનો સમાવેશ થાય છે.

જાન્યુઆરી મહિનામાં ૩૬ અબજ ડૉલરનું ધોવાણ થતાં ત્રીજા નંબરેથી સીધા ૧૧મા ક્રમે આવ્યા

ગૌતમ અદાણી વિશ્વના ૧૦ અમીર લોકોની યાદીમાંથી બહાર

૨૦૨૨માં વિશ્વમાં સૌથી ઝડપી કમાણી કરનારા અદાણી ૨૦૨૩ના જાન્યુઆરીમાં જ વિશ્વમાં સૌથી ઝડપી સંપત્તિ ગુમાવનારા પણ બની ગયા

(એજન્સી) નવી દિલ્હી, તા.૩૧

હિન્ડનબર્ગના અહેવાલ પછી અદાણી જૂથના શેરો ભયાનક રીતે તૂટ્યા અને વિશ્વના ટોપ-૧૦ અમીર લોકોની યાદીમાંથી પણ ગૌતમ અદાણી બહાર નીકળી ગયા છે. બ્લૂમબર્ગ બિલિયનર્સ ઈન્ડેક્સમાં અદાણી ચોથા સ્થાનેથી ખસીને ૧૧મા ક્રમે પહોંચી ગયા છે. હવે તેઓ વિશ્વના ધનિકોની લિસ્ટના બદલે એશિયાના ધનિકોની યાદીમાં ટોચ પર છે. હાલમાં અમીરોના લિસ્ટમાં ૧૧મા ક્રમે ગૌતમ અદાણીની પાછળ ૧૨મા ક્રમના મુકેશ અંબાણી છે. માત્ર ત્રણ ટ્રેડિંગ સત્રમાં અદાણીની નેટવર્થમાં ૩૪ અબજ ડૉલરનો ઘટાડો થયો છે. ગૌતમ અદાણીએ જાન્યુઆરી મહિનામાં પોતાની સંપત્તિમાં ૩૬ અબજ ડૉલરનો ઘટાડો નોંધાવ્યો જેના કારણે બ્લૂમબર્ગ મુજબ વિશ્વના સૌથી ધનાઢ્ય ૧૦ લોકોમાં હવે તેમનું નામ નથી. બ્લૂમબર્ગની ટોપ-૧૦ ધનિક લોકોની યાદી જોવામાં આવે તો ૬૦ વર્ષીય ગૌતમ અદાણી હવે ૧૧મા ક્રમે છે. ૨૦૨૩માં ટોપના ૫૦૦ અમીરોનું લિસ્ટ જોવામાં આવે તો માત્ર એક મહિનાની અંદર તેમની સંપત્તિમાં સૌથી વધારે ધોવાણ થયું છે. ૨૦૨૩માં અદાણીએ અત્યાર સુધીમાં સૌથી વધારે મૂડી ગુમાવી છે. પરંતુ અમીરોની યાદી જોવામાં આવે તો ૨૦૨૨માં ગૌતમ અદાણીએ સૌથી વધારે કમાણી કરી હતી. ૨૦૨૨માં અદાણીની સંપત્તિમાં ૪૦ અબજ ડૉલરનો ઉમેરો થયો હતો. તેના પરથી કહી શકાય કે ૨૦૨૨માં અદાણીની સંપત્તિમાં જે વધારો થયો હતો તે બધો ૨૦૨૩માં માત્ર એક મહિનામાં ધોવાઈ ગયો છે. જો કે, બ્લૂમબર્ગની અમીરોની યાદીમાં ગૌતમ અદાણી હજુ પણ મુકેશ અંબાણી કરતા આગળ છે. મુકેશ અંબાણી ૧૨મા સ્થાને છે જ્યારે અદાણી ૧૧મા ક્રમે છે. ન્યૂયોર્ક સ્થિત શોર્ટ-સેલર હિન્ડનબર્ગ રિસર્ચે ગયા અઠવાડિયે અદાણી જૂથ સામે ગંભીર આરોપ મૂકતો લગભગ ૧૦૦ પાનાનો અહેવાલ રિલિઝ કર્યો ત્યારથી અદાણીની તમામ કંપનીઓના શેર ઘટી રહ્યા છે. બ્લૂમબર્ગના ડેટા પ્રમાણે અદાણીએ છેલ્લા ત્રણ ટ્રેડિંગ સત્રમાં ૩૪ અબજ ડૉલર ગુમાવ્યા છે. તેમની ગ્રુપ કંપનીઓની માર્કેટ કેપિટલમાં લગભગ ચોથા ભાગની મૂડીનો સફાયો થઈ ગયો છે.

નશામાં ધૂત મહિલા યાત્રીએ ક્રૂ મેમ્બર્સને ગાળો આપી

દારૂના નશામાં એક મહિલાએ ફ્લાઈટમાં કપડા ઉતારી નાખ્યા

ફ્લાઈટના કેપ્ટનના નિર્દેશ પર મહિલા યાત્રીને ક્રૂ મેમ્બરે પકડી અને તેને કપડા પહેરાવ્યા અને સીટ સાથે બાંધી દીધી હતી

(એજન્સી) મુંબઈ, તા.૩૧

હાલના દિવસોમાં ફ્લાઈટમાં હોબાળાના સમાચાર સતત આવી રહ્યા છે. ક્યાંક વિમાન કંપનીની ખામી સામે આવે છે, તો ક્યાંક મુસાફર દ્વારા ફ્લાઈટમાં હોબાળો અને મારપીટની ઘટનાઓ ચર્ચામાં રહેલી છે. આ જ ક્રમમાં વધુ એક મોટી ઘટના સામે આવી છે. જ્યાં એક ૪૫ વર્ષિય મહિલા યાત્રીને ક્રૂ મેમ્બર સાથે મારપીટ કરવાના મામલામાં મુંબઈ પોલીસે ધરપકડ કરી છે. જો કે, મહિલાને જામીન પર છોડી મૂકવામાં આવી છે. મહિલા મૂળ ઈટલીની રહેવાસી છે. મહિલાને ૨૫ હજારનો દંડ પણ ફટકારવામાં આવ્યો છે. રિપોર્ટના જણાવ્યા અનુસાર, ૪૫ વર્ષીય મહિલા યાત્રી પર આરોપ છે કે, તેણે અબૂ ધાબીથી મુંબઈ આવતી વિસ્તારા એરલાઈનની ઉડાનમાં કેબિન ક્રૂના એક સભ્યને લાફો માર્યો હતો અને અન્ય એક ક્રૂ મેમ્બર પર થૂકી છે. એરલાઈન કર્મચારીની ફરિયાદ પર મામલો નોંધનારી સહાર પોલીસે કહ્યું કે, મહિલા યાત્રીનું નામ પાઓલા પેરૂશિયો છે, જે નશામાં ધૂત હતી. આ દરમિયાન તે પોતાની સીટથી ઊઠીને બિઝનેસ ક્લાસની આ સીટ પર બેસી ગઈ તો, ક્રૂ મેમ્બર્સે વાંધો ઉઠાવ્યો તો એક ક્રૂ મેમ્બરના મો પર કથિત રીતે ઘૂસો માર્યો હતો. તો વળી અન્ય ક્રૂ મેમ્બરે મહિલાને રોકવાની કોશિશ કરી તો, તેના પર મહિલા થૂકી અને પોતાના કપડા ઉતારીને ફ્લાઈટમાં ફરવા લાગી હતી. પોલીસે જણાવ્યું છે કે, નશામાં ધૂત મહિલા યાત્રી ક્રૂ મેમ્બર્સે ગાળો આપી રહી હતી. જે બાદ ફ્લાઈટના કેપ્ટનના નિર્દેશ પર મહિલા યાત્રીને ક્રૂ મેમ્બરે પકડી અને તેને કપડા પહેરાવ્યા અને બાદમાં સીટ સાથે બાંધી દીધી હતી. જ્યા સુધી ફ્લાઈટ લેન્ડ ન થાય. પોલીસે પેરૂશિયોનો પાસપોર્ટ જપ્ત કરી લીધો અને તેને અંધેરી કોર્ટમાં રજૂ કર્યા બાદ આ મામલામાં આરોપ પત્ર પણ દાખલ કર્યો હતો. જો કે તેને જામીન મળી ગયા હતા. ડીસીપી દીક્ષિત ગેદામે કહ્યુ કે, તપાસ પૂરી કર્યા બાદ ચાર્જશીટ દાખલ કરી હતી. જેમાં ચાલક દળ અને પુરાવાના નિવેદનો, સહાયક ટેકનિક પુરાવા અને ફ્લાયરના મેડિકલ રિપોર્ટ સામેલ હતા.

એર ઈન્ડિયાની ફ્લાઈટમાં વૃદ્ધ મહિલા પર પેશાબ કરનાર આરોપી શંકર મિશ્રાને જામીન

(એજન્સી) તા.૩૧

એર ઈન્ડિયાની ફ્લાઈટમાં મહિલા પર પેશાબ કરવાના આરોપી શંકર મિશ્રાને કોર્ટથી મોટી રાહત મળી છે. દિલ્હીની એક કોર્ટ દ્વારા શંકર મિશ્રાને જામીન આપવામાં આવી છે. દિલ્હીની પટિયાલા હાઉસે કોર્ટને મંગળવારે આ મામલાના આરોપી શંકર મિશ્રાને જામીન આપી છે સાથે જ આરોપીને કોર્ટે એક લાખ રૂપિયાના દંડ ફટકારેલ છે. આરોપી શંકર મિશ્રાને પેશાબ કાંડ માટે જેલ ભેગો કરવામાં આવ્યો હતો, જેમાં આજે કોર્ટે તેને એક લાખ રૂપિયાના બોન્ડ પર જામીન આપી છે. દિલ્હી પટિયાલા કોર્ટે બોન્ડની શરત પર આરોપીને મુક્ત કરેલ છે.

કાશ્મીર, હિમાચલ પ્રદેશ અને ઉત્તરાખંડમાં હિમવર્ષા

હિમવર્ષાને લીધે કાશ્મીર ખીણમાં નેશનલ હાઈવે બંધ કરાયો

જમ્મુ-કાશ્મીરના ૧૦ જિલ્લા અને હિમાચલના કેટલાક વિસ્તારોમાં હિમસ્ખલનનું એલર્ટ આપવામાં આવ્યું

(એજન્સી) નવી દિલ્હી, તા.૩૧

કાશ્મીર, હિમાચલ પ્રદેશ અને ઉત્તરાખંડમાં હિમવર્ષાને કારણે દેશના ઘણા ભાગોમાં ઠંડીનો કહેર ચાલુ છે. સતત હિમવર્ષાને કારણે માર્ગ અને હવાઈ પરિવહન પ્રભાવિત થયું હતું જેના કારણે સોમવારે કાશ્મીર ઘાટીમાં નેશનલ હાઈવે બંધ કરી દેવામાં આવ્યો હતો. આ સાથે જ હિમાચલ પ્રદેશ અને ઉત્તરાખંડમાં પણ સામાન્ય જનજીવન અસ્તવ્યસ્ત થઈ ગયું છે. આ સિવાય રાજ્યોના ઘણા હાઈવે અને રસ્તાઓ બંધ કરી દેવામાં આવ્યા હતા અને ઘણા વિસ્તારોમાં વીજળી પણ નથી. જમ્મુ-કાશ્મીરના ૧૦ જિલ્લા અને હિમાચલના કેટલાક વિસ્તારોમાં હિમસ્ખલનનું એલર્ટ આપવામાં આવ્યું છે. હિમાચલમાં અટલ ટનલના દક્ષિણ પોર્ટલ પર ૯૦ સેમી તાજી હિમવર્ષા થઈ જે રાજ્યમાં સૌથી વધુ છે. ત્યારબાદ સોલાંગ ઘાટીમાં ૭૦ સેમીથી વધુ હિમવર્ષા થઈ હતી. કાશ્મીરના ગુલમર્ગમાં ૩૦.૫ સેમી, પહેલગામમાં ૨૨.૧ સેમી, કાઝીગુંડમાં ૧૩ સેમી અને શ્રીનગરમાં ૧૨.૫ સેમી બરફ પડ્યો હતો. જમ્મુ-કાશ્મીરના ડિઝાસ્ટર મેનેજમેન્ટ તરફથી પ્રાપ્ત માહિતી પ્રમાણે ડોડા, કિશ્તવાડ અને પૂંચ જિલ્લામાં જોખમનું ઉચ્ચ સ્તર છે જ્યાં હિમસ્ખલનની ચેતવણી આપવામાં આવી છે.

અમર્ત્યન સેન વિરૂદ્ધ જમીન પચાવી પાડવાના આરોપોને પાયાવિહોણા ગણાવતા મમતા બેરનજીએ તેમને જમીનના દસ્તાવેજો સોંપ્યા

(એજન્સી) તા.૩૧

વિશ્વભારતી દ્વારા નોબેલ પુરસ્કાર વિજેતા અમર્ત્ય સેન વિરૂદ્ધ અનધિકૃત કબજાના આરોપો વચ્ચે, પશ્ચિમ બંગાળના મુખ્યમંત્રી મમતા બેનરજીએ સોમવારે તેમને જમીન સંબંધિત દસ્તાવેજો સોંપ્યા હતા અને ભારપૂર્વક કહ્યું હતું કે ભવિષ્યમાં કોઈ તેમને પ્રશ્ન કરી શકશે નહીં. મુખ્ય પ્રધાન બોલપુર પહોંચ્યા હતા, તેમણે સેનની તેમના નિવાસસ્થાને મુલાકાત લીધી હતી અને તેમના પર લાગેલા આરોપોને પાયાવિહોણા ગણાવ્યા હતા. મુખ્યમંત્રીએ એવી પણ જાહેરાત કરી હતી કે નોબેલ પુરસ્કાર વિજેતાને ભવિષ્યમાં 'ઝેડ કેટેગરીની' સુરક્ષા આપવામાં આવશે. મમતા બેનર્જીએ કહ્યું કે, અમર્ત્ય સેન વિરૂદ્ધ જમીન પચાવી પાડવાના આરોપો પાયાવિહોણા છે. આ તેમની પ્રતિષ્ઠાને કલંકિત કરવાનો પ્રયાસ છે. કોઈને તેમનું અપમાન કરવાનો અધિકાર નથી. અમે તેને સહન કરીશું નહીં. તેણીએ કહ્યું કે, તેઓ કોલકાતામાં પાછા ફર્યા બાદ તેમની સરકાર કાનૂની કાર્યવાહી અંગે નિર્ણય લેશે.

વિશ્વભારતીએ ગયા અઠવાડિયે એક સંદેશમાં સેનને શાંતિનિકેતન ખાતે અનધિકૃત રીતે કથિત રીતે કબજો કરવામાં આવેલા પ્લોટના કેટલાક ભાગો તાત્કાલિક સોંપવા જણાવ્યું હતું. યુનિવર્સિટીએ સેનને બે વિકલ્પો પણ આપ્યા હતા, કાયદાની અદાલતનો હસ્તક્ષેપ અથવા વિશ્વ-ભારતી સત્તાધિકારી સાથે ચર્ચા.

મમતાએ કહ્યું કે, હું લાંબા સમયથી તેમની સામેના પાયાવિહોણા આરોપો સાંભળી રહ્યો છું... મેં રેકોર્ડ્સ તપાસવાની રાહ જોઈ હતી અને અધિકારીઓને પણ આવું કરવા કહ્યું હતું. અમે જમીનના મૂળ રેકોર્ડ શોધી કાઢ્યા છે. જિલ્લા મેજિસ્ટ્રેટ માટે જે જરૂરી છે તે કરવા હું નિર્દેશિત કરીશ. તેણીએ બીરભૂમમાં સેનના નિવાસની બહાર પોલીસ છાવણી ગોઠવવાનો પણ આદેશ આપ્યો હતો.

આ સંસ્થાનું ભગવાકરણ કરવાનો પ્રયાસ કરવા બદલ યુનિવર્સિટી સત્તાવાળાઓ પર આકરા પ્રહાર કરતા, TMC ના નેતાએ કહ્યું કે તેણીને વિશ્વ-ભારતી માટે અપાર આદર છે પરંતુ બાકીના બંગાળથી ડિસ્કનેક્ટ થયેલા ટાપુની જેમ આ કેન્દ્રીય યુનિવર્સિટીના કાર્યને જોઈને દુ:ખ થયું છે. તેણીએ ભાજપ અને તેના સહયોગીઓને વિનંતી કરી કે નોબેલ પુરસ્કાર વિજેતાનું અપમાન કરવાનું બંધ કરો, જેમણે માત્ર બંગાળને જ નહીં પરંતુ સમગ્ર દેશને ગૌરવ અપાવ્યું છે. શ્રી સેન સામેના તેમના આક્ષેપો અંગે વિશ્વભારતીના વાઇસ ચાન્સેલર બિદ્યુત ચક્રવર્તી પર પ્રહાર કરતાં મુખ્ય પ્રધાને આશ્ચર્ય વ્યક્ત કર્યું અને કહ્યું કે શું તેઓ આ પદ સંભાળવાને લાયક છે. ચક્રવર્તી યુનિવર્સિટીનું ભગવાકરણ કરવાનો પ્રયાસ કરી રહ્યા છે. તેમને કોઈનું અપમાન કરવાનો કોઈ અધિકાર નથી. શું તે વિશ્વભારતીના વી-સી બનવાને લાયક છે ?

રાજ્ય સરકારે એક પ્રેસનોટ બહાર પાડી હતી, જેમાં કહેવામાં આવ્યું હતું કે અધિકારીઓએ રેકોર્ડ તપાસ્યા હતા એ પછી જાણવા મળ્યું છે કે શ્રી સેને વિશ્વભારતીના આક્ષેપ મુજબ ગેરકાયદેસર રીતે કોઈ જમીન પર કબજો કર્યો નથી. રાજ્ય સરકારે તમામ જૂના જમીનના રેકોર્ડની તપાસ કરી છે. અને એવું જાણવા મળ્યું છે કે પ્રોફેસર સેનના પિતા આશુતોષ સેનને વિશ્વભારતીના આક્ષેપ મુજબ ૧.૨૫ એકર નહીં પણ ૧.૩ એકર લાંબા ગાળાની લીઝ આપવામાં આવી છે.

નેશનલ સેન્ટર ફોર સિસ્મોલોજીએ માહિતી આપી

આંદામાનના સમુદ્રમાં ભૂકંપના આંચકા અનુભવાયા

ભૂકંપની ઊંડાઈ જમીનથી ૭૭ કિ.મી. નીચે હતી, આ ભૂકંપમાં કોઈ જાનહાનિ થઈ નથી

(એજન્સી) આંદામાન, તા.૩૧

આંદામાનના સમુદ્રમાં ભૂકંપના આંચકા અનુભવાયા હતા. ગઈકાલે મોડી રાત્રે ૩:૪૫ વાગ્યે આંદામાનમાં ૪.૯ની તીવ્રતાનો ભૂકંપ આવ્યો હતો. નેશનલ સેન્ટર ફોર સિસ્મોલોજીએ જણાવ્યું કે ભૂકંપની ઊંડાઈ જમીનથી ૭૭ કિ.મી. નીચે હતી. આ ભૂકંપમાં મળતા અહેવાલો મુજબ કોઈ જાનહાનિ થઈ નથી.

વિશ્વના વિવિધ વિસ્તારોમાં દર વર્ષે નાના-મોટા ધરતીકંપો થતા રહે છે. નિષ્ણાતો માને છે કે, વિશ્વભરમાં દર વર્ષે ૨૦ હજારથી વધુ વખત ભૂકંપ આવે છે. આમાંના કેટલાક એટલા નાના છે કે તે સિસ્મોગ્રાફ પર પણ નોંધી શકાતા નથી. કેટલાક ધરતીકંપ એટલા શક્તિશાળી હોય છે કે, તે ભયંકર વિનાશનું કારણ બને છે. ધરતીની અંદરની ઉથલપાથલને

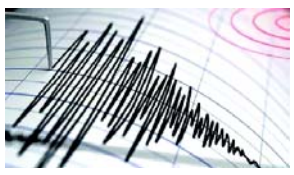

ભૂકંપનું કારણ માનવામાં આવે છે. એક હકીકત એ પણ છે કે, આ ધરતીકંપ લાખોની સંખ્યામાં આવે છે, પરંતુ મોટાભાગના આંચકા હળવા હોય છે અને તે ઓળખાતા નથી. ભૂકંપનું કેન્દ્ર એ સ્થાન છે જેની નીચે પ્લેટોમાં હલનચલન થવાને કારણે ધરા ધ્રૂજે છે. ભૂકંપની અસર આ જગ્યાએ અથવા તેની આસપાસના વિસ્તારોમાં વધુ જોવા મળે છે. જો રિક્ટર સ્કેલ પર ૭ કે તેથી વધુની તીવ્રતા ધરાવતો ભૂકંપ આવે છે, તો આસપાસના ૪૦ કિ.મી. ત્રિજ્યામાં કંપન વધુ તીવ્ર બને છે.

વોટર સર્વેમાં લોકસભા ચૂંટણીમાં ભાજપને નુકસાનની શક્યતા વ્યક્ત કરાઈ

વડાપ્રધાનની ચૂંટણીલક્ષી રણનીતિ; ૧૦ ફેબ્રુઆરીએ મુંબઈ જશે

(એજન્સી) નવી દિલ્હી, તા.૩૧

આગામી ૧૦ ફેબ્રુઆરીએ ફરી એકવાર વડાપ્રધાન નરેન્દ્ર મોદી મુંબઈ પ્રવાસે જઈ રહ્યા છે. આ પ્રવાસ દરમિયાન પીએમ મોદી અંધેરી પૂર્વમાં દાઉદી બોહરા સમુદાયની અરબી એકેડમીના ઉદ્ઘાટન સમારોહમાં હાજરી આપશે. પીએમ મોદી બોહરા સમુદાયના પવિત્ર સૈયદના મુફદ્દલ સૈફુદ્દીન સાથે મંચ શેર એવી ધારણા પણ દર્શાવવામાં આવી રહી છે. આ પહેલા હમણાં જ ૧૯ જાન્યુઆરીએ વડાપ્રધાન નરેન્દ્ર મોદી મુંબઈ પ્રવાસે આવ્યા હતા. જ્યાં તેમણે અનેક વિકાસ યોજનાઓને લીલીઝંડી બતાવી હતી. તેમણે મેટ્રો ફેઝ ૨ની બંને લાઈનોનું ઉદ્ઘાટન કર્યું અને તેમાં મુસાફરી પણ કરી હતી. ૧૦ ફેબ્રુઆરીએ મુંબઈની મુલાકાત દરમિયાન પીએમ મોદી વંદે ભારત એક્સપ્રેસની બે ટ્રેનોને લીલી ઝંડી પણ આપી શકે છે. થોડા દિવસો પહેલા વડાપ્રધાન મોદીએ ભાજપના નેતાઓને બોહરા સમુદાય અને અન્ય મુસ્લિમ સમુદાયોને મળવાનું કહ્યું હતું સાથે તેમણે કહ્યું હતું

ભલે તેઓ પક્ષની તરફેણમાં મત ન આપે તો પણ તેમને મળવાનું કામ કરવું જોઈએ.

વિપક્ષ દ્વારા પ્રહારો થઈ રહ્યા છે કે, તાજેતરમાં થયેલા વોટર સર્વેમાં જે રીતે ભાજપને આગામી લોકસભા ચૂંટણીમાં નુકસાન થવાની વાત કહેવામાં આવી રહી છે. જે બાદ પીએમ મોદીએ પોતાની રણનીતિ બદલી છે અને તે અંતર્ગત તેઓ મુંબઈ પ્રવાસ પર આવી રહ્યા છે.

વિપક્ષ દ્વારા પીએમની ૧૯ જાન્યુઆરીની મુલાકાત બીએમસી ચૂંટણીને ધ્યાનમાં રાખીને હોવાનો દાવો કરવામાં આવ્યો હતો. આ વખતે બીએમસીચૂંટણીને લઈને ભાજપ અને ઉદ્ધવ જૂથની શિવસેના વચ્ચે ભારે હોબાળો ચાલી રહ્યો છે. ભાજપ કોઈપણ ભોગે આ વખતે બીએમસીની સત્તા કબજે કરવા માંગે છે. આ કામ માટે તેમણે કોઈપણ ભોગે ઉદ્ધવ જૂથને હરાવવા પડશે. પીએમ મોદીની મુંબઈની છેલ્લી મુલાકાતને આગામી બીએમસીચૂંટણી માટે શંખનાદ તરીકે ગણવામાં આવી રહી છે.

સી-વોટર સર્વે અનુસાર મહારાષ્ટ્રમાં ભાજપને સૌથી વધુ નુકસાન થવાનું છે. યુપીએમહારાષ્ટ્રમાં ૩૪ લોકસભા બેઠકો જીતવાની આગાહી છે. દુબેએ કહ્યું કે, વર્ષ ૨૦૧૪ અને ૨૦૧૯માં જ્યારે શિવસેના અને ભાજપે સાથે મળીને ચૂંટણી લડી હતી. ત્યારે બાળાસાહેબ ઠાકરેમાં માનનારા એક મોટા વર્ગે તેમને પોતાનો મત આપ્યો હતો. હવે આ ગઠબંધન નથી, તેથી પીએમ મોદી સમજી રહ્યા છે કે, આવનારી ચૂંટણીમાં નુકસાન થઈ શકે છે. એટલા માટે તે મુંબઈ આવી રહ્યો છે.

અમે બિનસાંપ્રદાયિક છીએ : અમને મુસ્લિમ નામ અને ધ્વજમાં ચાંદ તારા માટે નોંધણી રદ કરશો નહીં : IUMLની સુપ્રીમ કોર્ટમાં રજૂઆત

(એજન્સી) નવી દિલ્હી, તા.૩૧

ઈન્ડિયન યુનિયન મુસ્લિમ લીગ (IUML)એ સોમવારે સુપ્રીમ કોર્ટ સમક્ષ રજૂઆત કરી હતી કે સંગઠનને ફક્ત એટલા માટે રદ ન કરવું જોઈએ કારણ કે તેના પક્ષના નામમાં મુસ્લિમ છે અને તેના ધ્વજમાં ચોક્કસ ધાર્મિક પ્રતીકોનો ઉપયોગ કરે છે. IUMLએ એવો પણ દાવો કર્યો હતો કે તે સ્વાભાવિક રીતે બિનસાંપ્રદાયિક પક્ષ છે અને ઉમેર્યું હતું કે હવે તે સ્થાનિક સંસ્થાઓમાં ૧૦૦થી વધુ ચૂંટાયેલા સભ્યો છે જે કેરળ રાજ્યમાં હિન્દુ અને ખ્રિસ્તી સમુદાયોના છે. પક્ષે ધાર્મિક અર્થ સાથેના નામ અને પ્રતીકોનો ઉપયોગ કરતા રાજકીય પક્ષો પર પ્રતિબંધની માંગ કરતી અરજી સામે કાઉન્ટર એફિડેવિટ દાખલ કરી. શિયા વક્ફ બોર્ડના પૂર્વ પ્રમુખ સૈયદ વસીમ રિઝવી દ્વારા દાખલ કરવામાં આવેલી અરજી જેમાં તેમના નામ અને પ્રતીકોમાં

ધર્મના નામ અને ધાર્મિક ચિહ્નનો ઉપયોગ કરીને રાજકીય પક્ષોની નોંધણી રદ કરવા અને તેમને ચૂંટણી લડવા પર પ્રતિબંધ મૂકવાની માગણીના જવાબમાં IUMLના જનરલ સેક્રેટરી પી કે કુન્હાલીકુટ્ટીએ કોર્ટના નિર્દેશો પર આ સોગંદનામું દાખલ કર્યું હતું. IUML ધર્મનિરપેક્ષ અને બિનરાજકીય ધોરણે સમાજમાં સેવાકીય પ્રવૃત્તિઓ કરે છે. ભારતના બંધારણમાં સમાવિષ્ટ બિનસાંપ્રદાયિકતા, લોકશાહી, ન્યાય, સ્વતંત્રતા, સમાનતા અને બંધુત્વના સિદ્ધાંતો અને વિચાર આ દેશમાં જીવનમાં પ્રેક્ટિસ કરવાનો છે અને તેને બનાવટી બોર્ડ તરીકે દર્શાવવાનો નથી. એફિડેવિટમાં જણાવવામાં આવ્યું છે. શિયા વક્ફ બોર્ડ સૈયદ વસીમ રિઝવીએ IUML પર અર્ધચંદ્રાકાર અને તારા સાથેના લીલા ધ્વજનો ઉલ્લેખ કરતા પ્રતિબંધની માગણી કરી, જે દેશમાં ઈમારતો અને ધાર્મિક સ્થળોની ઉપર પાકિસ્તાન મુસ્લિમ લીગની સમાન છે અને તેને બીન-ઈસ્લામિક ગણાવ્યું. અગાઉ રિઝવી માટે હાજર થયેલા વિરષ્ઠ વકીલ ગૌરવ ભાટિયાએ દલીલ કરી હતી કે, એવા રાજકીય પક્ષો છે જેમના નામ અને અર્ધચંદ્ર અને તારાવાળા ધ્વજના પ્રતીકો સાથેના પક્ષો લોકોના પ્રતિનિધિત્વ (RP) કાયદાનું ઉલ્લંઘન કરે છે. રાજકીય પક્ષો તેમના નામમાં ધાર્મિક અર્થ ન રાખી શકે.

કેન્દ્ર સરકાર CAAના નામે લોકોને ભ્રમિત કરી રહી છે : મમતા બેનરજી

(એજન્સી) તા.૩૧

પશ્ચિમ બંગાળના મુખ્યમંત્રી મમતા બેનરજીએ મંગળવારે ભાજપની આગેવાની હેઠળની કેન્દ્ર સરકાર પર આરોપ લગાવ્યો છે કે, તે નાગરિકતા (સુધારા) અધિનિયમને લાગુ કરવાના નામે લોકોને ભ્રમિત કરી રહી છે. બેનરજીએ એવો પણ દાવો કર્યો હતો કે તેણી અને તેમની પાર્ટી તૃણમૂલ કોંગ્રેસ માટુઆ સમુદાયના લોકોની સંભાળ રાખે છે, જેમના મૂળ બાંગ્લાદેશમાં છે અને CAAના નામે 'મિત્ર' તરીકે તેમનો સંપર્ક કરવાનો પ્રયાસ કરવા માટે ભાજપની ટીકા કરી હતી. બેનરજીએ એક સરકારી કાર્યક્રમમાં કહ્યું કે, નાગરિકતા (સુધારા) કાયદાના નામે, કેન્દ્ર સરકાર લોકોને ભ્રમિત કરી રહ્યા છે. અમે લાંબા સમયથી મતુઓની સંભાળ રાખીએ છીએ, પરંતુ જ્યારે ચૂંટણી નજીક આવે છે, ત્યારે ભાજપ તેમના મિત્ર હોવાનો

દાવો કરીને તેમની પાસે જાય છે. મટુઆઓ, મૂળ પૂર્વ પાકિસ્તાન (હાલ બાંગ્લાદેશ)ના વતની છે, તેઓએ ૧૯૫૦ના દાયકામાં પશ્ચિમ બંગાળમાં સ્થળાંતર કરવાનું શરૂ કર્યું હતું. CAAએ અફઘાનિસ્તાન, બાંગ્લાદેશ અને પાકિસ્તાનથી હિંદુ, શીખ, બૌદ્ધ, જૈન, પારસી અને ખ્રિસ્તી સમુદાયોના સ્થળાંતર કરનારાઓને નાગરિકતા આપવાની સુવિધા આપે છે. પરંતુ આ કાયદા હેઠળના નિયમો હજુ સુધી સરકાર દ્વારા ઘડવામાં આવ્યા નથી, તેથી અત્યાર સુધી કોઈને તેના હેઠળ નાગરિકતા આપી શકાઈ નથી. બેનરજીએ ભાજપની આગેવાની હેઠળની કેન્દ્ર સરકાર પર રાજ્યના લેણાં નાણાં ન આપવાનો આરોપ પણ લગાવ્યો હતો. બંગાળનું રૂા.૧ લાખ કરોડથી વધુનું કેન્દ્ર પાસે દેવું છે, અમને અમારા બાકી લેણાં નાણાં આપવા જોઈએ. બેનરજીએ અગાઉ આરોપ લગાવ્યો હતો કે કેન્દ્ર મહાત્મા ગાંધી રાષ્ટ્રીય ગ્રામીણ રોજગાર ગેરંટી યોજના માટે ભંડોળ બહાર પાડતું નથી. પશ્ચિમ બંગાળના માલદા અને મુર્શિદાબાદના જિલ્લાઓમાં મોટે ભાગે નદીના ધોવાણનો ઉલ્લેખ કરતા બેનરજીએ કહ્યું કે, કેન્દ્ર સરકારે આ મુદ્દા પર ધ્યાન આપ્યું નથી. હવે અમારો સૌથી મોટો પડકાર નદીના ધોવાણને રોકવાનો છે; કેન્દ્ર કોઈ કાળજી લેતું નથી. અમને તેમની પાસેથી ૭૦૦ કરોડ રૂપિયા લેવાના બાકી છે.

ખાનગી ચેનલો માટે એડવાઈઝરી જાહેર કરવામાં આવી

ખાનગી ચેનલોએ રાષ્ટ્રીય મહત્ત્વ-જાહેર સેવાના મુદ્દા પર કાર્યક્રમ બતાવવા પડશે

સરકારે જાહેર કરાયેલા કુલ આઠ જુદા-જુદા વિષયો પર દરરોજ અડધો કલાક શો દર્શાવવા પડશે, સ્પોર્ટ્સ, વાઈલ્ડ લાઈફ અને વિદેશી ચેનલોને આ કાર્યક્રમ બતાવવાની મંજૂરી નથી

(એજન્સી) નવી દિલ્હી, તા.૩૧

માહિતી અને પ્રસારણ મંત્રાલય દ્વારા ખાનગી ચેનલો માટે એક એડવાઈઝરી જાહેર કરવામાં આવી છે. આ એડવાઝરી મુજબ ખાનગી ચેનલોને રાષ્ટ્રીય મહત્વ અને જાહેર સેવાના મુદ્દાઓ પર અડધા કલાકની સામગ્રી બતાવવાની સલાહ આપી છે. આ એડવાઈઝરી ૧ માર્ચ ૨૦૨૩થી લાગુ થશે. સરકારે જાહેર કરાયેલા કુલ આઠ જુદા જુદા વિષયો પર દરરોજ અડધો કલાક શો દર્શાવવા પડશે. જો કે સ્પોર્ટ્સ, વાઈલ્ડ લાઈફ અને વિદેશી ચેનલોને આ કાર્યક્રમ બતાવવાની મંજૂરી નથી.

માહિતી અને પ્રસારણ મંત્રાલયે ગઈકાલે ખાનગી ચેનલો માટે એક એડવાઈઝરી બહાર પાડવામાં આવી હતી. આ એડવાઈઝરી મુજબ આગામી માર્ચની પહેલી તારીખથી ચેનલોએ રાષ્ટ્રીય મહત્વના કાર્યક્રમો દરરોજ અડધો કલાક પ્રસારીત કરવાના રહેશે. આ માટે સરકાર દ્વારા કુલ આઠ વિષયો આપ્યા છે. આ વિષયોમાં શિક્ષણ અને સાક્ષરતાનો ફેલાવો, કૃષિ અને ગ્રામીણ વિકાસ, આરોગ્ય અને કુટુંબ કલ્યાણ, વિજ્ઞાન અને ટેકનોલોજી, મહિલાઓનું કલ્યાણ, સમાજના નબળા વર્ગોનું કલ્યાણ, પર્યાવરણ અને સાંસ્કૃતિક વારસાનું રક્ષણ અને રાષ્ટ્રીય એકીકરણ સામેલ છે. આ અંગે મંત્રાલય દ્વારા જણાવવમાં આવ્યું હતું કે તેણે વિવિધ બ્રોડકાસ્ટર્સ અને ચેનલોના સંગઠન સાથે ચાર રાઉન્ડની વાતચીત કર્યા બાદ આ એડવાઈઝરી જાહેર કરવાનો નિર્ણય લીધો છે.

સરકાર દ્વારા જાહેર કરાયેલા એડવાઈઝરીમાં હવેથી તમામ બ્રોડકાસ્ટર્સે મંત્રાલયના પોર્ટલ પર દર મહિને એક રિપોર્ટ અપલોડ કરવાનો રહેશે. જેમાં ચેનલોએ જણાવવાનું રહેશે કે કયા દિવસે અને કયા સમયે તેઓએ રાષ્ટ્રહિતનો કાર્યક્રમ બતાવ્યો હતો. મંત્રાલયે કહ્યું કે કાર્યક્રમનો સમયગાળો ૩૦ મિનિટનો હોવો જરૂરી નથી. આ ઉપરાંત જાહેર સેવા પ્રસારણ હેઠળ, રાષ્ટ્રીય હિતના કાર્યક્રમો અઠવાડિયામાં ૧૫ કલાક પ્રસારિત કરવા અને કાર્યક્રમની સામગ્રી ૯૦ દિવસ સુધી રાખવી પડશે.

વૈશ્વિક સ્તરે કોમોડિટીના વધતા ભાવને કારણે ચાલુ ખાતાની ખાધ વધુ વધી શકે છે

દેશમાં ડિકાર્બનાઈઝેશન માટે રાષ્ટ્રીય ગ્રીન હાઈડ્રોજન મિશનને મંજૂરી

આ મિશન અંતર્ગત વર્ષ ૨૦૩૦ સુધીમાં ગ્રીન હાઈડ્રોજનની ડિમાન્ડ જનરેશન, યુઝ અને એક્સપોર્ટની સુવિધા આપવામાં આવશે અને ૮ લાખ કરોડ રૂપિયાથી વધુનું રોકાણ પણ લાવવામાં આવશે

(એજન્સી) નવી દિલ્હી, તા.૩૧

મંગળવારે સંસદમાં રજૂ કરવામાં આવેલા આર્થિક સર્વેક્ષણ ૨૦૨૨-૨૩માં કહેવામાં આવ્યું છે કે વૈશ્વિક સ્તરે કોમોડિટીના વધતા ભાવને કારણે ચાલુ ખાતાની ખાધ વધુ વધી શકે છે. માટે તેના પર ચાંપતી નજર રાખવાની જરૂર છે. રિઝર્વ બેંક ઓફ ઈન્ડિયાના આંકડા મુજબ સપ્ટેમ્બર ૨૦૨૨ ક્વાર્ટરમાં દેશની ચાલુ ખાતાની ખાધ વધીને જીડીપીના ૪.૪ ટકા થઈ ગઈ છે. એપ્રિલ-જૂન ક્વાર્ટરમાં તે જીડીપીના ૨.૨ ટકા હતો.

૨૦૨૨-૨૩ માટેના આર્થિક સર્વેક્ષણમાં જણાવાયું છે કે, રિકવરીને વેગ આપવામાં આવ્યો છે, જે મોટાભાગે સ્થાનિક માંગમાં વધારો અને મોટા પ્રમાણમાં નિકાસ દ્વારા સંચાલિત છે, જે ચાલુ ખાતાના સંતુલનના જોખમોમાં વધારો કરે છે. આવી સ્થિતિમાં ચાલુ નાણાકીય વર્ષનો વૃદ્ધિદર આગામી વર્ષ સુધી જઈ શકે તેમ હોવાથી ચાલુ ખાતાની ખાધ પર ચાંપતી નજર રાખવાની જરૂર છે. સર્વેમાં કહેવામાં આવ્યું છે કે, ભારતના ક્લાઈમેટ સંબંધિત કાર્યવાહીમાં નાણાનો અભાવ સતત સમસ્યા બની રહ્યો છે. અમે હજી સુધી મોટા પાયે ઘરેલું સ્રોતોથી અમારી બધી જરૂરિયાતોને પૂર્ણ કરી છે. હવે ખાનગી મૂડી ઊભી કરવાના પ્રયાસો થઈ રહ્યા છે, સાથે જ આ માટે સોવરેન ગ્રીન બોન્ડની જેમ કામ કરે છે, સરકાર પણ કામ કરી રહી છે. ભારતની આ પહેલ આંતરરાષ્ટ્રીય મંચ પર પણ નોંધપાત્ર છે. દેશ વૈશ્વિક પ્રવૃત્તિઓમાં પણ સક્રિયપણે કામ કરી રહ્યો છે.

વૈકલ્પિક બળતણ તરીકે હાઇડ્રોજન એક સારો વિકલ્પ સાબિત થઈ રહ્યો છે. સર્વેમાં જણાવવામાં આવ્યું છે કે આને

ડિકાર્બનાઈઝેશનની તક તરીકે જોવામાં આવી રહ્યું છે. જે દેશ માટે ઊર્જા સુરક્ષા અને આર્થિક વિકાસનું મોટું પરિબળ બની શકે છે. તે ખાતર, રિફાઈનિંગ, મિથેનોલ, દરિયાઈ પરિવહન, લોખંડ અને સ્ટીલ તેમજ લોગ હોલ પરિવહન જેવા ક્ષેત્રોમાં ડિકાર્બનાઈઝેશન પ્રાપ્ત કરવામાં મહત્વપૂર્ણ ભૂમિકા ભજવશે. દેશને ઊર્જા સ્વતંત્ર રાષ્ટ્ર બનાવવા માટે, ડિકાર્બનાઈઝેશન તરફ સતત કામ કરવામાં આવી રહ્યું છે અને ૪ જાન્યુઆરી, ૨૦૨૩ના રોજ, ૧૯૭૪૪ કરોડ રૂપિયાના રાષ્ટ્રીય ગ્રીન હાઈડ્રોજન મિશનને મંજૂરી આપવામાં આવી છે. આ મિશન અંતર્ગત વર્ષ ૨૦૩૦ સુધીમાં ગ્રીન હાઈડ્રોજનની ડિમાન્ડ જનરેશન, યુઝ અને એક્સપોર્ટની સુવિધા આપવામાં આવશે અને ૮ લાખ કરોડ રૂપિયાથી વધુનું રોકાણ પણ લાવવામાં આવશે.

વર્ષ ૨૦૧૯માં ન્યૂયોર્કમાં સંયુક્ત રાષ્ટ્ર જળવાયુ એક્શન સમિટ દરમિયાન પ્રધાનમંત્રી નરેન્દ્ર મોદીએ સીડીઆરઆઈનું ઉદ્ઘાટન કર્યું હતું. તે રાષ્ટ્રીય સરકારો, સંયુક્ત રાષ્ટ્રની એજન્સીઓ અને કાર્યક્રમો, વિકાસ બેંકો અને ધિરાણ વ્યવસ્થા, ખાનગી ક્ષેત્ર અને શૈક્ષણિક સંસ્થાઓની વૈશ્વિક ભાગીદારી ધરાવે છે. તેનો હેતુ આબોહવા અને આપત્તિના જોખમો પ્રત્યે ઇન્ફ્રાસ્ટ્રક્ચર સિસ્ટમ્સની સ્થિતિસ્થાપકતાને પ્રોત્સાહન આપવાનો છે. તેનાથી વિકાસ સુનિશ્ચિત થશે.

સરકારે ઈ-વેસ્ટ અને વેસ્ટ બેટરીના નિકાલને લઈને પણ કડક પગલા ભર્યા છે. આ માટે નવા નિયમો બનાવવામાં આવ્યા છે જે ૨૦૨૧ના નિયમોનું સ્થાન લેશે. આ અંતર્ગત પર્યાવરણને નુકસાન પહોંચાડ્યા વગર ઈ-વેસ્ટ અને વેસ્ટ બેટરીનો નિકાલ સુનિશ્ચિત કરવો પડશે. જૂની બેટરીને રિસાઇકલ કરવાનું કામ કરવામાં આવશે. સાથે જ ઈ-વેસ્ટ માટેના નવા નિયમો ૨૦૧૬ના જૂના નિયમોની જગ્યા લેશે. આ અંતર્ગત કોઈ પણ ઉત્પાદક, ઉત્પાદક કે સંસ્થા રજિસ્ટ્રેશન વગર બિઝનેસ કરી શકશે નહીં કે આવી કોઈ સંસ્થા સાથે કોઈ પણ પ્રકારનો સોદો પણ નહીં થાય. આ જ ઈ-વેસ્ટનું રિસાઇકલિંગ સુનિશ્ચિત કરવામાં આવશે.

પ્રતિષ્ઠિત GPSCની પરીક્ષામાં સફળતા મેળવી મુસ્લિમ સમાજનું ગૌરવ વધારતી ૨૪ વર્ષીય મદિહા હબિબુલ્લાખાન પઠાણ

ઈલ્મ મેળવવાના પયગમ્બર હઝરત મુહમ્મદ (સ.અ.વ.) સાહેબના સંદેશને અનસુરીને જ જીવનમાં દરેક વસ્તુ પ્રાપ્ત કરી શકાય છે : પોતાની અસાધારણ સિદ્ધિ માટેનું રહસ્ય જણાવતી મદિહા

(સંવાદદાતા દ્વારા)

અમદાવાદ,તા.૩૧

તારીખ ૩૦-૦૧-૨૦૨૩ના રોજ ગુજરાત પબ્લિક સર્વિસ કમિશનની પરીક્ષાનું ફાઈનલ રિઝલ્ટ જાહેર કરવામાં આવ્યું હતું. જેમાં અમદાવાદના જુહાપુરા ખાતે રહેતી ૨૪ વર્ષીય મદિહા હબિબુલ્લાખાન પઠાણે સફળતા મેળવી મુસ્લિમ સમાજનું ગૌરવ વધાર્યું હતું. વર્ષ ૨૦૧૯માં જીપીએસસીની પ્રિલિમ પરીક્ષા યોજાઈ હતી. ત્યારબાદ મેઈન્સ એક્ઝામ યોજાઈ હતી અને તાજેતરમાં ગત ૧૯-૦૧-૨૦૨૩ના રોજ ઓરલ ઈન્ટરવ્યૂ લેવામાં આવ્યા હતા. આ ત્રણેય પરીક્ષાઓમાં મદિહા હબિબુલ્લાખાન પઠાણે સફળતાપૂર્વક દેખાવ કર્યો હતો. જીપીએસસીની પરીક્ષામાં સફળ થયેલા ઉમેદવારોનું ફાઈનલ રિઝલ્ટ જાહેર કરવામાં આવ્યું હતું. કુલ ૧૪ નામો જાહેર કરવામાં આવ્યા હતા. જેમાં મદિહા દસમાં ક્રમે રહી હતી. પોતાની સફળતા માટે સમાજને સંદેશ આપતા મદિહાએ 'ગુજરાત ટુડે' સાથેની વાતચીતમાં જણાવ્યું હતું કે, ઈલ્મ મેળવવાના પયગમ્બર હઝરત મુહમ્મદ (સ.અ.વ.) સાહેબના સંદેશને અનસુરીને જ જીવનમાં દરેક વસ્તુ પ્રાપ્ત કરી શકાય છે. મારી સફળતા માટેનું રહસ્ય પણ આ જ છે. મે જીવનમાં પયગમ્બર હઝરત મુહમ્મદ (સ.અ.વ.) સાહેબના સંદેશને ઉતાર્યો અને મને અસાધારણ સફળતા પ્રાપ્ત થઈ. મદિહાના પિતા હબિબુલ્લાખાન પઠાણ પણ ગુજરાત હાઈકોર્ટમાં ક્લાસ-૧ અધિકારી છે. જેમણે પણ 'ગુજરાત ટુડે' સાથેની વાતચીતમાં જણાવ્યું હતું કે, મે મારા અનુભવના આધારે મારી પુત્રીને આ પરીક્ષામાં સફળ થવા માટે યોગ્ય માર્ગદર્શન અને તાલીમ આપી હતી. મારી પુત્રી સ્ટેનોગ્રાફી સાથે જીપીએસસીની પરીક્ષાની પણ તૈયારી કરી રહી હતી. દિવસમાં રોજ પાંચથી છ કલાકનું વાંચન કરતી હતી. તેમણે જણાવ્યું હતું કે, મારી પુત્રીને ક્લાસ-૨ રેન્ક મળ્યો છે. જેને હવે ગુજરાત વિધાનસભા, સચિવાલય અથવા હેડ ઓફ ડિપાર્ટમેન્ટમાં રહસ્ય સચિવ તરીકે પોસ્ટિંગ મળશે.

ગામ-પરગામમાં પ્રજાસત્તાક પર્વની આન-બાન-શાન સાથે ઉજવણી

આણંદમાં આધુનિક શાળા સંકુલની સંગે બુનિયાદ યોજાઈ

(તસવીર :- બુરહાન પઠાણ, આણંદ)

(સંવાદદાતા દ્વારા)આણંદ, તા.૩૧

આણંદ શહેરમાં સામરખા ચોકડી મોટી શાકમાર્કેટ પાસે એક આધુનિક સ્કૂલના બાંધકામની શરૂઆત અસ્પાન એજ્યુકેશનલ ફાઉન્ડેશન દ્વારા કરવામાં આવી છે, જેમાં મુખ્ય મહેમાન ડૉ.અલીફ માણેજવાલાના હસ્તે સંગે બુનિયાદ કરવામાં આવી હતી. આ પ્રસંગે તિલાવતે કુર્આનથી કાર્યક્રમનો પ્રારંભ કર્યા બાદ સ્વાગત પ્રવચન ફિરોઝ મલિકે કર્યા બદ રફીકભાઈ શેખ (મુન્નાભાઈ) દ્વારા ગ્રુપનો પરિચય અને કાર્ય પ્રવૃત્તિની વિસ્તારથી માહિતી આપવામાં આવી હતી. આ પ્રસંગે મુખ્ય મહેમાન ડૉ.અલીફ માણેજવાળાએ પ્રાસંગિક પ્રવચન કરતા સમાજમાં ભણતરના સાથે સ્વચ્છતાની હાકલ કરવામાં આવી. સ્કૂલની રચના અને કાર્યક્રિયા વિશે સોએબ મલિકે માહિતી આપી હતી. આ પ્રસંગે ડૉ.એ.જી. મન્સૂરી, ડૉક્ટર મેઘના તથા રિટાયર ડીવાયએસપી એમ.યુ. મિર્ઝા, પ્રોફેસર ઈલ્યાસ કઠીડીએ પ્રાસંગિક પ્રવચન કર્યું હતું. આભારવિધિ આસિમ ખેડાવાળાએ કરી હતી, પ્રોગ્રામનું સફળ સંચાલન રજાકભાઈ મન્સૂરી, હાજી યુનુસભાઈ બટાકાવાળા, હાજી ફારૂકભાઈ ઘડિયાળી, ફઝલભાઈ એન.એ.વાળા સહિત અગ્રણીઓ દ્વારા કરવામાં આવ્યું હતું.

નાપાની આદર્શ શાળા સંકુલમાં પ્રજાસત્તાક દિનની દબદબાભેર ઉજવણી

વિદ્યાર્થિનીઓએ કર્યું હતું. કાર્યક્રમને સફળ બનાવવા બદલ ટ્રસ્ટી મંડળના પ્રમુખ જહીરૂદ્દીન કાજીએ અને શાળાના ડાયરેક્ટર ઈકરામઅલી સૈયદે સૌનો આભાર વ્યક્ત કર્યો હતો.

આણંદ, તા.૩૧

બોરસદ તાલુકાના આદર્શ શાળા સંકુલ ખાતે ૭૪મા પ્રજાસત્તાક દિને હમીદખાન બી.રાણા (રિટાયર્ડ સિનિયર ઓડિટ ઓફિસર, ઈન્ડિયન ઓડિટ ડિપાર્ટમેન્ટ)ના હસ્તે ધ્વજવંદન અને સલામી કાર્યક્રમ દબદબાભેર ઉજવાયો હતો. આ પ્રસંગે ખૂબ મોટી સંખ્યામાં ગ્રામજનોએ હાજરી આપી હતી. સાંસ્કૃતિક કાર્યક્રમમાં ગુજરાતી અને અંગ્રેજી માધ્યમના વિદ્યાર્થીઓએ દેશભક્તિ ગીત, નાટક, અભિનય ગીત, ગરબો, કવ્વાલી, પીરામીડ જેવી વિવિધ આઈટમો રજૂ કરી ઉપસ્થિત મેદનીની ભારે દાદ મેળવી હતી. આ કાર્યક્રમને ઉપસ્થિત સૌએ ઉત્સાહભેર માણ્યો હતો. સમગ્ર કાર્યક્રમનું સંચાલન શાળાની

પાલીતાણા ST ડેપો ખાતે પ્રજાસત્તાક પર્વની ઉજવણી : કર્મીઓને પ્રશંસાપત્ર એનાયત કરાયા

(તસવીર :- આરીફ શેખ, પાલીતાણા)

પાલીતાણા, તા.૩૧

પાલીતાણા એસટી ડેપો ખાતે ૨૬મી જાન્યુઆરી દિવસે ધ્વજવંદનનો કાર્યક્રમ રાખવામાં આવ્યો હતો, જેમાં પાલીતાણા એસટી ડેપોના મેનેજર ડી.આર. મોરીના અધ્યક્ષ સ્થાને ધ્વજવંદનનું સુંદર આયોજન કરવામાં આવ્યું હતું, એમાં ડ્રાઇવર, કંડક્ટર, હેડ મેકનિકલ, ક્લાર્કને પ્રશંસાપત્ર એનાયત કરવામાં આવ્યા હતા, જેમાં પાલીતાણા એસટી ડેપોના મેનેજર ડી.આર. મોરી, જે.એ. કાંતિભાઈ સાંડેશ મુસ્તાક ભાઈ ડેરૈયા, ગેમાભાઈ ડાંગર, શામજીભાઈ રાઠોડ, ખેંગારસિંહ ગોહિલ, મહેન્દ્રસિંહ ગોહિલ, અલીભાઈ ખુટ, પ્રદિપસિંહ ગોહિલ સહિતના કર્મચારીઓ દ્વારા કાર્યક્રમને સફળ બનાવવા જહેમત ઉઠાવી હતી. નિવૃત્ત આચાર્ય હારૂનભાઈ સૈયદે પરેડ સલામી કરાવી હતી અને મહેમાન તરીકે હાજરી આપી હતી.

મોડાસાની ગૌષિયા શાળામાં પ્રજાસત્તાક પર્વની ઉજવણી તથા નવા ઓરડાનું ઉદ્‌ઘાટન કરાયું

વિદ્યાર્થીઓ સૌએ ઉલ્લાસભેર પ્રજાસત્તાક દિનની ઉજવણી કરી હતી. બાળકો દ્વારા શાળામાં વર્ગ સુશોભન કાર્યક્રમ રાખવામાં આવ્યો હતો.

મોડાસા, તા.૩૧

ગૌષિયા શાળામાં પ્રજાસત્તાક દિનની ઉજવણી ડૉક્ટર જમીલભાઈ ખાનજીના હસ્તે કરવામાં આવી હતી.

સુન્ની મુસ્લિમ વાંચી જમાઅત શૈક્ષણિક ટ્રસ્ટ સંચાલિત ગૌષિયા શાળાના નવીન ઓરડાનું ઉદ્‌ઘાટન મોડાસાના જાણીતા ડૉક્ટર જમીલભાઈ ખાનજી, સિકંદરભાઈ, અમીનભાઈ મોરીવાલાના શુભ હસ્તે કરવામાં આવ્યું. આ સન્માન સમારોહમાં શાળાના પ્રમુખ અબ્દુલ રહીમ સુથાર, સેક્રેટરી શકીલભાઈ દાદુ, આચાર્ય રસીદાબેન સુથાર સુન્ની મુસ્લિમ વાંચી જમાતના પ્રમુખ બાબુભાઈ ખાનજી, શિક્ષણ સમિતિના ચેરમેન સલીમભાઈ ભૂરા તથા મહેમાનો, ડૉક્ટરો, કારોબારી સભ્યો, શિક્ષકો,

વિરપુરની શાળામાં સાંસ્કૃતિક કાર્યક્રમ સાથે પ્રજાસત્તાક પર્વની ઉજવણી

વિરપુર, તા.૩૧

વિરપુર તાલુકાની વિવેકાનંદ વિદ્યાલયમાં પ્રજાસત્તાક દિનની ઉજવણી ભવ્ય સાંસ્કૃતિક કાર્યક્રમ સાથે કરવામાં આવી હતી. વિરપુર બસ સ્ટેન્ડ પર બાળકો દ્વારા વિવિધ પ્રકારના થીમ પર દેશભક્તિ ગીતો સાથે પ્રજાસત્તાક પર્વની ઉજવણી કરવામાં આવી હતી.

પ્રેમિકાએ પ્રેમીનો મોબાઈલ નંબર બ્લોક કરતા રોષે ભરાયો

પોર જીઆઈડીસીમાં રહેતી પરિણીતાની તેના પ્રેમીએ હત્યા કરી લાશને ડાટી દીધી

યુવતીના મૃતદેહને જેસીબીની મદદથી બહાર કઢાયો

(સંવાદદાતા દ્વારા)

વડોદરા, તા.૩૧

રાજ્યમાં છેલ્લા કેટલાક સમયથી હત્યા અને આત્મહત્યાની ઘટનાઓ સતત સામે આવતી જોવા મળી રહી છે. આવી જ એક વધુ હત્યાની ઘટના વડોદરાના પોર વિસ્તારમાંથી સામે આવી છે. જેમાં ૧૦ દિવસ પહેલા ગુમ થયેલી પોર જીઆઈડીસીમાં રહેતી પરણિતાની તેના પ્રેમી યુવાને કરપીણ હત્યા કરી હોવાનું જાણવા મળ્યું છે.

મળતી માહિતી અનુસાર પોર જીઆઈડીસીમાં રહેતી અને ભાવનગરની વતની ૩૫ વર્ષની મિત્તલ રાજુભાઈ બાવળિયા તા.૨૨ જાન્યુઆરી ૨૦૨૩ના રોજ સાંજના સુમારે ગુમ થઈ હતી. જેથી મિત્તલના પતિએ શોધખોળ બાદ આખરે વરણામાં પોલીસ સ્ટેશનમાં પત્ની ગુમ થયાની ફરિયાદ નોંધાવી હતી. જેના આધારે પોલીસ દ્વારા તપાસ હાથ ધરવામાં આવી હતી. તપાસ દરમિયાન પોર જીઆઈડીસીમાં કંપનીમાં કામ કરતા પતિ સાથે કંપનીના ક્વાર્ટરમાં જ રહેતી મિત્તલને નજીકની કંપનીમાં નોકરી પર આવતા ઈસ્માઈલ નામના યુવક સાથે ૧૦ વર્ષ પહેલા પ્રેમ સંબંધ થયો હોવાનું જાણવા મળ્યું હતું.

પોલીસ દ્વારા આ અંગે ઈસ્માઈલની પૂછપરછ કરવામાં આવી હતી. પૂછપરછ દરમિયાન પોલીસને ઈસ્માઈલ પર શંકા જતા કડક પૂછપરછ કરતા તેણે મિત્તલની હત્યા કરી હોવાની કબૂલાત કરી હતી. ઈસ્માઈલે પોલીસને જણાવ્યું હતું કે,તા.૨૨ જાન્યુઆરીના રોજ સાંજે મિત્તલને પોર બોલાવી હતી. અને ત્યાંથી બાઈક પર બેસાડીને જીઆઈડીસી પાસેના એક ખુલ્લા ખેતર પાસે લઈ જઈ તેની હત્યા કર્યા બાદ તેના મૃતદેહને શેરડીના ડસ્ટમાં દાટી દીધી હતી. વધુમાં તેણે જણાવ્યું કે, પૈસાની લેતીદેતી અને મિત્તલે તેનો મોબાઈલ નંબર બ્લોક કરી દીધો હોવાથી તેણે રોષે ભરાઈ તેની હત્યા કરી હોવાનું કબૂલ્યુ હતું. જે બાદ પોલીસે ઈસ્માઈલને સાથે રાખી જે જગ્યાએ મિત્તલના મૃતદેહને દાટ્યો હતો. તે સ્થળે જેસીબી મશીનથી ખોદકામ કરાવવમાં આવ્યું હતું, જયાં ખૂબ ઉંડે સુધી ખોદકામ કર્યા બાદ મિત્તલનો મૃતદેહ મળી આવ્યો હતો. જેથી પોલીસે ઈસ્માઈલની અટકાયત કરી કાયદેસરની કાર્યવાહી હાથધરી છે.

પરિણીતાએ આપેલા અઢી લાખ રૂપિયા મોતનું કારણ બન્યાનું અનુમાન

મિત્તલને ૧૩ વર્ષનો અને ૧૦ વર્ષના બે પુત્ર છે. જ્યારે ઈસ્માઈલ પણ પરણિત હોવાથી તેને ૧૬ વર્ષની પુત્રી અને ૧૨ વર્ષનો પુત્ર છે. પોરની કંપનીમાંથી નોકરી છોડી દીધા બાદ ઈસ્માઈલ કરજણ તાલુકામાં આવેલા ફાર્મા કંપનીમાં કામ કરતો હતો. ઈસ્માઈલ અને મિત્તલના સંબંધ અંગે તેના પતિને પણ જાણ હતી. જો કે, તેમ છતાં ઈસ્માઈલ અવારનવાર મિત્તલના ઘરે આવતો જતો હતો. મહત્વનું છે કે, પ્રેમસંબંધ દરમિયાન મિત્તલે પ્રેમી ઈસ્માઈલને અઢી લાખ જેટલી રકમ આપી હતી. જે મિત્તલ પરત માંગતી હતી. જેને લઈ ઈસ્માઈલે મિત્તલને રૂપિયા પરત કરવાનો વાયદો આપ્યો હતો. જો કે, રૂપિયા આપવાનો છેલ્લો વાયદો હતો ત્યારે પરિણીતાને મોત મળ્યું.

નગર પ્રાથમિક શિક્ષણ સમિતિ સુરતના ધર્મેશ પ્રજાપતિ બેસ્ટ BLO તરીકે સન્માનિત

(તસવીર : જયેશ રાણા, સુરત)

(સંવાદદાતા દ્વારા)

સુરત, તા.૩૧

૨૫મી જાન્યુઆરીને ભારતભરમાં રાષ્ટ્રીય મતદાતા દિન તરીકે ઉજવવામાં આવે છે અને દર વર્ષે દરેક વિધાનસભા મત વિસ્તારમાંથી ચૂંટણીલક્ષી રાષ્ટ્રીય કામગીરી પ્રત્યે પ્રમાણિકતા અને નિષ્ઠાના આધારે ચૂંટણીલક્ષી કામગીરી કરતા કર્મચારીઓને સન્માનિત કરવામાં આવે છે. ૧૬૪ ઉધના વિધાનસભા ભાગ નંબર ૪૨ના બીએલઓ તરીકે શ્રી રામ ગણેશ ગડકરી શાળામાં ફરજ બજાવતા શિક્ષક ધર્મેશ પ્રજાપતિનું બેસ્ટ બીએલઓ તરીકે સન્માન કરવામાં આવ્યું. આ પ્રસંગે સમગ્ર શાળા પરિવાર દ્વારા શુભેચ્છા પાઠવવામાં આવી હતી. ધર્મેશ બી.પ્રજાપતિએ શૈક્ષણિક, સામાજિક, રાષ્ટ્રીય, ધાર્મિક વગેરે અનેકવિધ પ્રવૃત્તિઓમાં મહત્વપૂર્ણ યોગદાન આપ્યું છે. તેમના કાર્યની નોંધ લઈને અનેક સંસ્થાઓ તેમને એવોર્ડ આપી તેમનું સન્માન કરેલ છે. ગુજરાત રાજ્ય શિક્ષણ વિભાગ દ્વારા પ્રતિભાશાળી શિક્ષક સન્માન, તાલુકા કક્ષાના શ્રેષ્ઠ શિક્ષક સન્માન પારિતોષિક ઉપરાંત ૧૬૪ લિંબાયત વિધાનસભામાં પણ વર્ષ ૨૦૧૪માં બેસ્ટ બીએલઓ તરીકે સન્માનિત કરવામાં આવ્યા છે.

વડોદરા મ્યુ. કોર્પોરેશનની પશુપાલકો સામે લાલ આંખ

પશુઓ છોડાવવા આવેલ તથા CCTV ફૂટેજના આધારે ૪ પશુપાલક સામે ગુનો દાખલ

(સંવાદદાતા દ્વારા)

વડોદરા, તા.૩૧

વડોદરા શહેરમાં છાશવારે રખડતા પશુઓના કારણે અકસ્માતની ઘટનાઓ ઘટતા નગરજનોની સલામતી જોખમાય છે. જેથી વડોદરા કોર્પોરેશને અનેક સૂચના અને ચેતવણી બાદ પણ પોતાના પશુ જાહેર માર્ગ ઉપર ઈરાદાપૂર્વક રખડતા મૂકનાર પશુપાલકો સામે લાલ આંખ કરી છે અને પશુમાલિકો સામે રખડતા પશુ નિયંત્રણ હેતુ ફરિયાદ કરવામાં આવી રહી છે. વિતેલા ૨૪ કલાક દરમિયાન વડોદરા કોર્પોરેશને પશુઓને છોડાવવા આવેલ તથા સીસીટીવી ફૂટેજના આધારે ચાર પશુપાલક માલિકો વિરૂદ્ધ ફરિયાદ નોંધાવી છે.

સોમવારના રોજ વડોદરા કોર્પોરેશનની દબાણ સિક્યુરિટી વિભાગ હસ્તક ઢોર ડબ્બા શાખાની ટીમે પોલીસ કર્મચારીઓની સાથે રાખી રખડતા ઢોર પકડવાની કામગીરી હાથ ધરી હતી. આ દરમિયાન મૂજમહુડા પાસેથી એક પશુને ઝડપી પાડી તેના માલિક બળદેવ મફતભાઈ રબારી (રહે. રબારી વાસ, સલાટવાડા) સામે પોતાના પશુ જાહેર માર્ગ ઉપર ઈરાદાપૂર્વક રખડતા મૂકી લોકોની સલામતીને જોખમમાં મૂકવા અંગે પાલિકાએ જેપી રોડ પોલીસ મથકે જીપી એક્ટ ૯૦(ક) મુજબ ફરિયાદ નોંધાવી હતી. તેવી જ રીતે ભાંડવાડા વિસ્તારમાં પશુઓ રખડતા મૂકવા અંગે મુકેશ ફુલાભાઈ રબારી (રહે.ખારી તલાવડી, કુંભારવાડા) સામે વારસિયા પોલીસ મથકે ફરિયાદ નોંધાવી છે. ખાસ કરીને વડોદરા કોર્પોરેશન દ્વારા સીસીટીવી ફૂટેજના આધારે ગાજરવાડી પાણીની ટાંકી પાસે ગાયને રખડતી મૂકવા માટે ટેગિંગ નંબરના આધારે પશુ માલિક કનુ રઘુભાઈ ભરવાડ (રહે.વેમાલી ગામ) સામે વાડી પોલીસ મથકે ફરિયાદ નોંધાવી છે. જ્યારે દિનેશ દેસાઈભાઈ રબારી સામે પણ લક્ષ્મીપુરા પોલીસ મથકે ફરિયાદ નોંધાવી છે. આ ઉપરાંત વડોદરા કોર્પોરેશને વધુ ૧૧૦ પશુઓનું ટેગિંગ કરી ૨૮ પશુઓને ગૌશાળામાં મોકલી આપ્યા હતા. રખડતા ઢોર નિયંત્રણ ઝુંબેશ અંતર્ગત છેલ્લા બે દિવસ દરમિયાન વડોદરા કોર્પોરેશને વધુ ૪૪ રખડતા પશુઓને ઝડપી પાડ્યા છે જેમાં પાંચ આંખલાનો સમાવેશ થાય છે. આમ, આ ઝુંબેશ દરમ્યાન પાલિકાએ પખવાડિયામાં ૬૬૦ રખડતા પશુઓને ઝડપી પાડ્યા છે. જેમાં ૬૯ આખલાઓનો સમાવેશ થાય છે.

વધુ ૩ ગેરકાયદેસર ઢોરવાડા પાલિકાએ તોડી પાડ્યા

રખડતા ઢોર નિયંત્રણ ઝુંબેશ અંતર્ગત પાલિકાએ ગેરકાયદેસર ઢોરવાડા સામે પણ કડકાઈથી કામગીરી હાથ ધરી છે. સોમવારના રોજ પાલિકાની ટીમે સમા વિસ્તારમાં નારાયણ નગર પાસે ૨ તથા નવરંગ સોસાયટીની સામે આવેલ ૧ ઢોરવાડા સાથે કુલ ૩ ગેરકાયદેસર ઢોરવાડા તોડી પાડવાની કામગીરી પૂર્ણ કરી હતી.

વાઘોડિયા-ડભોઈ રિંગ રોડ પર પાલિકાની ગ્રીન બેલ્ટની જમીનની માપણી વખતે સ્થાનિકોનો હોબાળો

(સંવાદદાતા દ્વારા)

વડોદરા, તા.૩૧

વડોદરા શહેરના પૂર્વ વિસ્તારમાં ફાયર એકેડેમીની બાજુમાં આવેલ ગ્રીન બેલ્ટની વિશાળ જમીનની પાલિકાની ટીમ દ્વારા માપણી શરૂ કરાતા ઉશ્કેરાયેલા સ્થાનિક સોસાયટીઓના રહીશોએ ભારે હોબાળો મચાવ્યો હતો. પરંતુ અધિકારીઓની ભારે સમજાવટ બાદ મામલો કઈક અંશે થાળે પડ્યો હતો. મહાનગરપાલિકાના સૂત્રોએ જણાવેલી વિગત એવી છે કે, વાઘોડિયા-ડભોઈ રિંગ રોડ પર ફાયર એકેડેમી સંસ્થા આવેલી છે. આ સંસ્થાથી વૃંદાવન સર્કલ તરફ જતા મેઈન રોડ પર પાલિકાની ગ્રીનબેલ્ટની જમીન આવેલી છે. છેલ્લા કેટલાય વખતથી યથાવત પડી રહેલી ગ્રીનબેલ્ટની આ વિશાળ જમીન અંગે પાલિકાના ટાઉન પ્લાનિંગ વિભાગના સર્વેયરો સહિતની ટીમ આજે સવારે નિયત સમયે માપણી કરવા માટે ચોક્કસ સ્થળે પહોંચી હતી. આ અંગે આસપાસની સ્થાનિક સોસાયટીઓના રહીશોને વાયુવેગે જાણ થઈ હતી. પરિણામે સ્થાનિક સોસાયટીઓના રહીશોના ટોળેટોળા આ ગ્રીન બેલ્ટની જમીન પાસે પહોંચી ગયા હતા જ્યાં ટાઉન પ્લાનિંગની સર્વેયરોની ટીમ ગ્રીન બેલ્ટની જમીનની માપણી શરૂ કરે એ અગાઉ જ ભારે હોબાળો મચાવ્યો હતો. સર્વેયરોની ટીમ સાથે બોલા ચાલી થતાં પાલિકાની ટીમના કેટલાક અગ્રણીઓએ એકત્ર થયેલા સ્થાનિક રહીશોના ટોળાને શાંત પાડીને સમજાવટ શરૂ કરી હતી. પરંતુ સ્થાનિક રહીશો કોઈ પણ ભોગે ગ્રીન બેલ્ટની આ જમીન અંગે પાલિકાની ટીમને માપણી કરવા દેવા માંગતા ન હતા. આમ છતાં પણ જ્યારે પાલિકાના અગ્રણી અધિકારીઓએ કડક ચિમકી આપતા ભારે મથામણના અંતે ગ્રીન બેલ્ટની આ જમીનની માપણી સ્થાનિક રહીશોના વિરોધ વચ્ચે જારી રાખી હતી.

સાવરકુંડલામાં નીલગાયનો શિકાર કરનાર બે શખ્સોને વન વિભાગે ઝડપી લીધા

અમરેલી, તા.૩૧ : બે દિવસ પહેલા સાવરકુંડલાના અમૃતવેલ વિસ્તારમાં શિકારી પ્રવૃત્તિની માહિતી મળતા ધારી ગીર પૂર્વ ડીસીએફ રાજદીપસિંહ ઝાલાની સૂચના હેઠળ સાવરકુંડલા આરએફઓ પ્રતાપ ચાંદુ અને વનવિભાગની ટીમ દ્વારા ઓપરેશન પાર પાડ્યું, જેમાં દરોડા દરમિયાન નીલગાયનો મૃતદેહ ચામડા ઘાતક હથિયારો કુહાડો જામગરી બંદૂક બનાવવાના સાધનો સહિત મુદ્દામાલ વનવિભાગ દ્વારા કબજે લીધો હતો અને આરોપી ફરાર થયા હતા. ત્યારબાદ વનવિભાગની ટીમ દ્વારા આરોપીને ઝડપી પાડવા માટે કવાયત હાથ ધરી હતી નીલગાય જીવ એકનો ગુનો નોંધ્યો હતો. જ્યારે સતારભાઈ કાળુભાઈ મોરી, સુલતાનભાઈ રેહમાનભાઈ લાડક બંને સાવરકુંડલાના રહેવાસીની ધરપકડ કરી આગળની કાર્યવાહી હાથ ધરી બંનેની વનવિભાગ પૂછપરછ કરશે અન્ય કોઈ ગુનામાં સંડોવાયેલા છે કે કેમ? સાથે અન્ય કોઈ લોકો સંડોવાયેલા છે કે, કેમ? ત્યારબાદ વનવિભાગ કોર્ટ સમક્ષ રજૂ કરશે.

ધોળકાના સૈયદ સાદાતો તરફથી અજમેરમાં ખ્વાજા ગરીબ નવાઝની દરગાહ પર ચાદર પેશ કરાઈ

(તસવીર :- મોહંમદી કાંટાવાલા, ધોળકા)

ધોળકાના મુસ્લિમ ધર્મગુરૂ સૈયદ કાજમ બાવા અલ્વિયુલ હુસેનીનાં નેતૃત્વમાં ધોળકાના સૈયદ સાદાતો તરફથી અજમેર શરીફમાં હઝરત ખ્વાજા મોઈનુદ્દીન ચિશ્તી (ર. અ.)નાં ૮૧૧માં ઉર્ષ નિમિત્તે ખ્વાજા ગરીબ નવાઝનાં દરબારમાં ચાદર પેશ કરવામાં આવી હતી. આ પ્રસંગે દેશના લોકોની સુખ-સમૃદ્ધિ, શાંતિ-સલામતી, કોમી એકતા અને ભાઈચારા તથા લોકોના સારા સ્વાસ્થ્ય માટે ખાસ દુવા માંગવામાં આવી હતી.

ગોબલજના યુવાને રોકાણ કરી કમિશન કમાવવાની લાલચમાં ૧.૩૫ લાખ ગુમાવ્યા

નડિયાદ, તા.૩૧

ખેડાના ગોબલજનો એક યુવાને રોકાણ કરીને સારૂં કમિશનના ચક્કરમાં રૂા. ૧.૩૫ લાખ ગુમાવ્યા હોવાની ફરિયાદ નોંધાઈ છે.

મળતી માહિતી મુજબ ખેડા તાલુકાના ગોબલજ ગામની સીમમાં રહેતા ૨૧ વર્ષિય ફૈઝાન ફારૂકદાઉદ અસામદીના ગત ૧૩મી જાન્યુઆરીના રોજ તેમના મોબાઈલ નંબર પર અજાણ્યા મોબાઈલ નંબર પરથી હેલ્લો ફૈઝાન એવો મેસેજ વોટ્સએપથી મોકલ્યો હતો અને ફોટા મોકલેલા જેમાં કરોસેલના ફોટા હતા. વધુમાં આ ગઠિયાએ મેસેજ કરીને જણાવેલ કે આ એક ઈન્વેસ્ટ પ્લાન છે અને તેમા પૈસાનું રોકાણ કરવાથી તમને સારૂં કમીશન મળશે. જેથી ફૈઝાન વાતમાં આવી જતાં પહેલા નાની રકમ મારફતે ફૈઝાને શરૂઆત કરી તો તેને એ રકમ કમીશન સાથે તેના એકાઉન્ટમાં જમા થયેલી જોવા મળી હતી. આમ વિશ્વાસ આવતાં વધુ રકમો ફૈઝાને ટુકડે ટુકડે ભરી હતી. જોકે નાણાં વિડ્રો ન થતાં છેલ્લે આ સંદર્ભે જે નંબર પરથી મેસેજ આવ્યો તેના પર જાણ કરતા નાની રકમ હોવાથી નહી ઉપડે તેમ જણાવી આજ દિન સુધી અલગ અલગ ટાસ્કમાં કુલ રૂપિયા ૧ લાખ ૩૫ હજાર ૧૪૯ ભરાવી ઠગાઈ આચરી હોવાનો અહેસાસ થતાં ફૈઝાને આ મામલે ખેડા ટાઉન પોલીસમાં અજાણ્યા મોબાઈલ ધારક સામે ફરિયાદ નોંધાવી છે.

કઠલાલ પાસે બે બાઈક સામસામે અથડાતાં એકનું મોત, એક ગંભીર

નડિયાદ, તા.૩૧

કઠલાલ નજીકના બે મોટરસાયકલો સામસામે ભટકાતા એકનું મોત થયું છે તો એકને ગંભીર ઈજા થઈ છે. બનાવ મામલે કઠલાલ પોલીસમાં ફરિયાદ નોંધાઈ જવા પામી છે.

મળતી માહિતી મુજબ કઠલાલ તાલુકાના લાડવેલ ગામે રહેતા ૫૫ વર્ષિય ભીખાભાઈ નાનાભાઈ રાઠોડ મોટરસાયકલ નંબર (GJ 07 BD 1395) ચલાવીને પોતાના ગામથી નજીક આવેલા ખેતરમાં જતાં હતાં. આ દરમિયાન અમદાવાદ-ઈન્દોર હાઈવે પર સિતાપુરા પાટીયા નજીક તેઓ રોગ સાઈડે પોતાનું વાહન હંકારતાં હતા. આ સમયે સામેથી આવતાં મોટરસાયકલ સાથે ભીખાભાઈએ પોતાનું વાહન અથડાવ્યું હતું. જેના કારણે આ બંને બાઈક ચાલકો રોડ ઉપર પટકાતા બંનેની શરીરે ગંભીર ઈજાઓ પહોંચી હતી. અકસ્માત બાદ આસપાસના લોકો એકઠા થઈ ગયા હતા અને ૧૦૮ એમ્બ્યુલન્સને જાણ કરી હતી. પરંતુ ૧૦૮ એમ્બ્યુલન્સ સમયસર ન પહોંચતા સ્થાનિકોએ ખાનગી વાહન મારફતે આ ઘવાયેલા વાહન ચાલકોને કઠલાલની સરકારી હોસ્પિટલમાં ખસેડવામાં આવ્યા હતા. જ્યાં ગંભીર રીતે ઘવાયેલા ભીખાભાઈ નાનાભાઈ રાઠોડનું મૃત્યુ થયું હોવાનું તબીબે જણાવ્યું હતું.

ઉત્તરસંડા ગામે દુકાનમાં આગ લાગતાં ગેસ સિલિન્ડર બ્લાસ્ટ થયો, જાનહાનિ ટળી

નડિયાદ, તા.૩૧

નડિયાદ નજીક આવેલ ઉત્તરસંડા ગામે ગાદલા તકીયાની દુકાનમાં શોર્ટસર્કિટના કારણે આગ લાગતા દુકાનમાં રહેલ ગેસ સિલિન્ડર બ્લાસ્ટ થયો હતો. મળતી માહિતી મુજબ નડિયાદ તાલુકાના ઉત્તરસંડા ગામે બસ સ્ટેન્ડ પાસે સંતરામ કોટન વર્કસ નામની દુકાન આવેલી છે. મંગળવારે સવારે દુકાનમાં શોર્ટ સર્કિટ થવાના કારણે આગ લાગી હતી. આ આગની લપેટમાં દુકાનમાં રહેલ એક ગેસ સિલિન્ડર આવી જતા ગેસ સિલિન્ડર બ્લાસ્ટ થયો હતો. જેના કારણે આગે વિકરાળ સ્વરૂપ ધારણ કર્યું હતું. આગની જાણ નડિયાદ ફાયર બ્રિગેડને કરવામાં આવતાં ફાયરબ્રિગેડની ટીમ ઘટના સ્થળે પહોંચી ગઈ હતી. આ બાદ સતત પાણીનો છંટકાવ કરી મહામહેનતે આગ પર કાબુ મેળવવામાં આવ્યો હતો. શોર્ટ સર્કિટના કારણે આગ લાગી હોવાનું પ્રાથમિક અનુમાન હોવાની વાત સામે આવી છે. જોકે આ ઘટનામાં સદનસીબે કોઈ જાનહાની સર્જાઈ ન હોવાનું ફાયર વિભાગે જણાવ્યું છે.

મહિલાઓને જ્યારે પ્રસવ પીડા ઉપડી હોય ત્યારે દાખલ કરીને તાત્કાલિક સારવાર નહીં આપવાના કિસ્સાઓમાં સમિતિની રચના કરાઈ

(સંવાદદાતા દ્વારા)

અમદાવાદ, તા.૩૧

ગુજરાત હાઈકોર્ટે એક મહત્ત્વનો આદેશ કરીને હોસ્પિટલોમાં સગર્ભા મહિલાઓને જ્યારે પ્રસવ પીડા ઉપડી હોય ત્યારે દાખલ કરીને તાત્કાલિક સારવાર નહીં આપવામાં બે કિસ્સાઓમાં ગુજરાત હાઈકોર્ટના પૂર્વ

વિસ્તૃત તપાસના અંતે રાજયની તમામ હોસ્પિટલોમાં પ્રસવ પીડાથી મહિલાઓને તાત્કાલિક દાખલ કરી તેઓને લેબર રૂમમાં ઈમરજન્સી સારવાર આપવા સહિતના મુદ્દે રૂલ્સ અને રેગ્યુલેશન ઘડવા માટેની ભલામણો કરવા પણ કમિટીને જણાવ્યું છે. ગર્ભવતી મહિલાઓ, ગર્ભસ્થ

હાઈકોર્ટે એલજી હોસ્પિટલના સત્તાધીશો દ્વારા રજૂ કરાયેલા જવાબી સોગંદનામા પરત્વે ભારોભાર અસંતોષ વ્યકત કર્યો હતો અને એલજીના જવાબને વાહિયાત અને માની ના શકાય તેવો ગણાવ્યો હતો. હાઈકોર્ટે ટકોર કરી હતી કે, ડોક્ટરો જ્યારે પોતે તબીબ તરીકેની ડિગ્રી

ગુજરાત હાઇકોર્ટના પૂર્વ ન્યાયમૂર્તિ જસ્ટિસ હર્ષા દેવાણી, IAS અધિકારી રમ્યા મોહન અને IPS અધિકારી લવિના સિંહાના સભ્યપદવાળી એક સમિતિ બનાવવાનો આદેશ કર્યો છે; બંને મહિલા અધિકારીઓ જાહેર સેવામાં આવતા પહેલા તબીબ હતા અને તેમના મેડિકલ બેકગ્રાઉન્ડને ધ્યાનમાં રાખીને તેમની આ સમિતિમાં હાઇકોર્ટ દ્વારા નિમણૂક કરવામાં આવી

ન્યાયમૂર્તિ જસ્ટિસ હર્ષા દેવાણી, આઈએએસ અધિકારી રમ્યા મોહન અને આઈપીએસ અધિકારી લવિના સિંહાની સભ્યપદ વાળી એક સમિતિ બનાવવાનો આદેશ કર્યો છે. બંને મહિલા અધિકારીઓ જાહેર સેવામાં આવતા પહેલા તબીબ હતા અને તેમના મેડિકલ બેકગ્રાઉન્ડને ધ્યાનમાં રાખીને તેમની આ સમિતિમાં નિમણૂક કરવામાં આવી છે. આ સાથે અદાલતે સિનિયર એડવોકેટ અસીમ પંડ્યાની આ કેસમાં એમિકસ ક્યુરી તરીકે નિમણૂક કરી છે.

આ સાથે ચીફ જસ્ટિસ દ્વારા એ બાબતની ગંભીર નોંધ લેવાઈ હતી કે કોઈ ગર્ભવતી મહિલા પ્રસવ પીડાથી પીડાતી હોય ત્યારે ડોકટરો અને હોસ્પિટલ તંત્ર દ્વારા તાત્કાલિક ધોરણે તેણીને સૌપ્રથમ દાખલ કરવાના બદલે પૈસાને પ્રાધાન્યતા આપી રહ્યા છે તે ખૂબ જ દુઃખદ બાબત છે. તબીબો પોતાના શપથનું પાલન કરતા નથી.

કેસની વિગતો મુજબ એક જાહેર હિતની અરજી દ્વારા મામલો ઉઠાવવામાં આવ્યો હતો કે ગત વર્ષે એલજી હોસ્પિટલમાં ગર્ભવતી મહિલાને ઈમરજન્સી સારવાર નહીં મળતાં તેણીના શિશુનું મોત થયું હતું. આણંદના તારાપુર ખાતે પણ આ જ પ્રકારનો કિસ્સો બન્યો હતો. આ મામલે તપાસ કરીને દોષિતો સામે પગલાં લેવાની માગ અરજદાર નિકુંજ મેવાડા દ્વારા કરવામાં આવી હતી. અરજીમાં એવા મુદ્દા ઉઠાવાયા હતા કે, ગર્ભવતી મહિલાઓ કે ગર્ભસ્થ શિશુની ઈમરજન્સી સારવાર આપવાના બદલે દર્દી પાસેથી પહેલા સારવારના પૈસા જણાવી તેનો આગ્રહ રાખે છે અને પૈસા જમા ના થાય ત્યાં સુધી સારવાર આપતી નથી. આવી કોઈપણ મેડિકલ ઈમરજન્સીમાં પહેલા પૈસાનો આગ્રહ રાખ્યા વિના તાત્કાલિક સારવાર પૂરી પાડવા સહિતની બાબતોને લઈ અલગ નીતિ-નિયમો ઘડાવા જોઈએ.

અરજીની સુનાવણી દરમિયાન આ બાબતે હોસ્પિટલો દ્વારા રજૂ કરાયેલા બચાવથી હાઈકોર્ટે નારાજગી વ્યક્ત કરી હતી અને હાઈકોર્ટે શિશુઓની વિશેષ કાળજી અને મેડિકલ ઈમરજન્સીમાં કોઈપણ કેસમાં પૈસાનો તાત્કાલિક આગ્રહ રાખ્યા વિના સૌપ્રથમ તેઓને ફરજિયાતપણે ઈમરજન્સી સારવાર આપવી પડે તેવો મત હાઈકોર્ટે વ્યક્ત કર્યો હતો.

હાઈકોર્ટે એલજીના સત્તાધીશોનાં વલણની ટીકા કરી હતી અને જણાવ્યું હતું કે, કોઈ ગર્ભવતી મહિલા પ્રસવ પીડાથી પીડાતી હોય ત્યારે ડોક્ટરો અને સત્તાધીશોએ તાત્કાલિક ધોરણે તેણીને સૌપ્રથમ લેબર રૂમમાં દાખલ કરવી જરૂરી હોય પરંતુ પ્રસ્તુત કિસ્સામાં તેમ થયાનું જણાતું નથી. હોસ્પિટલ દ્વારા માની ના શકાય તેવો લુલો બચાવ કરવામાં આવ્યો છે.

મેળવે છે અને ડોક્ટર તરીકે શપથ ગ્રહણ કરે છે તે આવા સમયે ભૂલી જાય છે તે દુઃખદ બાબત છે. બધા એક બીજા પર દોષારોપણ કરે છે.

ઉલ્લેખનીય છે કે, ગયા વર્ષે એલજી હોસ્પિટલમાં પ્રસવ પીડામાં કણસતી એક મહિલાને ફરજ પરના સત્તાધીશો અને ડોક્ટરોએ તાત્કાલિક ઈમરજન્સી સારવાર નહીં આપતાં અને તેણીને હોસ્પિટલના ગેટ પર જ પ્રસૂતિ થઈ ગઈ હતી અને તેનું બાળક મૃત્યુ પામ્યું હતું. આ જ પ્રકારનો એક કિસ્સો આણંદ જિલ્લાના તારાપુર ખાતે પણ નોંધાયો હતો. આ કિસ્સાઓને પગલે ગુજરાત હાઈકોર્ટમાં જાહેરહિતની રિટ અરજી દાખલ થઈ હતી.

પેપર લીક કાંડના મુખ્ય આરોપી જીત નાયકને વડોદરાની કોર્ટે દસ દિવસના રિમાન્ડ પર સોંપ્યો

સોમવારે આ કેસના ૧૫ આરોપીઓને ૧૨ દિવસના રિમાન્ડ પર સોંપવાનો હુકમ કરાયો હતો

(સંવાદદાતા દ્વારા) અમદાવાદ, તા.૩૧

રવિવારે ગુજરાતમાં લેવાનારી જૂનિયર કલાર્કની પરીક્ષાના પેપર લીક કાંડના મુખ્ય આરોપી જીત નાયકને વડોદરાની કોર્ટમાં રજૂ કરવામાં આવ્યો હતો. કોર્ટે તેને દસ દિવસના રિમાન્ડ પર સોંપવાનો હુકમ કર્યો હતો. આ અગાઉ સોમવારે આ કેસ સાથે જોડાયેલા અન્ય ૧૫ આરોપીઓને કોર્ટે ૧૨ દિવસના રિમાન્ડ પર સોંપવાનો હુકમ કર્યો હતો. કેસના ૧૫ આરોપીઓને શનિવારે રાત્રે જ દબોચી લેવાયા હતા જ્યારે જીત નાયકને ગુજરાત એટીએસની ટીમ સોમવારે સવારે વડોદરા લઈને પહોંચી હતી ત્યારબાદ તેના મેડિકલ સહિતના કાનૂની પ્રક્રિયા પૂર્ણ કરી મંગળવારે તેને કોર્ટમાં રજૂ કરવામાં આવ્યો હતો. ગુજરાત પંચાયત સેવા પસંદગી મંડળની પરીક્ષાનું પેપર લીક થવાના ચકચારી બનાવમાં ATSએ આજે વધુ એક આરોપી જીત નાયકને વડોદરા કોર્ટમાં રજૂ કર્યો હતો. વડોદરા કોર્ટે આરોપી જીત નાયકના ૧૦ ફેબ્રુઆરી સુધીના એટલે કે, ૧૦ દિવસના રિમાન્ડ મંજૂર કર્યા છે. જીત નાયકે હૈદરાબાદના પ્રિન્ટિંગ પ્રેસમાંથી પેપર બહાર કાઢ્યું હતું. ગુજરાત પંચાયત સેવા પસંદગી મંડળની પરીક્ષાનું પેપર લીક થવાના ચકચારી બનાવમાં ઝડપાયેલા ૧૫ આરોપીને આજે કોર્ટ સમક્ષ રજૂ કરી તપાસ અધિકારીએ આરોપીના ૧૪ દિવસના રિમાન્ડની માંગણી કરતાં જ્યુ.મેજિ.એ તમામ આરોપીના તા.૧૦ ફેબ્રુઆરી સુધીના રિમાન્ડ મંજૂર કર્યા હતા. તપાસ અધિકારીએ આરોપીના રિમાન્ડની માંગણી કરતાં રજૂઆત કરી હતી કે, ૨૦ દિવસ પહેલા હૈદરાબાદના પ્રિન્ટિંગ પ્રેસની બહાર આવેલી ચા નાસ્તાની હોટલ નજીક પ્રેસમાંથી કોઈ પણ રીતે પેપર મેળવવા માટેનું કાવત્રુ રચવામાં આવ્યું હતું. પ્રેસના કર્મચારી શ્રદ્ધાકર પાસેથી પેપર મેળવવામાં આવ્યું હતું. એટીએસના પી.આઈ. જે.એમ. પટેલે આરોપીના રિમાન્ડની માંગણી કરી હતી અને સરકાર તરફે મુખ્ય સરકારી વકીલ હાજર રહ્યાં હતા. આરોપીના રિમાન્ડની માંગણી કરતાં રજૂઆત કરવામાં આવી હતી કે, આરોપીઓ પાસેથી પેપરની ઝેરોક્સ નકલ મળી આવેલી છે ત્યારે આ કૌભાંડમાં અન્ય કેટલા આરોપી સંડોવાયેલા છે તેની તપાસ કરવાની છે. પરીક્ષાનું પેપર હૈદરાબાદના કે.એલ.હાઈટેક પ્રિન્ટિંગ પ્રેસમાં છાપવા માટે ગયેલું છે તે માહિતી કોણે આપી ? આ કૌભાંડમાં કોઈ સરકારી કર્મચારીઓની સંડોવણી છે કે કેમ ? તેની તપાસ કરવાની છે.

ગુજરાત હાઈકોર્ટના ચીફ જસ્ટિસ અરવિંદ કુમારની સુપ્રીમ કોર્ટના ન્યાયમૂર્તિ તરીકે બઢતી કરાઈ

(સંવાદદાતા દ્વારા)

અમદાવાદ, તા.૩૧

સુપ્રીમ કોર્ટની કોલેજિયમે અલ્હાબાદ હાઈકોર્ટના ચીફ જસ્ટિસ રાજેશ બિંદલ અને ગુજરાત હાઈકોર્ટના ચીફ જસ્ટિસ અરવિંદ કુમારના નામોને સુપ્રીમ કોર્ટમાં બઢતી માટે મંજૂરી આપી દીધી છે. આમ હવે ચીફ જસ્ટિસ અરવિંદ કુમાર સુપ્રીમ કોર્ટના ન્યાયાધીશ તરીકે બઢતી પામ્યા છે. આ નામો હવે કેન્દ્ર સરકારને મોકલવામાં આવશે. હાલમાં, ભારતની સર્વોચ્ચ અદાલતમાં ચોત્રીસ ન્યાયાધીશોની મંજૂર સંખ્યા છે અને હાલમાં તે ૨૭ ન્યાયાધીશો સાથે કાર્યરત છે. આમ, સાત જગ્યાઓ ખાલી છે. અગાઉ ૧૩ ડિસેમ્બર ૨૦૨૨ના રોજ, કોલેજિયમે સુપ્રીમ કોર્ટના ન્યાયાધીશો તરીકે નિમણૂક માટે પાંચ નામોની ભલામણ કરી હતી, જેમાં જસ્ટિસ પંકજ મિથલ, જસ્ટિસ સંજય કરોલ, જસ્ટિસ પી.વી. સંજય કુમાર, જસ્ટિસ અહસાનુદ્દીન અમાનુલ્લાહ અને જસ્ટિસ મનોજ મિશ્રાનો સમાવેશ થાય છે. તેમના નામો કેન્દ્ર સરકારને મંજૂરી માટે મોકલી આપવામાં આવ્યા છે. ઉલ્લેખનીય છે કે હાલમાં ગુજરાત હાઈકોર્ટમાં કામ કરી ચૂકેલા જસ્ટિસ એમ.આર. શાહ, જસ્ટિસ બેલાબેન ત્રિવેદી અને જસ્ટિસ જે.બી. પારડીવાલા સુપ્રીમ કોર્ટના ન્યાયમૂર્તિ છે. કોલેજિયમ દ્વારા બહાર પાડવામાં આવેલા નોટિફિકેશન મુજબ, કોલેજિયમે બાકીની બે જગ્યાઓ સામે સુપ્રીમ કોર્ટના જજ તરીકે નિમણૂક માટે વધુ બે નામોની ભલામણ કરવાનો નિર્ણય લીધો હતો. જસ્ટિસ અરવિંદ કુમારની ૨૬ જૂન ૨૦૦૯ના રોજ કર્ણાટક હાઈકોર્ટના વધારાના ન્યાયાધીશ તરીકે અને ૦૭ ડિસેમ્બર ૨૦૧૨ના રોજ કાયમી ન્યાયાધીશ તરીકે નિમણૂક કરવામાં આવી હતી. તેઓ ૧૩ ઓક્ટોબર ૨૦૨૧ના રોજ ગુજરાત હાઈકોર્ટના મુખ્ય ન્યાયાધીશ તરીકે બઢતી પામ્યા હતા.

વાયરલ ઈન્ફેક્શનના કેસમાં ધરખમ વધારો

અમદાવાદમાં ઠંડી, ધુમ્મસ અને ભેજવાળા વાતાવરણને કારણે રોગચાળો વકર્યો

ગળામાં સોજા સાથે દુઃખાવો થવો, શરદી, ખાંસીની ફરિયાદ વધુ જોવા મળી રહી છે

અમદાવાદ, તા.૩૧

શહેરમાં કડકડતી ઠંડી ધુમ્મસ અને ભેજવાળાં વાતાવરણ વચ્ચે રોગચાળો વકર્યો છે. શહેરમાં છેલ્લા બે સપ્તાહમાં તાવ-શરદી અને ઉધરસના હજારો દર્દી નોંધાયા છે. ખાનગી દવાખાનાંમાં પણ દર્દીઓની લાંબી કતારો જોવા મળી રહી છે. મિશ્ર ઋતુ અને ઠંડીના કારણે લોકોની રોગપ્રતિકારક શક્તિમાં ઘટાડો થવાની સંભાવના છે. શીત લહેરને કારણે શરદી-ઉધરસ અને તાવની સાથે સાથે ઝાડા ઊલટીનું પ્રમાણ પણ વધ્યું છે. અમદાવાદ શહેરમાં અત્યારે બેવડી ઋતુ ચાલી રહી છે, જેના લીધે લોકોના બીમાર પડવાના કેસ પણ વધી રહ્યા છે. વાઈરલ ઈન્ફેક્શનના કેસમાં ધરખમ વધારો થયો છે. છેલ્લા ત્રણ દિવસમાં જ કેસમાં ઊછાળો જોવા મળી રહ્યો છે. તો શરદી, ઉધરસ, તાવ અને ઊલટીના કેસ સામે આવી રહ્યા છે. જેના કારણે સિવિલ હોસ્પિટલમાં દર્દીની સંખ્યા પણ વધી છે. એક સાથે મોટી સંખ્યામાં દર્દીઓ આવતાં સિવિલમાં લાંબી લાઈન જોવા મળે છે.છેલ્લા ચાર દિવસ દરમિયાન ભેજ તેમજ વરસાદી વાતાવરણની લોકોનાં આરોગ્ય પર વધારે અસર પડી છે. છેલ્લા એક સપ્તાહમાં સરકારી તેમજ ખાનગી દવાખાનાંમાં બમણાંથી વધુ ઓપીડી આવી હતી. જેમાં વાઈરલ ઈન્ફેકશન સાથે સાથે શરદી, ઉધરસના રોગમાં લોકો વધુ સપડાયા છે. તાવ, થોડા સમયથી ભેજવાળું તેમજ વરસાદી વાતાવરણ હોઈને વધુ લોકો બીમારીમાં સપડાઈ રહ્યા છે. જિલ્લામાં ધુમ્મસ અને વાદળછાયા વાતાવરણની પરિસ્થિતિ, તેમજ ક્યાંક ક્યાંક પાણી ભરાવાની સાથે મચ્છર સહિતના જીવ જંતુઓનો ઉપદ્રવ દિવસે દિવસે વધી રહ્યો છે. જેના કારણે તાવ, ઝાડા ઊલટી, ડેન્ગ્યુ, મલેરિયા સહિતના કેસ ધ્યાને આવ્યા છે. બાળકોથી લઈને મોટી ઉંમરનાં લોકો પણ શરદી, ઉધરસની ઝપટે ચડી ગયા છે.માવઠું થયા બાદ વાતાવરણમાં ભેજનું પ્રમાણ ૯૦ ટકાથી ઉપર ગયું છે. જેના કારણે અસ્થમાના દર્દીની હાલત પણ કફોડી બની છે સાથે સાથે મચ્છરનો ઉપદ્રવ પણ વધ્યો છે. એક જ પરિવારમાં જો કોઈ એકને ડેન્ગ્યુ કે મેલેરિયા કે પછી વાઈરલ ઈન્ફેક્શન થયું હોય તો પરિવારના અન્ય લોકોને પણ તેનો ચેપ લાગી રહ્યો છે. કારણકે ડેન્ગ્યુ ચેપવાળું એક મચ્છર જયારે ઈંડાં મૂકે અને તેમાંથી જો માદા મચ્છર જન્મે તો તે પણ ડેન્ગ્યુના ચેપવાળું જન્મે છે અને તે મચ્છર કોઈને કરડે તો તેને પણ ડેન્ગ્યુ થાય છે, જેના કારણે ડેન્ગ્યુના કેસમાં સતત વધારો નોંધાઈ રહ્યો છે. મેઘરાજાની એન્ટ્રીને પગલે જ ભેજવાળા વાતાવરણમાં ઠેરઠેર બીમારીના ઘર જોવા મળી રહ્યાં છે. ગળામાં સોજા સાથે દુખાવો થવો, શરદી, ખાંસીની ફરિયાદ વધુ જોવા મળી રહી છે. બાળકોમાં પણ વાઈરલ ફિવરની અસર વધુ વરતાઈ રહી છે.આવા રોગચાળાના સમયે તળેલી વાનગીઓ, ખાંડ, મીઠાઈ, આથાવાળી વાનગી, કેળાં ઠંડાં પીણાં વગેરે ચીજવસ્તુઓ ન લેવી જોઈએ. બદલાતી ઋતુ પ્રમાણે આહાર અને જીવનશૈલીમાં થોડાક ફેરફારો કરવાથી સ્વાસ્થ્ય સારું રહે છે. નાનાં બાળકોને બીમારીથી બચાવવા ભીડવાળી જગ્યા ટાળવી જોઈએ.સાથે જ જંકફૂડ અને ઠંડાં પીણાં જેવી ખાદ્ય વસ્તુઓથી દૂર રહેવું હિતાવહ છે.

આગામી પાંચ દિવસમાં સમગ્ર ગુજરાતમાં ફરી એકવાર ઠંડીનું જોર વધવાની આગાહી

ઉત્તર-પૂર્વીય પવન ફૂંકાતા વાતાવરણમાં ઠંડીનું પ્રમાણ વધશે

અમદાવાદ, તા.૩૧

બે દિવસ કમોસમી વરસાદ બાદ ફરીથી કડકડતી ઠંડી પડવાની હવામાન વિભાગ દ્વારા આગાહી કરવામાં આવી છે. પ્રાપ્ત માહિતી અનુસાર આગામી ૨૪ કલાકમાં ફરીથી ઠંડીનું જોર વધશે અને ૫ દિવસ સુધી તાપમાનમાં ઘટાડો થવાની શક્યતા દર્શાવવામાં આવી છે. આગાહી અનુસાર રાજ્યમાં મંગળવારથી ઉત્તર-પૂર્વીય પવન ફૂંકાતા વાતાવરણમાં ઠંડીનું પ્રમાણ વધી શકે છે. અત્રે નોંધનીય છે કે, રવિવારે અમદાવાદમાં સતત બીજા દિવસે વાદળછાયા વાતાવરણ વચ્ચે વરસાદી ઝાપટા પડ્યા હતા. વરસાદી માહોલ વચ્ચે શહેરનું વાતાવરણ આહલાદક બન્યું હતું. સવારથી શરૂ થયેલો વરસાદનો દોર રાત સુધી ચાલુ રહ્યો હતો. જો કે, કમોસમી વરસાદના કારણે અનેક લગ્નપ્રસંગો બગડ્યા હતા. મોડી સાંજે કડાકા સાથે પૂર્વ વિસ્તારમાં ભારે વરસાદ પડ્યો હતો. ઉપરાંત પશ્ચિમ વિસ્તારમાં પણ વરસાદે રમઝટ બોલાવી હતી. વરસાદી માહોલ અને રવિવારની રજા હોવાથી અનેક પરિવારો મોસમની મજા માણવા રસ્તા પર નીકળ્યા હતા. ઉત્તર અને મધ્ય ગુજરાતના વિવિધ વિસ્તારોમાં પણ કમોસમી વરસાદ વરસ્યો હતો. શનિવારે રાતે કડાકા-ભડાકા સાથે શરૂ થયેલા વરસાદે ઉત્તર ગુજરાતમાં કહેર મચાવ્યો હતો. બનાસકાંઠામાં વીજળી પડવાથી ૧૫ અને સાબરકાંઠાના ઈડરમાં બે મળી કુલ ૧૭ પશુનો મોત થયા હતા. જ્યારે ખેડબ્રહ્મા અને અંબાજીમાં કરા સાથે વરસાદ પડ્યો હતો. બીજા દિવસે સવારે ધુમ્મસ ફેલાતા વિજિબિલિટી ઘટી જતા વાહનચાલકોને પણ મુશ્કેલીઓ થઈ હતી. કમોસમી વરસાદથી બનાસકાંઠા સહિત ઉત્તર ગુજરાતમાં ભારે ખાના-ખરાબી થઈ છે.

વીજ ચોરોને પકડવા પોલીસ અને વીજ કંપનીઓ દ્વારા રાજ્યભરમાં મેગા ડ્રાઈવ

પંચમહાલ, રાજકોટ, સુરેન્દ્રનગર અને જામનગર જિલ્લાના વિવિધ વિસ્તારોમાં ૨૦૦થી વધુ ટીમોએ સર્ચ ઓપરેશન હાથ ધરી ૩૭૩૦ વીજ જોડાણનું ચેકિંગ કર્યું

(સંવાદદાતા દ્વારા)

ગાંધીનગર, તા.૩૧

ગેરકાયદેસર વીજ જોડાણ કરીને વીજ ચોરી કરવી એ ખૂબ ગંભીર બાબત છે. આ પ્રકારની ચોરી કરીને સરકારની તિજોરીને આર્થિક નુકશાન પહોંચાડતા વીજ ચોરોના આ કૃત્યને બિલકુલ ચલાવી લેવામાં આવશે નહીં. વીજ ચોરોની સામે કડક કાર્યવાહી કરવા અને તેમને પકડવા માટે ગુજરાત પોલીસ અને વીજ કંપનીઓની વિવિધ એજન્સીઓ દ્વારા સંયુક્ત ઓપરેશન હાથ ધરી રાજયભરમાં મેગા ડ્રાઈવ શરૂ કરવામાં આવી છે. જે અંતર્ગત પંચમહાલ, રાજકોટ, સુરેન્દ્રનગર અને જામનગર જિલ્લાના વિવિધ વિસ્તારોમાં ૨૦૦થી વધુ ટીમો દ્વારા સર્ચ ઓપરેશન હાથ ધરીને ૩૭૩૦ વીજ જોડાણનું ચેકિંગ કરવામાં આવ્યું છે. જેમાં ૩૯૭ ગેરકાયદે વીજ જોડાણ પકડાયા છે. આ ગેરરીતિ બદલ તેમની પાસેથી રૂા.૧૬૫.૬૫ લાખ આકારણીની વસુલાત કરીને કડક દંડનીય કાર્યવાહી કરવામાં આવી છે. રાજ્યના વિવિધ જીલ્લાઓમાં ગુજરાત ઉર્જા વિકાસ નિગમ લીમીટેડ, મધ્ય ગુજરાત વીજ કંપની લિમિટેડ, પશ્ચિમ ગુજરાત વીજ કંપની લીમીટેડ અને ગુજરાત પોલીસ દ્વારા સંયુક્ત મેગા ચેકીંગ ડ્રાઈવ શરૂ કરી ગેરકાયદેસર વીજ જોડાણોને પકડી તેમની સામે કાયદેસરની કાર્યવાહી હાથ ધરવામાં આવી છે. ગૃહ વિભાગમાંથી મળેલી માહિતી મુજબ પંચમહાલ જિલ્લામાં ગોધરા શહેર વિસ્તારમાં વીજ કંપનીની ૮૬ ટીમો સાથે ૧૮૨૮ વીજ જોડાણો ચેક કરવામાં આવ્યા છે. તે પૈકી ૧૦૦ વીજ જોડાણોમાં ગેરરીતી જણાય આવતા કાયદેસરની કાર્યવાહી કરી રૂા.૯૦ લાખની આકારણી કરવામાં આવી છે. આ ચેકીંગ દરમ્યાન કેટલીક ફેકટરીઓમાં પણ ગેરકાયદેસર વીજ જોડાણ હોવાનું ધ્યાને આવ્યું છે. તે ઉપરાંત રાજકોટ જિલ્લામાં ગોંડલ શહેર વિસ્તારમાં વીજ કંપનીની ૪૪ ટીમો સાથે ૮૫૭ વીજ જોડાણો ચેક કરવામાં આવ્યા અને તે પૈકી ૧૨૬ વીજ જોડાણોમાં ગેરરીતી જણાય આવતા કાયદેસરની કાર્યવાહી કરી રૂા.૨૬ લાખની આકારણી કરવામાં આવી છે. તેવી જ રીતે સુરેન્દ્રનગર જિલ્લામાં પાટડી તાલુકાના ૭ ગામો અને ધાંગધ્રા શહેર વિસ્તારમાં વીજ કંપનીની વિવિધ ટીમો સાથે ૫૭૩ વીજ જોડાણો ચેક કરવામાં આવ્યા હતા. તે પૈકી ૮૬ વીજ જોડાણોમાં ગેરરીતી જણાય આવતા કાયદેસરની કાર્યવાહી કરી રૂા.૧૮ લાખની આકારણી કરવામાં આવી છે. આ ડ્રાઈવ દરમ્યાન ૪ ટી.સી., ૫૦૦ મી. વાયર અને ૭ સબમર્શીબલ પંપ મોટર કબ્જે કરવામાં આવી છે. બીજી તરફ જામનગર જિલ્લામાં જામનગર શહેર વિસ્તારમાં વીજ કંપનીની ૩૭ ટીમો સાથે ૪૭૨ વીજ જોડાણો ચેક કરવામાં આવ્યા અને તે પૈકી ૮૫ વીજ જોડાણોમાં ગેરરીતી જણાય આવતા કાયદેસરની કાર્યવાહી કરી રૂા.૩૧.૬૫ લાખની આકારણી કરવામાં આવી છે.

ગત ૨૬મી જાન્યુઆરીએ અમદાવાદમાં વિસ્ફોટની ધમકી આપનારો આશિષ દુસાધ ઝડપાયો

“૭૮૬” અંક સાથે હિન્દી ભાષામાં પોલીસને ધમકીભર્યો નનામો પત્ર લખ્યો હતો

(સંવાદદાતા દ્વારા)

અમદાવાદ, તા.૩૧

અમદાવાદ શહેરમાં ગત ૨૬મી જાન્યુઆરીએ બ્લાસ્ટ કરવાની ધમકી આપનારની ધરપકડ કરવામાં આવી છે. ધમકી આપનાર એકતરફી પ્રેમમાં પાગલ પ્રેમી હોવાનું સામે આવ્યું છે. એટલે કે પ્રેમીએ પોતાની પ્રેમિકાના દિયરને ફસાવવા માટે ધમકીભર્યો પત્ર પોલીસ સુધી પહોંચાડ્યો હતો. પોલીસે આ સમગ્ર મામલાને ગંભીરતાથી લઈને પહેલાં તો આતંકવાદી ગતિવિધિ હોય તે સંદર્ભે રેલવે સ્ટેશન, એસટી સ્ટેન્ડ સહિતની દરેક જગ્યાએ કડક સુરક્ષા વ્યવસ્થા ગોઠવી હતી. પરંતુ આખરે આ યુવક એક તરફી પ્રેમમાં પાગલ હોવાથી અન્યને ફસાવવા માટે આ પત્ર લખ્યો હોવાનું સામે આવ્યું છે. પોલીસે હાલ આરોપીની ધરપકડ કરી તેની સામે કાર્યવાહી કરી છે. અમદાવાદ ક્રાઈમ બ્રાન્ચે આશિષ દુસાધ નામના આરોપીની ધરપકડ કરી છે. આશિષ મૂળ ઉત્તરપ્રદેશના બલિયા જિલ્લાનો રહેવાસી છે અને અમદાવાદમાં નોકરી કરે છે. આરોપીએ પોતાની પ્રેમિકાના દિયરને ફસાવવા માટે એક પત્ર લખ્યો હતો પરંતુ તેની ચાલાકી કામ ના આવી અને પોલીસ

ગિરફતમાં આવી ગયો છે. આરોપીની તપાસમાં સામે આવ્યું છે કે, એક મહિલાના એકતરફી પ્રેમમાં હતો અને જેની જાણ મહિલાના દિયર ઓમપ્રકાશને થઈ હતી. જેથી ઓમપ્રકાશ દ્વારા આરોપી આશિષને ધમકી આપવામાં આવી હતી કે, તે તેની ભાભીને હેરાન કરવાનું બંધ કરી દે જેથી બદલો લેવા માટે તેણે બ્લાસ્ટ કરવાને લઈને નનામો પત્ર લખ્યો હતો. નોંધનીય છે કે, અમદાવાદ પોલીસ કમિશનરને એક પત્ર મળ્યો હતો અને જેમાં ૨૬ જનવરી કો અહમદાબાદ મેં તબાહી, અગર બચા શકતે હૈ તો બચા લો... અહમદાબાદ રેલવે સ્ટેશન, લાલદરવાજા, ગીતા મંદિર, કાંકરિયા પાર્ક સબ જગહ બોમ્બ બ્લાસ્ટ ૨૬ જાન્યુઆરી સમય ૧૧ બજે... મહત્ત્વનું છે કે, પત્રમાં ઓમપ્રકાશ નામ સાથે એક મોબાઈલ નંબર પણ લખવામાં આવ્યો હતો. ક્રાઈમ બ્રાન્ચે તપાસ કરતા ઈસનપુર ગઈ અને ખ્યાલ આવ્યો કે, ઓમપ્રકાશ ૨૨ જાન્યુઆરીના રોજ ૧૦ દિવસ માટે વતન ગયો છે.

પોલીસે તપાસ કરતા મૂળ આરોપી આશિષ દુસાધ સુધી પહોંચી ગઈ હતી અને તેને પકડી તપાસ કરતા જાણવા મળ્યું કે, આરોપી ઓમપ્રકાશની ભાભીને છેલ્લા ૧ વર્ષથી એકતરફી પ્રેમ કરતો હતો. જેને લઈને ઓમપ્રકાશ સાથે તેને ઝઘડો થયો હતો. ૨૦ જાન્યુઆરીના રોજ બલિયાથી અમદાવાદ આવીને રેલવે સ્ટેશન ઉપર પત્ર લખી ઓમપ્રકાશને ફસાવવા માટે મોકલી આપ્યો હતો.

આશિષ ઉત્તરપ્રદેશ, હરિયાણા સહિત ગુજરાતમાં પણ અલગ-અલગ જગ્યાએ નોકરી કરી ચૂક્યો છે. જ્યારે તે બલિયામાં એક પેથોલોજીમાં કામ કરતો હતો. ત્યારે ઓમપ્રકાશની પથરીની સારવાર માટે તે પોતાની ભાભીને લઈને ગયો હતો. ત્યાં આરોપી સાથે મુલાકાત થઈ હતી અને નંબરની આપ લે થઈ હતી. હાલ આરોપીની વધુ તપાસ શરૂ કરવામાં આવી છે.

ઓઢવમાં રસ્તો પૂછવાના બહાને બે ગઠિયા વૃદ્ધાના દાગીના કઢાવી રફુચક્કર

અમદાવાદ, તા.૩૧

શહેરના ઓઢવમાં બે ગઠિયાએ રસ્તો પૂછવાના બહાને વૃદ્ધાને પોતાની જાળમાં ફસાવીને સોનાના દાગીના સેરવી લીધા હોવાનો કિસ્સો સામે આવ્યો છે. બે ગઠિયા વૃદ્ધા પાસે મદદને બહાને દાગીના કઢાવી રૂમાલમાં મૂકવાનું કહી તે લઈ રફુચક્કર થઈ ગયા હતા.

ઓઢવની શિવદર્શન સોસાયટીમાં રહેતાં ૭૨ વર્ષીય રેવાબહેન સોલંકીએ બે ગઠિયા વિરુદ્ધ ફરિયાદ કરી છે. રેવાબહેન નિવૃત્ત જીવન ગુજારે છે. થોડા દિવસ પહેલો બપોરના બાર વાગ્યાની આસપાસ રેવાબહેન ઓઢવ મોટા દીકરાના ઘરે ચાલતાં ચાલતાં જતાં હતાં. તે વખતે સોસાયટીના ગેટ બહાર બે અજાણ્યા શખ્સ રેવાબહેન સાથે ચાલતાં હતા. આ સમયે એક શખ્સે રેવાબહેનને કહ્યું હતું કે મારે નડિયાદ જવું છે અને નડિયાદ જવાનો રસ્તો બતાવો, જેથી રેવાબહેનને રસ્તો બતાવ્યો હતો.

બે શખ્સ પૈકી એક શખ્સે રેવાબહેનને કહ્યું કે મારી પાસે પૈસા નથી આમ કહીને લાગણીશીલ વાતો કરી હતી. જેથી રેવાબહેન તેમની વાતોમાં આવી ગયાં હતા. દરમિયાનમાં એક શખ્સે રૂમાલ કાઢીને કહ્યું કે હું પણ આને રૂપિયાની મદદ કરું છું તેમ તમે પણ તેને મદદ કરો. રેવાબહેનને આ શખ્સે કહ્યું હતું કે તમારી પાસે પૈસા ન હોય તો તમે પહેરેલા દાગીના કાઢીને આપો હું થોડી વારમાં તમારી તમામ વસ્તુઓ પરત આપી દઈશ. જેથી રેવાબહેન વિશ્વાસમાં આવી જતાં તેમણે પહેરેલ દાગીના તે શખ્સને આપી દીધા હતા. થોડી વાર પછી બંને શખ્સ ત્યાંથી જતા રહ્યા હતા. રેવાબહેને બંને શખ્સની આજુબાજુ તપાસ કરી પરંતુ તેઓ મળી આવ્યા ન હતા. રેવાબહેન એકદમ ગભરાઈ ગયાં અને તેમને ફરિયાદ કરી ન હતી. પરંતુ ગઈ કાલે તેમણે તેમના દીકરાને આ અંગે જાણ કર્યા બાદ બે શખ્સ વિરુદ્ધ ઓઢવ પોલીસ સ્ટેશનમાં ફરિયાદ નોંધાવી હતી. પોલીસે ફરિયાદના આધારે બે શખ્સની શોધખોળ શરૂ કરી છે.

અમરાઈવાડીમાં થૂંકવા જેવી નજીવી બાબતમાં બે પરિવારો વચ્ચે લોહિયાળ અથડામણ : એક ગંભીર

અમદાવાદ, તા.૩૧

અમદાવાદ શહેરના અમરાઈવાડી વિસ્તારમાં મોડી રાતે બે પરિવારો વચ્ચે લોહીયાળ ખેલ ખેલાતાં સમગ્ર વિસ્તારમાં ચકચાર મચી ગઈ છે. બપોરે થૂંકવા જેવી સામાન્ય બાબતમાં બે મહિલાઓ વચ્ચે થયેલી બબાલે ઉગ્ર સ્વરૂપ એટલી હદે ધારણ કરી લીધું કે એક યુવક હાલ જીવન-મરણ વચ્ચે ઝોલાં ખાઈ રહ્યો છે. બે પરિવારોએ મોડી રાતે સામસામે હુમલો કર્યો હતો. જેમાં ત્રણ કરતાં વધુ લોકો ઘવાયા છે. અમરાઈવાડી પોલીસે સામસામે ગુનો દાખલ કરીને તપાસનો ધમધમાટ શરૂ કરી દીધો છે. અમરાઈવાડી વિસ્તારમાં આવેલા અંબાજી માતાના ખાંચામાં રહેતા અનિરુદ્ધસિંહ બારડે અમરાઈવાડી પોલીસ સ્ટેશનમાં અમિત નાગર, ગૌરાંગ નાગર અને હેમંત નાગર (તમામ રહે. ગોપાલનગર, અમરાઈવાડી) વિરૂદ્ધ મારામારીની ફરિયાદ કરી છે. અનિરૂદ્ધસિંહ બારડ મીરજાપુર ખાતેની વી.એચ.ફેશન નામની રેડીમેડ ગાર્મેન્ટની દુકાનમાં નોકરી કરી પોતાનું તેમજ પરિવારનું ગુજરાન ચલાવે છે. ગઈકાલે અનિરૂદ્ધની તબિયત સારી નહીં હોવાથી તે નોકરી પર ગયો નહોતો. ત્યારે ગઈકાલે

બંને પક્ષોની સામ સામે ફરિયાદ

સાંજના સમયે અનિરૂદ્ધ ચા-નાસ્તો કરીને ગોપાલનગર ચાલીના નાકે ગયો હતો. જ્યાં તેના કાકા કનકસિંહ અને પિતરાઈ ભાઈ યુવરાજસિંહ ઊભા હતા. ત્રણેય જણા ઊભા હતા ત્યારે તેના પિતરાઈ ભાઈએ અનિરૂદ્ધને કહ્યું હતું કે, કાકી પ્રકાશબહેન સાથે આપણી ચાલીમાં રહેતાં પદ્માબહેન નાગરને થૂંકવા બાબતમાં ઝઘડો થયો હતો. આ બબાલને લઈ રાતે અમિત નાગર, ગૌરાંગ નાગર તેમજ હેમંત નાગર પોતાના હાથમાં બેઝબોલ સ્ટિક લઈને આવ્યા હતા અને અનિરૂદ્ધના માથામાં મારી દીધી હતી. ઈજાગ્રસ્ત અનિરૂદ્ધને સારવાર માટે હોસ્પિટલ ખસેડવામાં આવ્યો હતો. જેમાં પોલીસે ગુનો દાખલ કરીને તપાસ શરૂ કરી છે. આ ઘટનામાં પોલીસ ગુનો દાખલ કરે ત્યારે બારડ પરિવારે પણ અમિત નાગર પર જીવલેણ હુમલો કર્યો હતો. અમિત નાગરે પણ અમરાઈવાડી પોલીસ સ્ટેશનમાં કનકસિંહ બારડ, અનિરુદ્ધસિંહ બારડ, યુવરાજસિંહ બારડ, મહેન્દ્રસિંહ બારડ, રણજિતસિંહ બારડ અને પ્રભાકર મદ્રાસી વિરૂદ્ધ હત્યાની કોશિશની ફરિયાદ કરી છે.

પશ્ચિમી પ્રતિબંધો વચ્ચે ઈરાન, રશિયાએ બેંકિંગ સિસ્ટમ સાથે જોડાણ કર્યું

(એજન્સી) તેહરાન, તા.૩૧

ઈરાન અને રશિયાએ વેપાર અને નાણાકીય વ્યવહારોને વેગ આપવા માટે તેમની આંતર-બેંક સંચાર અને ટ્રાન્સફર સિસ્ટમ્સને જોડી દીધી છે, એક વરિષ્ઠ ઈરાની અધિકારીએ સોમવારે જણાવ્યું હતું, કારણ કે તેહરાન અને મોસ્કો બંને પશ્ચિમી પ્રતિબંધો હેઠળનો સામનો કરી રહયા છે, રોઈટર્સ અહેવાલ આપે છે. વોશિંગ્ટને વિશ્વ શક્તિઓ સાથે તેહરાનના ૨૦૧૫ પરમાણુ સમજૂતી રદ કર્યા પછી ૨૦૧૮માં ઈરાન પર યુએસ પ્રતિબંધો ફરીથી લાગુ કર્યા પછી ઈસ્લામિક રિપબ્લિકને બેલ્જિયમ સ્થિત SWIFT નાણાકીય સંદેશા સેવાથી અલગ કરવામાં આવ્યું જે એક મુખ્ય આંતરરાષ્ટ્રીય બેંકિંગ એક્સેસ પોઈન્ટ છે. ગયા વર્ષે યુક્રેન પર મોસ્કોના આક્રમણ પછી કેટલીક રશિયન બેંકો પર સમાન મર્યાદા લાદવામાં આવી છે. ઈરાનની સેન્ટ્રલ બેંકના ડેપ્યુટી ગવર્નર મોહસેન કરીમીએ અર્ધ-સત્તાવાર ફાર્સ સમાચાર એજન્સીને જણાવ્યું હતું કે, ઈરાની બેંકોને હવે રશિયન બેંકો સાથે SWIFTનો ઉપયોગ કરવાની જરૂર નથી, જે ક્રેડિટ અને ટ્રાન્સફર અથવા ગેરંટીના પત્રો ખોલવા માટે હોઈ શકે છે. જ્યારે રશિયાની સેન્ટ્રલ બેંકે રવિવારે હસ્તાક્ષર કરાયેલા સોદા અંગે ટિપ્પણી કરવાનો ઈનકાર કર્યો હતો ત્યારે વિદેશી બેંકોના નામની વિસ્તૃત માહિતી આપ્યા વિના કરીમીએ જણાવ્યું હતું કે લગભગ ૭૦૦ રશિયન બેંકો અને ૧૩ અલગ-અલગ દેશોની ૧૦૬ બિન-રશિયન બેંકો આ સિસ્ટમ સાથે જોડવામાં આવશે. ઈરાનની સેન્ટ્રલ બેંકના વડા મોહમ્મદ ફરઝીને આ પગલાને આવકાર્યું છે. ઈરાન અને વિશ્વ વચ્ચે નાણાકીય ચેનલનું સમારકામ કરવામાં આવી રહ્યું છે તેમણે ટ્વિટ કર્યું. યુક્રેન યુદ્ધની શરૂઆત થયા બાદથી, તેહરાન અને મોસ્કોએ ગાઢ દ્વિપક્ષીય સંબંધો બનાવવાનું કામ કર્યું છે કારણ કે બંને રાજધાનીઓ અન્યત્ર નવી આર્થિક અને રાજદ્વારી ભાગીદારી બનાવવાનો પ્રયાસ કરે છે. તેહરાનના વિવાદાસ્પદ પરમાણુ કાર્ય પર યુએસ પ્રતિબંધોને કારણે, મોટાભાગે આર્થિક સંકટમાં વધારો થવા સાથે, ઘણા ઈરાનીઓ ઝડપથી વધી રહેલી મોંઘવારી અને વધતી બેરોજગારીની પીડા અનુભવી રહ્યા છે. ઈરાનની ટોચની સત્તાના સર્વોચ્ચ નેતા અલી ખામેનાઈએ સોમવારે જણાવ્યું હતું કે સ્થાપનાને ઠોસ કલ્યાણ અને આજીવિકાની સમસ્યાનો સામનો કરવો પડ્યો હતો જેનો આર્થિક વિકાસ વિના ઉપચાર થઈ શકતો નથી. આજના વિશ્વમાં દેશનો દરજ્જો મોટાભાગે તેની આર્થિક શક્તિ સાથે સંબંધિત છે. પ્રાદેશિક અને વૈશ્વિક સ્થિતિ જાળવવા માટે આપણે આર્થિક વૃદ્ધિની જરૂર છે, ખામેનાઈએ એક ટેલિવિઝન ભાષણમાં કહ્યું.

હમાસે બ્લિંકનની ઈઝરાયેલ મુલાકાતની નિંદા કરી

(એજન્સી) રામલ્લાહ, તા.૩૧

પેલેસ્ટીની જૂથ હમાસે સોમવારે યુએસ રાજ્ય સચિવ એન્ટોની બ્લિંકનની ઈઝરાયેલ મુલાકાતની નિંદા કરી હતી એનાદોલુ ન્યૂઝ એજન્સીના અહેવાલમાં જણાવાયું છે. બ્લિંકન સોમવારે મધ્ય પૂર્વપ્રદેશમાં તેમના પ્રવાસના બીજા તબક્કામાં ઈજિપ્તથી ઈઝરાયેલ પહોંચ્યા હતા જે તેમને વેસ્ટબેંકના રામલ્લાહ શહેર પણ લઈ જશે. હમાસના પ્રવક્તા અબ્દુલ-લતીફ અલ-કનોઉએ જણાવ્યું હતું કે યુએસ રાજદ્વારીની મુલાકાતનો હેતુ [ઈઝરાયેલ] વ્યવસાયને ભાગીદારી અને સમર્થનને મજબૂત કરવાનો છે. આ મુલાકાત કટ્ટરવાદી સરકારને તેની ગુનાહિત નીતિઓ અને પેલેસ્ટીની લોકો તેમની પવિત્રતા અને તેમની વિગતો સામે આક્રમકતા લાગુ કરવા માટે રક્ષણ પૂરૂ પાડે છે તેમને કહ્યું. ઈઝરાયેલમાં તેમના આગમન પછી બ્લિંકને ઈઝરાયેલીઓ અને પેલેસ્ટીનીઓ બંનેને તણાવને ભડકાવવાને બદલે શાંત કરવા માટે પગલાં લેવાનું આહ્વાન કર્યું. અમેરિકાના રાષ્ટ્રીય સુરક્ષા સલાહકાર જેક સુલિવાન અને CIAના ડિરેક્ટર વિલિયમ બર્ન્સ પછી ગયા મહિને વડાપ્રધાન બેન્જામિન નેતાન્યાહુની આગેવાની હેઠળની વર્તમાન ઈઝરાયેલ સરકારની રચના થઈ ત્યારથી બ્લિંકન આ પ્રદેશની મુલાકાત લેનારા ત્રીજા ઉચ્ચ સ્તરીય યુએસ અધિકારી છે. સ્ટેટ ડિપાર્ટમેન્ટના જણાવ્યા અનુસાર, બ્લિંકન ઈઝરાયેલના અધિકારીઓ સાથે ઈઝરાયેલની સુરક્ષા માટે ખાસ કરીને ઈરાન તરફથી ધમકીઓ સામે અમેરિકાના કાયમી સમર્થન વિશે ચર્ચા કરશે. આ વાટાઘાટોમાં પ્રદેશમાં ઈઝરાયેલના ગહન એકીકરણ, ઈઝરાયેલ-પેલેસ્ટીની સંબંધો અને બે-રાજ્ય ઉકેલના મહત્ત્વ અને અન્ય વૈશ્વિક અને પ્રાદેશિક મુદ્દાઓની એક શ્રેણી પણ સામેલ કરવામાં આવશે. વેસ્ટબેન્કમાં બ્લિંકન પેલેસ્ટીની રાષ્ટ્રપતિ મહમૂદ અબ્બાસ અને વરિષ્ઠ અધિકારીઓ સાથે ઈઝરાયેલ-પેલેસ્ટીન સંબંધો, રાજકીય સુધારાઓ અને પેલેસ્ટીની સાથે યુએસના સંબંધોને વધુ મજબૂત કરવા અંગે ચર્ચા કરવા માટે મળશે.

FEB-19-26 | MAR-5-12 | APR-23-26-30

જો તમારી પાસે ટિકિટ હોય તો, અમારી પાસે ડાયરેક્ટ પેકેજ પણ ઉપલબ્ધ છે.

કાશ્મીર ટ્રેન દ્વારા 18,500/- ફ્લાઈટ દ્વારા 30,000/-

શ્રીનગર-સોનમર્ગ પહેલગાંવ

કેરાલા FEB-25 MAR-4 MAY-6-13 ટ્રેન દ્વારા 20,500/- ફ્લાઈટ દ્વારા 31,500/-

સુવિધા ટુરિઝમ યાસીન બિસોરા

M: 8492938350 | 9909029072

નગીના મસ્જિદ, નાડીયાવાડ, જમાલપુર, અહમદાબાદ

ઈઝરાયેલે નેબ્લસમાં પેલેસ્ટીની સાઈટમાંથી કલાકૃતિઓની ચોરી કરી

(એજન્સી) જેરૂસલેમ, તા.૩૧

પેલેસ્ટીનીઓ દ્વારા પ્રાચીન કબરો શોધી કાઢયા પછી ઈઝરાયેલી કબજાના દળોએ નેબ્લસના ઉત્તર પશ્ચિમમાં સેબેસ્ટિયા શહેરમાંથી કલાકૃતિઓની ચોરી કરી હતી એમ વફા સમાચાર એજન્સીના અહેવાલોમાં જણાવવામાં આવ્યું હતું. સેબેસ્ટિયાના મેયર મોહમ્મદ આઝમે વફાને જણાવ્યું હતું કે, ઈઝરાયેલી સૈનિકોએ ગામમાં પુરાતત્વિય સ્થળને ઘેરી લીધા બાદ અને નગરપાલિકા અને પ્રવાસન મંત્રાલયના કર્મચારીઓની કલાકો સુધી પૂછપરછ કર્યા બાદ કલાકૃતિઓની ચોરી કરી હતી. પેલેસ્ટીની બાંધકામ કામદારો દ્વારા શોધની જાણ થયા બાદ કબજેદાર દળોએ કર્મચારીઓને પુરાતત્વિય સ્થળ પર કામ કરી રહ્યા હતા ત્યારે તેમની અટકાયત કરી હતી. જો કે, પ્રવાસન મંત્રાલયના પેલેસ્ટીની કર્મચારીઓ દ્વારા પુરાતત્વિય ખોદકામ શરૂ કર્યાના એક કલાક કરતાં પણ ઓછા સમયમાં ઈઝરાયેલના કબજાના અધિકારીઓએ ઈઝરાયેલ પુરાતત્ત્વ સંગ્રહાલયના કામદારો સાથે લશ્કરી ટુકડીઓ સ્થળ પર મોકલી અને વિસ્તારનો કબજો મેળવ્યો. આઝમના જણાવ્યા અનુસાર ઈઝરાયેલ એન્ટક્વિટીઝ ઓથોરિટીએ પુરાતત્વિય સ્થળ સાથે છેડછાડ કર્યા પછી તરત જ પ્રાચીન કબરો પર કામ શરૂ કર્યું હતું. સેબાસ્ટિયા એ નેબ્લુસના ઉત્તર-પશ્ચિમમાં ૧૧ કિલોમીટર દૂર એક ટેકરી પર સ્થિત એક નાનું ઐતિહાસિક શહેર છે. આ વિસ્તારમાં ૩,૦૦૦ પેલેસ્ટીનીઓ વસે છે. UNESCO અનુસાર પેલેસ્ટીનમાં દ્વિતીય લોહ યુગ દરમિયાન આ વિસ્તારને ઉત્તરીય રાજ્યની રાજધાની અને હેલેનિસ્ટિક અને રોમન સમયગાળા દરમિયાન મુખ્ય શહેરી કેન્દ્ર તરીકે ઓળખવામાં આવ્યો છે.

ઈરાન અને સઉદી અરબ વચ્ચે ટૂંક સમયમાં સંબંધો સામાન્ય કરવા માટે મંત્રણા શરૂ થશે : નાણામંત્રી

(એજન્સી) તા.૩૧

ઈરાનના વિદેશમંત્રી હોસેન આમીર અબ્દુલ્લાહીને કહ્યું હતું કે, ઈરાન અને સઉદી અરબની વચ્ચે સંબંધોને સામાન્ય કરવા માટે ટૂંક સમયમાં મંત્રણા શરૂ કરી દેવાશે. આ માહિતી ઈરાનની સત્તાવાર ન્યૂઝ એજન્સી દ્વારા પણ જણાવાઈ હતી. આમિર અબ્દુલ્લાહીને રવિવારે એક સંયુક્ત પત્રકાર પરિષદમાં આ ટિપ્પણી કરી હતી. તેમની સાથે આ પત્રકાર પરિષદમાં કતારના વિદેશમંત્રી મોહમ્મદ બિન અબ્દુલરહેમાન અલ થાની પણ હાજર હતા. બંને વચ્ચે ઈરાનની રાજધાનીમાં બેઠક યોજાઈ હતી. આ બંને ટોચના નેતાઓએ બેઠક કર્યા બાદ આ નિવેદન જાહેર કર્યું હતું. હવે આ મામલે રિયાધ અને તહેરાનની સરકારો વચ્ચે બેઠક યોજાવાની તૈયારી છે. જેથી બંને દેશો વચ્ચે સંબંધોને સામાન્ય કરવાના પ્રયાસો કરવામાં આવશે. તેમણે વધુમાં કહ્યું કે, ઈરાનના કુવૈત અને યુએઈ સાથે પહેલાથી જ સંબંધોમાં સુધારા કરવાના પ્રયાસો શરૂ થઈ ચૂક્યા છે. આ બંને અરબ દેશો સાથે અમે સંબંધો સુધાર્યા છે અને અમારા રાજદૂતોને ત્યાં મોકલી દીધા છે અને બંને દેશોએ તેમના રાજદૂતો ઈરાન મોકલી દીધા છે. તેમણે કહ્યું કે, બહેરીન સાથે પણ અપ્રત્યક્ષ રીતે વાતચીત ચાલી રહી છે. અમારી વચ્ચે મધ્યસ્થી અમારી વાતચીત કરાવી રહ્યો છે. આગામી અમુક તબક્કાઓની બેઠક બાદ અમારા સંબંધો પણ સુધરશે તે નક્કી દેખાઈ રહ્યું છે. ઉલ્લેખનીય છે કે છેલ્લે ૨૦૧૬માં ઈરાન અને સઉદી અરબ વચ્ચેના ડિપ્લોમેટિક સંબંધોનો અંત આવ્યો હતો. આ જાહેરાત સઉદી અરબ દ્વારા જ કરાઈ હતી. અહીં એક શિયા મૌલવીની હત્યા કરવાની ઘટના બની હતી.

G20 | ગુજરાત સરકાર | આઝાદી નો અમૃત મહોત્સવ

"રાષ્ટ્રીય અન્ન સલામતી કાયદા-૨૦૧૩" (NFSA) હેઠળ સમાવિષ્ટ

રાજ્યના ૭૧ લાખથી વધુ રેશનકાર્ડ ધારક કુટુંબોની ૩.૪૮ કરોડ જનસંખ્યાને

જાન્યુઆરી-૨૦૨૩થી ડિસેમ્બર-૨૦૨૩ સુધી

સમગ્ર વર્ષ દરમિયાન વિનામૂલ્યે અનાજ (ઘઉં અને ચોખા)નું વિતરણ

તથા રાજ્ય સરકારની તુવેરદાળ, ચણા, ખાંડ તથા મીઠાના રાહત દરના વિતરણ

સંબંધિત યોજનાઓની અગત્યની જાણકારી

ફેબ્રુઆરી-૨૦૨૩ માસનું વિતરણ

તાઃ ૦૧/૦૨/૨૦૨૩ થી તાઃ ૨૮/૦૨/૨૦૨૩ સુધી ચાલુ રહેશે.

"રાષ્ટ્રીય અન્ન સલામતી કાયદા-૨૦૧૩" હેઠળ સમાવિષ્ટ તમામ લાભાર્થીઓને વિનામૂલ્યે અનાજ વિતરણ

ફેબ્રુઆરી-૨૦૨૩ માસમાં વિનામૂલ્યે મળવાપાત્ર અનાજના જથ્થાની વિગત નીચે મુજબ છે.

ક્રમ		કેટેગરી	મળવાપાત્ર જથ્થો	ભાવ
૧	ઘઉં	અંત્યોદય કુટુંબો (AAY)	કાર્ડ દીઠ ૧૫ કિ.ગ્રા.	વિનામૂલ્યે
૨		અગ્રતા ધરાવતા કુટુંબો (PHH)	વ્યક્તિદીઠ ૨ કિ.ગ્રા.	
૩	ચોખા	અંત્યોદય કુટુંબો (AAY)	કાર્ડ દીઠ ૨૦ કિ.ગ્રા.	વિનામૂલ્યે
૪		અગ્રતા ધરાવતા કુટુંબો (PHH)	વ્યક્તિદીઠ ૩ કિ.ગ્રા.	

જાહેર વિતરણ વ્યવસ્થા હેઠળ ફેબ્રુઆરી-૨૦૨૩ માસમાં લાભાર્થીઓને રાહત દરે મળવાપાત્ર અન્ય આવશ્યક ચીજવસ્તુઓના જથ્થાની વિગત નીચે મુજબ છે

ક્રમ	આવશ્યક ચીજવસ્તુ	કેટેગરી	મળવાપાત્ર જથ્થો	ભાવ પ્રતિ કિ.ગ્રા. રૂ.
૧	તુવેરદાળ	અંત્યોદય અને અગ્રતા ધરાવતા કુટુંબો	કાર્ડ દીઠ ૧ કિ.ગ્રા.	૫૦
૨	ચણા	અંત્યોદય અને અગ્રતા ધરાવતા કુટુંબો	કાર્ડ દીઠ ૧ કિ.ગ્રા.	૩૦
૩	ખાંડ	અંત્યોદય કુટુંબો	૩ વ્યક્તિ સુધી કાર્ડદીઠ ૧ કિ.ગ્રા. ૩ થી વધુ વ્યક્તિદીઠ ૦.૩૫૦ કિ.ગ્રા.	૧૫
૪		બીપીએલ કુટુંબો	વ્યક્તિદીઠ ૦.૩૫૦ કિ.ગ્રા.	૨૨
૫	ડબલ ફોર્ટિફાઈડ સોલ્ટ (મીઠું)	અંત્યોદય અને અગ્રતા ધરાવતા કુટુંબો	કાર્ડ દીઠ ૧ કિ.ગ્રા.	૧

અગત્યની સૂચનાઃ

જાન્યુઆરી-૨૦૨૩ થી ડિસેમ્બર-૨૦૨૩ સુધી "રાષ્ટ્રીય અન્ન સલામતી કાયદા-૨૦૧૩" હેઠળના તમામ લાભાર્થીઓને વિનામૂલ્યે અનાજ (ઘઉં અને ચોખા)નું વિતરણ અને જાહેર વિતરણ વ્યવસ્થા હેઠળ રાજ્ય સરકાર દ્વારા અન્ય આવશ્યક ચીજવસ્તુઓનું (તુવેરદાળ, ચણા, ખાંડ, મીઠું) રાહત દરે વિતરણ એમ આ બંને વિતરણ અલગ-અલગ હોવાથી, બંને વિતરણનો લાભ મેળવવા માટે લાભાર્થીઓએ બે વખત પોતાનો અંગૂઠો આપીને આધાર બેઝ્ડ ઓળખ પ્રસ્થાપિત કરીને રિસીપ્ટ મેળવવાની રહેશે.

ભારત સરકાર તથા રાજ્ય સરકારની વિવિધ યોજનાઓનો લાભ મેળવવા માટે આપના તથા કુટુંબના સભ્યોના આધારકાર્ડની વિગતો અદ્યતન રહે તે જરૂરી છે. આ માટે આપના નજીકના આધાર કેન્દ્રની મુલાકાત લઇ, આપના તથા કુટુંબીજનોના આધારકાર્ડની વિગત, એડ્રેસ, ફિંગર પ્રિન્ટ, મોબાઇલ નંબર જેવી વિગતોને અપડેટ કરાવવા વિનંતી છે.

વન નેશન, વન રેશનકાર્ડ યોજના

દેશના અન્ય રાજ્યોના તેમજ ગુજરાતના કોઈપણ ગામ કે શહેરમાંથી NFSA રેશનકાર્ડ કઢાવ્યું હોય, પરંતુ ધંધા-રોજગારને લીધે અન્ય ગામ કે શહેરમાં વસવાટ કરતા લાભાર્થી સમગ્ર રાજ્યમાં કોઈપણ ગામ કે શહેરમાં આવેલ વાજબી ભાવની દુકાનેથી પોતાના હાથના અંગૂઠા/આંગળીનો ઉપયોગ કરી પોતાની ઓળખ પ્રસ્થાપિત કરીને સમગ્ર વર્ષ દરમિયાન વિનામૂલ્યે અનાજ (ઘઉં અને ચોખા) મેળવી શકશે.

લાભાર્થી પોતાની ફરિયાદ હેલ્પલાઈન નં.૧૮૦૦-૨૩૩-૫૫૦૦, ૧૪૪૪૫ તેમજ "My Ration" મોબાઈલ એપ્લિકેશન દ્વારા નોંધાવી શકશે.

રાજ્યના એન.એફ.એસ.એ. હેઠળ સમાવિષ્ટ તમામ કુટુંબોને તેઓને મળવાપાત્ર રાશનમાં "રૂ. ૨/- પ્રતિ કિ.ગ્રા.ના ભાવે મળતા ઘઉં અને રૂ.૩/- પ્રતિ કિ.ગ્રા.ના ભાવે મળતા ચોખા" ના બદલે જાન્યુઆરી-૨૦૨૩થી ડિસેમ્બર-૨૦૨૩ સુધી એટલે કે સમગ્ર વર્ષ દરમ્યાન ઘઉં અને ચોખા વિનામૂલ્યે મળશે.

- માનનીય મંત્રી શ્રી, કુંવરજીભાઈ બાવળીયા, અન્ન, નાગરિક પુરવઠા અને ગ્રાહકોની બાબતોનો વિભાગ, ગુજરાત રાજ્ય

નોંધ : દૈનિકમાં પ્રકાશિત થતા લેખોમાંના વિચારો જે-તે લેખકોના પોતાના છે. 'ગુજરાત ટુડે' તેની સાથે સહમત હોય એ જરૂરી નથી.

તંત્રીલેખ ....

ગુજરાત ટુડે

બુધવાર ૧ ફેબ્રુઆરી ૨૦૨૩
૯ રજબ હિજરી ૧૪૪૪
મહા સુદ અગિયારસ સંવત ૨૦૭૯

ખુદ સુરક્ષા જવાન દ્વારા VIP નેતાની હત્યા બાદ ઉઠતા સવાલો

દેશમાં વીવીઆઈપી એટલે કે સૌથી મહત્ત્વપૂર્ણ લોકોની સુરક્ષાને લઈને ખૂબ કાળજી લેવામાં આવે છે. તેમાં તૈનાત થનારા સુરક્ષાકર્મીઓની પસંદગી ઘણી તપાસ બાદ કરવામાં આવે છે પરંતુ ઓડિશામાં કદાચ આ અંગે અપેક્ષિત ગંભીરતા દર્શાવવામાં આવી ન હતી, જેના પરિણામે એક આસિસ્ટન્ટ સબ ઈન્સ્પેક્ટર ઓફ પોલીસ એટલે કે ASIએ રાજ્યના આરોગ્ય અને પરિવાર કલ્યાણ મંત્રી નભાડાસ પર તદ્દન નજીકથી ગોળીબાર કર્યો હતો અને તેઓ મૃત્યુ પામ્યા. આરોગ્ય પ્રધાન એક મીટિંગમાં જઈ રહ્યા હતા ત્યારે તેમને ગોળી વાગી ત્યારે ત્યાં એકઠા થયેલા લોકોનું અભિવાદન કરવા તેઓ તેમની કારમાંથી નીચે ઉતર્યા હતા. હવે ગોળીબાર કરનાર ASIની પત્નીએ કહ્યું છે કે તેનો પતિ છેલ્લા પાંચ-સાત વર્ષથી માનસિક સમસ્યાનો સામનો કરી રહ્યો હતો, જેના માટે તેની સારવાર ચાલી રહી હતી.

સાચી હકીકત તો ઝીણવટભરી તપાસ બાદ જ બહાર આવશે, પરંતુ અત્યારે સવાલ એ છે કે જો મંત્રી કક્ષાની વ્યક્તિની સુરક્ષાને લઈને આટલી બેદરકારી દાખવવામાં આવી હોય તો સામાન્ય લોકોની સુરક્ષાને કેટલી ગંભીરતાથી લેવામાં આવતી હશે ? જો કોઈ પોલીસ અધિકારી આટલા લાંબા સમયથી માનસિક સમસ્યાઓનો સામનો કરી રહ્યો હોય, તો આ હકીકત કોઈનાથી છૂપી ન હોય અને, ચોક્કસ તેના ઉપરના અધિકારીઓને પણ તેની જાણ હશે તો પછી તેને સંવેદનશીલ બાબતોમાં તૈનાત કરવાનું કેમ ટાળ્યું નહીં.

પોલીસ કર્મચારીઓ, સેનાના જવાનો અને સુરક્ષા દળોમાં માનસિક તણાવની સમસ્યા સર્વવિદિત છે. આવા ઘણા ઉદાહરણો છે, જ્યારે માનસિક તાણ અને અધિકારીઓ સાથે અમુક પ્રકારના અણબનાવને કારણે, કોઈ સૈનિકે તેના પોતાના સાથીદારોને અથવા તેના કોઈ અધિકારીને ગોળી મારી દીધી હોય. આવા વધતા જતા મામલાઓને ધ્યાનમાં રાખીને સમયાંતરે જવાનો, અધિકારીઓ વગેરેના માનસિક સ્વાસ્થ્યની તપાસ કરવાના આદેશો પણ આપવામાં આવ્યા હતા પરંતુ તેના પર ગંભીરતાથી ધ્યાન આપવામાં આવી રહ્યું નથી, જેના કારણે આવી ઘટનાઓ અટકવાનું નામ લઈ રહી નથી.

જો કે, ઓડિશાના કિસ્સામાં, મંત્રી સ્તરના વ્યક્તિ પર ગોળીબાર કરવામાં આવ્યો હતો, તેથી તપાસ કરવા માટે મંત્રી સાથે કોઈ રાજકીય દુશ્મનાવટ અને ગુનાહિત કાવતરૂં છે કે કેમ ? તે શોધવાના પ્રયાસો પણ કરવામાં આવશે. શક્ય છે કે દોષિત પોલીસ અધિકારીની સ્વાસ્થ્ય મંત્રી સાથે કોઈ અંગત દુશ્મની હોય પરંતુ પોલીસ દળોમાં વધતા કામના ભારણ અને યોગ્ય આરામ વગેરેના અભાવે માનસિક તણાવના વધતા આંકડાને નકારી શકાય તેમ નથી.

ઓડિશાના સ્વાસ્થ્ય મંત્રીની હત્યામાંથી બે સબક સ્પષ્ટ છે. એક તો ચોક્કસ લોકોની સુરક્ષાને લઈને કોઈપણ પ્રકારની ઢીલાશ ખતરનાક સાબિત થઈ શકે છે. બીજું, પોલીસ દળો અને તેમના સ્વાસ્થ્ય પર કામના ભારણના મૂલ્યાંકન પર ગંભીરતાથી વિચાર કરવાની જરૂર છે. જો આરોપી પોલીસ અધિકારી સ્વસ્થ ન હતો તો તેને આવા મહત્ત્વના કામ માટે કેમ નિયુક્ત કરવામાં આવ્યો જેમાં વધુ તકેદારી અને સક્રિયતાની જરૂર હતી.

ઘણીવાર પોલીસ વિભાગ કહે છે કે સ્ટાફ અને અધિકારીઓના અભાવને કારણે તે તેના જવાનોને યોગ્ય રજા વગેરે આપી શકતું નથી. તેમને નિર્ધારિત સમય કરતાં વધુ કામ કરવું પડે છે. ઘણીવાર પોલીસ અધિકારીઓને કેટલાય દિવસો સુધી સતત કામ કરવું પડે છે. કદાચ આ ઘટના પરથી સરકારોએ પોલીસ વિભાગમાં જરૂરી સુધારા માટે બોધપાઠ લેવો જોઈએ.

સૌથી મોટું કોણ : સંસદ, સરકાર કે ન્યાયતંત્ર ?

ડંકનાદ

- ડંકેશ ઓઝા

પાંચ વર્ષે એક વાર મતદાન કરીને લાંબી નિંદ્રામાં સરી પડતા લોકોને દેશમાં શું ચાલે છે તેની બહુ પડી હોતી નથી. જે ચૂંટાય છે અને સત્તા ભોગવે છે તેને તો આ મનગમતું હોય છે. લોકો જાગે નહીં, સવાલ કરે નહીં એ સ્થિતિ સરકારો માટે ફયદાકારક છે ! પરંતુ લોકશાહી માટે તે હાનિકારક છે. લોકશાહી તંત્ર સરખું ચાલતું રહે તે જોવાની ફરજ નાગરિકોની બને છે. આપણે તે ફરજ બજાવતા નથી.

દેશ બંધારણ મુજબ ચાલે છે. બંધારણમાં સંસદ, કારોબારી એટલે સરકાર અને ન્યાયતંત્ર જેવી ત્રણ બાબત ઉપર મુખ્ય ભાર મૂકવામાં આવ્યો છે. ત્રણેયની પોતપોતાની ફરજ અને જવાબદારી છે. વળી એકબીજા પ્રત્યે સૌજન્ય અને સહકાર દાખવવાં એ પણ અભિપ્રેત છે. મુશ્કેલી ત્યાં થાય છે કે આ ત્રણેય તંત્ર પોતે જ સર્વોચ્ચ હોય એવા ખ્યાલમાં રાચે છે ! લોકસભા એમ માને છે કે અમે કાયદો કર્યો એટલે ફાઈનલ. સરકાર માને છે કે દેશ અમે ચલાવીએ છીએ એટલે અમારો બોલ આખરી. ન્યાયતંત્ર તો સ્વભાવગત પોતાનાથી મોટું કોઈ નહીં એવા ખ્યાલમાં રાચે છે ! ટૂંકમાં, આ તંત્રો સંપીને અને સહકારમાં કામ કરતાં નથી એવું વારંવાર જોવા મળે છે.

બંધારણસભામાં બે ત્રણ વર્ષ સુધી આ અંગે ચર્ચાઓ ચાલી હતી. જાતભાતના મંતવ્યો, વિચારો, દલીલો પ્રગટ થયાં હતાં. પ્રત્યેક કલમ વિશે થયેલી ચર્ચાનો મોટામોટા ગ્રંથો આજે પણ ઉપલબ્ધ છે. બંધારણના ઘડવૈયા ડો.બાબા સાહેબ આંબેડકરે આવી લાંબી લાંબી ચર્ચાઓને સમેટી લેતાં કહ્યું હતું કે, દેશમાં કેવા લોકો સત્તા પર આવશે અને તે બધા બંધારણનો કેવો ઉપયોગ કરશે તેનાથી બંધારણનું મૂલ્ય નક્કી થશે. બંધારણ તો નિષ્ક્રિય દસ્તાવેજ છે એને જીવતો જાગતો સર્વોચ્ચ કાયદો બનાવવાનું કામ લોકોનું છે.

આજકાલ કેન્દ્ર સરકાર અને સર્વોચ્ચ અદાલત એકબીજા સામે શીંગડા ભરાવી રહેલ છે. પરસ્પરને સવાલ-જવાબ કરી રહ્યા છે. પોતે મોટા હોવાનો દાવો પ્રગટ નથી કરી રહ્યા, પણ છૂપી માનસિકતા તો એ જ છે. એકબીજાને પત્રો લખાઈ રહ્યા છે અને કેટલીક વિગતો જાહેર જનતા માટે વેબસાઈટ પર મૂકાઈ ગઈ છે !

ચર્ચાની એરણે સવાલ એ છે કે સર્વોચ્ચ અદાલત જે નવા ન્યાયાધીશોની નિમણૂકની દરખાસ્ત ભારત સરકારને કરે છે તેને મંજૂર કરવામાં આવતી નથી. સરકાર ક્યારેક કશું બોલતી નથી તો વળી ક્યારેક દરખાસ્ત બાબતે પોતાના વાંધા ન્યાયતંત્રને જણાવે છે. ન્યાયતંત્ર આ વિલંબથી ત્રાસી ગયું છે. તેથી ભારત સરકારે લીધેલા વાંધા પણ ઈતિહાસમાં પહેલીવાર લોકોની જાણ માટે મૂકાઈ ગયા છે.

આ ગજગ્રાહ શરૂઆતથી ચાલ્યો આવે છે. મૂળ પ્રશ્ન એ છે કે ન્યાયધીશોની નિમણૂક કરે કોણ ? સર્વોચ્ચ અદાલત કહે છે અમે કરીએ, સરકાર કરે છે ક્યાં તો અમે કરીએ અથવા નિર્ણયની પ્રક્રિયામાં અમને સામેલ કરો. આવા મુદ્દાઓ ઉપર ભૂતકાળમાં અપીલો થઈ છે અને તેનો નિકાલ પણ થયો છે. દેશમાં સંસદ સર્વોપરી મનાય એમ માનીને સંસદે નિમણૂક પ્રક્રિયા વિશે કાયદો કર્યો. એ કાયદાને સર્વોચ્ચ અદાલત અયોગ્ય ઠેરવી ચૂકી છે.

કાયદો ઘડવાની સત્તા સંસદને છે. પરંતુ ઘડાયેલો કાયદો બંધારણ મુજબ યોગ્ય છે કે અયોગ્ય એ ચકાસવાનો અધિકાર બંધારણે ન્યાયતંત્રને આપેલો છે. નાગરિકોને બંધારણે જે મુળભૂત અધિકારો આપ્યા છે તેનો સરકાર દ્વારા પણ ભંગ થવાની સંભાવના રહે છે. એવી વખતે નાગરિક અધિકારનું છેલ્લું આશ્રયસ્થાન ન્યાયતંત્ર મનાયું છે. ભારતની પ્રજાની સ્વતંત્રતા જળવાય તે જોવાની પવિત્ર ફરજ આમ તો બધા તંત્રોની છે. પણ બંધારણે સ્પષ્ટ રીતે આ આખરી જવાબદારી ઊંચી અદાલતોના માથે નાખી છે.

પ્રશ્ન પેચીદો છે. સરકાર ચૂંટાયેલા લોકોથી બને છે. ન્યાયતંત્ર એટલે કે ન્યાયાધીશો કંઈ ચૂંટાયેલા હોતા નથી. ચૂંટણીમાં જે પસંદગી થાય છે તેમાં લોકોની ઈચ્છા પ્રગટ થાય છે તેથી સરકાર મહત્ત્વની મનાય છે. લોકશાહી તંત્રોમાં ચૂંટાયેલા લોકોની આબરૂ ન્યાયાધીશો જેટલી ઊંચી હોતી નથી. સરકાર મોટેભાગે રાજકીય દ્રષ્ટિએ નિર્ણયો કર્યા કરે છે જે આમ જોઈએ તો સ્વાભાવિક પણ છે. જે રાજકીય પક્ષને બહુમતી પ્રાપ્ત થઈ છે તે સરકાર રચે છે. તેથી સરકારના નિર્ણયોમાં રાજકીય દષ્ટિબિંદુ તો રહેવાનું જ છે.

સદાકાળથી ન્યાયાધીશનું પદ લોકમાનસમાં સૌથી ઊંચું જ મનાય છે. કોણ સાચું ને કોણ ખોટું એનો સ્પષ્ટ ચૂકાદો એણે આપવાનો છે. આપણે જોઈએ છીએ કે અવાર-નવાર એવા અદાલતી ચુકાદા આવે છે જેમાં સરકાર પર ફિટકાર વરસાવવામાં આવી હોય. આવા ચુકાદા વાંચીને લોકોને ઘણીવાર થાય છે કે આ દેશ અદાલતો ચલાવે છે કે સરકાર ? સરકારની ખામીઓ, મર્યાદાઓ ચીંધીને તેમાં સુધારો કરવાની ફરજ પાડવાનું કામ પણ અદાલતોનું જ છે. જ્યારે અદાલતો નિષઠાપૂર્વક આ ફરજ બજાવે છે. ત્યારે સરકારને નીચાજોણું થતું હોય છે. જો કે આ પાછળ કોઈને ઊતારી પાડવાનો આશય હોતો નથી.

આપણે ત્યાં 'જહાંગીરનો ન્યાય' વખણાયો છે. પોતાની સગી દીકરી વિરૂદ્ધ ચુકાદો આપતાં તે અચકાયો નહોતો એવો ઈતિહાસ છે. કાયદો આંધળો છે એવું કહેવાય છે. ન્યાયધીશની નજર નિષ્પક્ષ હોય તે જરૂરી છે. તે ગમે તેવો મોટા સત્તાધીશની શેહશરમમાં ન આવે તે તેની પાસે અપેક્ષિત છે.

માણસ માત્ર ભૂલને પાત્ર. જેમ સરકાર માણસોની બનેલી છે તેમ ન્યાયધીશો પણ માણસો જ છે. એમની પણ ભૂલો થાય, એ પણ અપેક્ષાએ ઊણા ઉતરે એવું બની શકે છે. તેમ છતાં વ્યવહારૂ જગતમાં અદાલતોને સર્વોપરી માનીને ચાલવાની પરંપરા પ્રસ્થાપિત થયેલી છે. એ જળવાય તેમાં કાંઈ ખોટું નથી. ખરેખર તો સરકાર અને અદાલત બંને સાથે બેસીને નિર્ણય કરવાને બદલે એકબીજા સામે બાંયો ચઢાવે છે. ત્યારે મુદ્દો ચકચાર જગવે છે. આવી બાબતોમાં પત્ર વ્યવહાર પણ ન હોય. સાથે બેસીને નિર્ણય કરવાનો હોય નિર્ણયો અને ચર્ચા ખાનગી રાખવાના હોય. એના વિશે કોઈ ચર્ચા કે વિવાદ ઊભો ન થાય એનું બંને પક્ષે ધ્યાન રાખવાનું હોય. આ દષ્ટિએ જોઈએ તો સરકાર અને ન્યાયતંત્ર બંને દોષી છે. ચડસાચડસી પરાકાષ્ઠાએ છે. આપણને ઈઝરાયેલ દેશ બહુ ગમે છે. ત્યાંની સરકાર પણ ન્યાયતંત્રને નબળું પાડવા મથી રહી છે. પ્રજા જાગૃત છે. લાખો લોકો સરકાર વિરૂદ્ધ અને અદાલતોની તરફેણમાં દેખાવો કરી રહ્યા છે. ન્યાયતંત્ર સર્વોપરી રહે એ સમજ માત્ર ત્યાંના લોકોની નથી. દુનિયાભરમાં સામાન્ય સમજ આ જ છે. સરકાર કરતાં ન્યાય મોટો. ભારત એમાં અપવાદ ન હોઈ શકે. આંબેડકરની સલાહને અનુસરીને આશા રાખીએ કે ચૂંટાયેલી સરકાર અને ન ચૂંટાયેલા ન્યાયધીશો બંને મતમતાંતરોને બાજું પર રાખી, વિવેક અને નિષ્ઠા મહત્ત્વના છે એ પ્રગટ કરતું સૌજન્ય દાખવશે, ત્યારે સૌના સારાવાનાં થશે.

પાકિસ્તાન લોન ડિફોલ્ટ, આર્થિક પતન તરફ જઈ રહ્યું છે

પાકિસ્તાન લોન ડિફોલ્ટ સાથે ગંભીર આર્થિક સંકટનો સામનો કરી રહ્યું છે અને IMF નાણાકીય સહાય પૂરી પાડવા માટે સખત આર્થિક શરતો સાથે તૈયાર છે

પાડોશ

- શિશિર ગુપ્તા

પાકિસ્તાનના મીડિયાએ વિદેશ મંત્રી સુબ્રમણયમ જયશંકરના તેમના સમકક્ષ બિલાવલ ઝરદારીને મે મહિનામાં શાંઘાઈ કોઓપરેશન ઓર્ગેનાઈઝેશન (SCO)ના વિદેશ મંત્રીઓની બેઠક માટેના આમંત્રણને પીએમ શાહબાઝ શરીફ દ્વારા ભારત સાથે વાતચીતની ઓફર કર્યા બાદ ભારત સાથે નરમ વલણના સંકેત તરીકે લીધો છે, જમીન પરના તથ્યો વિપરીત છે.

PM શરીફે ૧૭ જાન્યુઆરી, ૨૦૨૩ના રોજ શરતી ઓફર કરી હતી, UAE ચેનલ સાથેની મુલાકાતમાં, જયશંકરનો આમંત્રણ પત્ર ૨૪ ડિસેમ્બર, ૨૦૨૨ના રોજ રાજદ્વારી ચેનલો દ્વારા મોકલવામાં આવ્યો હતો. ૨૦૨૩માં SCOના પ્રમુખ તરીકે, આ વર્ષના અંતમાં SCO સમિટ માટે તમામ SCO સભ્યોને આમંત્રિત કરવાની ભારતની ફરજ છે.

ભારત-પાક સંવાદના મતદારો અને ભારતના સંઘર્ષ નિરાકરણ ઉદ્યોગે પણ તેમના પાકિસ્તાની સમકક્ષ તરીકે સમાન ચિત્ર દોર્યું હોવા છતાં, પાકિસ્તાન સાથેના ભારતના દ્વિપક્ષીય વલણમાં કોઈ ફેરફાર થયો નથી. સંદેશ સરળ છે: વાતચીત કરવા અને સંબંધોને સામાન્ય બનાવવા માટે સરહદ પારના આતંકવાદને ખતમ કરો.

પાકિસ્તાનની અર્થવ્યવસ્થાની સ્થિતિ અને અત્યંત કટ્ટરપંથી ઈસ્લામિક રિપબ્લિકમાં રાજકીય પ્રવાહને જોતાં, ઈસ્લામાબાદની ટોચની પ્રાથમિકતા એ છે કે મુશ્કેલીમાં મુકાયેલા રાષ્ટ્ર માટે ધિરાણ-દેવા રાહત. પાકિસ્તાનને લોન માટે IMFની કઠિન શરતોનોને કારણે, ઈસ્લામાબાદે હવે બ્રેટોન વુડ્સ સંસ્થાને ઈસ્લામિક રિપબ્લિક પ્રત્યે નરમ વલણ અપનાવવા માટે વોશિંગ્ટનનો સંપર્ક કર્યો છે કારણ કે તેને પીએમ શરીફને વીજળીના ટેરિફ વધારવા અને આવક વધારવા માટે વધુ કર લાદવાની જરૂર છે. આવા કઠોર પગલાં હાલના પીડીએમ શાસન માટે રાજકીય રીતે વિનાશક હશે અને કટ્ટર હરીફ અને અસંમતિ-ઉશ્કેરનાર ઈમરાનખાન નિયાઝીને લાભ આપશે. પાકિસ્તાન પાસે માત્ર પૈસા જ નહીં, પણ દેશને કેવી રીતે બચાવવું તે અંગેના વિચારો પણ ખતમ થઈ ગયા છે, જે ભયજનક ગતિએ ખુલવા માંડ્યું છે. જો તે માત્ર અર્થતંત્ર જ નાદારીની અણી પર હોત, તો વસ્તુઓ એટલી ખરાબ ન હોત. પરંતુ માત્ર અર્થતંત્ર ઓગળી રહ્યું છે એટલું જ નહીં, પરંતુ રાજનીતિનું પણ સંપૂર્ણપણે ધ્રુવીકરણ થઈ રહ્યું છે અને તે દેશને અલગ કરી રહી છે, સામાજિક એકતા અને સુસંગતતા તૂટી રહી છે, અને તાલિબાનની લડાઈને કારણે સુરક્ષાની સ્થિતિ નિયંત્રણની બહાર જઈ રહી છે. પાકિસ્તાન જે અનેક કટોકટીનો સામનો કરી રહ્યું છે તે દિવસેને દિવસે વધુ ખરાબ થઈ રહ્યું છે કારણ કે દરેક ઘટક કટોકટી બીજાને મજબૂત બનાવી રહી છે અને વર્તમાન શાસન માટે કોઈ સ્પષ્ટ રસ્તો નથી. સરળ શબ્દોમાં કહીએ તો, પાકિસ્તાન ડૂબી રહ્યું છે પરંતુ પાકિસ્તાનીઓને લાગે છે કે તેઓ આ મુશ્કેલીગ્રસ્ત પાણીમાંથી તરીને બહાર આવશે કારણ કે વિશ્વને તેમને ડૂબતા જોવાનું પોસાય તેમ નથી. પરંતુ જ્યાં સુધી પાકિસ્તાન પોતાની મદદ કરવા તૈયાર ન થાય ત્યાં સુધી દુનિયા પાકિસ્તાનને જામીન આપવા તૈયાર નથી લાગતી. જો કે, પાકિસ્તાનીઓ તેમના દેશના રાજકીય સર્કસમાં વધુ વ્યસ્ત છે, પરંતુ વ્યાપક આર્થિક સુધારાઓ કે જે તેમને તે ખાડામાંથી બહાર કાઢી શકે છે.

પાકિસ્તાનના ચુનંદા રાજકારણીઓ, લશ્કરી કર્મચારીઓ, નાગરિક સેવકો, ભૂમિગત સજ્જન અને વેપારી અને વેપારી સંગઠનોનો અતિરેક - જેમણે દેશ અને તેના સંસાધનોને કબજે કર્યા હતા તે એવા તબક્કે પહોંચી ગયા છે જ્યાં અર્થતંત્ર તળિયે પહોંચ્યું છે. આ બિંદુએ ધ્યાન ડિફોલ્ટને ટાળવાનો પ્રયાસ કરવા પર છે જે અર્થતંત્રને ભસ્મીભૂત કરશે અને તેના પગલે અનિયંત્રિત નાગરિક અને રાજકીય ગડબડને છૂટી કરશે. જ્યારે તેમાં કોઈ શંકા નથી કે ડિફોલ્ટ અસહ્ય પીડા પેદા કરશે, અયોગ્ય પાકિસ્તાની ઉચ્ચ વર્ગ પાકિસ્તાનની અર્થવ્યવસ્થા તરતી રહે તે સુનિશ્ચિત કરવા માટે બાકીના વિશ્વને ડરાવવાનો પ્રયાસ કરી રહ્યો છે. જેમ કે તેઓએ પૂરનો ઉપયોગ સોદાબાજીની ચિપ તરીકે આંતરરાષ્ટ્રીય ધિરાણકર્તાઓને થોડા ઢીલા કરવા માટે પ્રયાસ કર્યો હતો, તે જ રીતે તેઓ હવે સોદાબાજીની ચિપ તરીકે નિકટવર્તી આર્થિક વિસ્ફોટનો ઉપયોગ કરી રહ્યા છે.

મૂળભૂત રીતે પાકિસ્તાન પરમાણુ શસ્ત્રો છૂટા થવાની ધમકી આપીને વિશ્વને ડરાવી રહ્યું છે, અને કટ્ટરપંથી ઈસ્લામવાદીઓ કાબૂ બહાર જશે અને ક્રાંતિ દ્વારા દેશ પર કબજો કરશે તેવી ધમકી આપી રહ્યા છે. આ ગમે તેટલું ડરામણું હોય, પાકિસ્તાન દ્વારા વેચવામાં આવતો આ ડર ભૂતકાળની જેમ અતિશયોક્તિપૂર્ણ છે. પાકિસ્તાનીઓ ક્રાંતિને

પૂર્વ વડાપ્રધાન ઈમરાનખાન અને વર્તમાન સરકાર વચ્ચેની રાજકીય દુશ્મનાવટ વચ્ચે પાકિસ્તાન તેની આર્થિક અને રાજકીય તિરાડને ઠીક કરવા માટે સંઘર્ષ કરી રહ્યું છે.

રોમેન્ટિક બનાવી શકે છે, તેમની પાસે આવી કોઈ વસ્તુ માટે પાચન નથી, ઓછામાં ઓછું એક ઈસ્લામિક ક્રાંતિ જે ઉચ્ચ વર્ગના વિશેષાધિકારોને સૌથી ખરાબ અસર કરશે.

આમ છતાં અર્થવ્યવસ્થા હવે મૃતપ્રાય છે. જો IMF પ્રોગ્રામ પાછું વળે છે, તો તે અર્થતંત્રને બે મહિના માટે સંભાળશે, સંભવતઃ ચાલુ નાણાકીય વર્ષના અંત સુધીમાં જૂન ૨૦૨૩ સુધી. પાકિસ્તાનને આગામી છ મહિનાઓમાં લગભગ $૧૦ બિલિયનની જરૂર છે. IMF પ્રોગ્રામ સાથે, તેઓ આ રકમ સઉદીએ આપેલી લગભગ $૨ બિલિયન રકમથી મેનેજ કરશે, UAE બીજા $૧ બિલિયન, ચીન થોડા બિલિયન આપશે અને કતાર લગભગ $૨ બિલિયનમાં કેટલીક સંપત્તિ ખરીદશે. પરંતુ આ બધું જૂન સુધી જ ચાલશે.

આગામી નાણાકીય વર્ષમાં પાકિસ્તાનને વધુ ૩૦ અબજ ડોલર અથવા તેનાથી વધુની જરૂર પડશે. શું આ જ મિત્રો પાકિસ્તાનમાં અવિરતપણે પૈસા ઠાલવતા રહેશે? પહેલેથી જ, IMF વિસ્તૃત ફાઈનાન્સ સુવિધા કાર્યક્રમને પુનઃસ્થાપિત કરવા માટે ખૂબ જ કઠોર શરતો લાદી રહ્યું છે. આ સ્થિતિઓનું પરિણામ માત્ર રાજકીય રીતે વિનાશકારી નહીં પરંતુ લોકો માટે આર્થિક રીતે વિનાશક હશે.

ફુગાવો ૪૦-૫૦% સુધી જવાની ધારણા છે કારણ કે ઈંધણના ભાવમાં વધારો થશે, પાવર ટેરિફમાં વધારો થશે અને ગેસના દરો વધશે. આ ઉપરાંત રૂપિયો તૂટશે. કરન્સી ટ્રેડર્સના મતે, જે ક્ષણે રૂપિયાને ફ્લોટ કરવાની મંજૂરી આપવામાં આવશે, તે ૨૩૦ના કૃત્રિમ સ્તરથી ઘટીને ૨૬૦-૨૭૦ની આસપાસ થઈ જશે. કેટલાક વિશ્લેષકોને ડર છે કે બે મહિનામાં રૂપિયો ૩૦૦નો આંકડો તોડી શકે છે. આના પરિણામે જંગી ફુગાવો થશે જે પહેલેથી જ કમ્મરતોડ છે.

ફુગાવાને અંકુશમાં લેવા માટે પાકિસ્તાને વ્યાજદરમાં વધારો કરવો પડશે. આનાથી વ્યાપાર કરવાની કિંમત બિનટકાઉ અને અવ્યવહારુ સ્તરે વધારશે. પરંતુ તેનાથી પણ ખરાબ, વ્યાજદરમાં વધારો સરકારની રાજકોષીય સ્થિતિની જે કંઈ બચત હશે તેનો નાશ કરશે. એક વાસ્તવિક ખતરો છે કે વર્તમાન ૧૭%ના વ્યાજદરે પણ ખાધ પૂરી કરવાનો ખર્ચ કેન્દ્ર સરકારની સમગ્ર આવક કરતાં વધુ હશે. પાકિસ્તાનની સામે ઊભી રહેલી વાસ્તવિકતા એ છે કે ડિફોલ્ટ અનિવાર્ય છે. પ્રશ્ન એ નથી કે શું તે થશે પણ ક્યારે થશે તે છે. ખાધ પૂરી કરવા સમય મેળવવાનો એકમાત્ર શક્ય વિકલ્પ છે. પરંતુ આ લગભગ ડિફોલ્ટ જેટલું જ ખરાબ છે કારણ કે તે સખત શરતો સાથે આવે છે જે વર્તમાન IMF શરતોને નરમ બનાવશે. જો કે પાકિસ્તાની રાજકારણીઓ અને લશ્કરી નેતૃત્વ આશા રાખી રહ્યા છે કે તોફાન પસાર થઈ જશે.

દેખીતી રીતે પાકિસ્તાની ઉચ્ચ વર્ગ અને સેનાપતિઓ ઈચ્છે છે કે બાકીનો દેશ બલિદાન આપવા માટે તૈયાર રહે પરંતુ તેઓ પોતાના ખર્ચાઓ અથવા વિશેષાધિકારોમાં કાપ મૂકવા તૈયાર નથી. તેઓ તેમના શાહી પ્રોટોકોલ, તેમના ગોલ્ફ કોર્સ, દુબઈમાં તેમની રજાઓ ઈચ્છે છે, તેમના બાળકોને પશ્ચિમી યુનિવર્સિટીઓમાં મોકલે છે, રાજ્યની ખાલી તિજોરીમાંથી બિનજરૂરી સબસિડી મેળવે છે, પરંતુ પાકિસ્તાનના સામાન્ય નાગરિકોને જીવનનો મૂળભૂત અધિકાર પણ નકારે છે.

પાકિસ્તાન આર્મી પણ તેના ખર્ચમાં કાપ મૂકવા તૈયાર નથી. તે મોંઘા શસ્ત્રોની સિસ્ટમ્સ ખરીદવાનું ચાલુ રાખે છે જે પાકિસ્તાનને હવે પોસાય તેમ નથી. તેનાથી પણ ખરાબ, તે સરહદની બંને બાજુએ તેના વ્યૂહાત્મક સાહસો ચાલુ રાખે છે જે પરવડે તેમ નથી. લશ્કરી બજેટમાં ઘટાડો કરવાનો એકમાત્ર રસ્તો એ છે કે જો વ્યૂહાત્મક વાતાવરણ સુધરે અને ભારત અને અફઘાનિસ્તાન સાથેના સંબંધો કોઈપણ વારસાઈ શરતો અને પાકિસ્તાન સ્થિત આતંકવાદી જૂથો પર કાર્યવાહી વિના સામાન્ય બને.

રાવલપિંડી હેડક્વાર્ટરમાં, જો કે, આ થઈ રહ્યું નથી કારણ કે સૈન્યને ભારત અને અફઘાનિસ્તાન તરફના વ્યૂહાત્મક અભિગમમાં કોઈ ફેરફાર કરવાની ભૂખ નથી. ભૂતકાળમાં, વ્યૂહાત્મક ગોઠવણોએ જગ્યા બનાવી હતી. હવે નથી. નવી દિલ્હી પાકિસ્તાનની ચાલાકીઓ પ્રત્યે સમજદાર બની ગયું છે અને તેને માત્ર પાકિસ્તાનને જ ફાયદો થાય તેવી વ્યૂહાત્મક ચાલનો બદલો આપવાની જરૂર નથી લાગતી. તાલિબાન, કોઈપણ સંજોગોમાં, હવે તેમનો સાચો રંગ બતાવી રહ્યા છે અને એવું લાગે છે કે પાકિસ્તાનની પશ્ચિમી સરહદો અશાંત રહેશે અને અસ્થિર બનશે તેમજ સમગ્ર પ્રદેશને કટ્ટરપંથી બનાવશે.

સૈન્યની જેમ, રાજકીય વર્ગને દેશ અથવા તેના ભવિષ્યને બચાવવા કરતાં તેની રાજકીય મૂડી બચાવવા અને તેના રાજકીય ભવિષ્યને સુરક્ષિત કરવામાં વધુ રસ હોય છે. એવા સમયે જ્યારે દેશ પતનની આરે છે, રાજકીય ધમાલ વિચિત્ર છે. ઈમરાનખાન તાત્કાલિક ચૂંટણી ઈચ્છે છે જેમાં તેઓ માને છે કે તેઓ સ્વીપ કરશે. શાસક પક્ષ ગઠબંધન બને ત્યાં સુધી ચૂંટણીમાં વિલંબ કરવા માંગે છે કારણ કે તેની પાસે એવું કંઈ નથી કે જેનાથી તે જોડાણમાં જઈ શકે. સેના લોકશાહીને ખલેલ પહોંચાડવા માંગતી નથી પરંતુ દબદબો ચાલુ રાખવા માંગે છે. તે ઈમરાનખાનને સત્તામાં પાછા આવે તે જોવા નથી માંગતી, ઓછામાં ઓછું તરત તો નહીં જ, અને તેને ગમે તે ભોગે રોકવા માટે તૈયાર છે. હમણાં માટે એવું લાગે છે કે સરકાર વગર વિચારે સહી કરશે અને IMF પ્રોગ્રામ પર પાછા આવશે. પરંતુ એકાદ-બે મહિનામાં તે પોતાનું રાજકીય સમર્થન પાછું મેળવવા પૈસા ફેંકવાનું શરૂ કરશે.

આનો અર્થ એ થયો કે ચૂંટણીઓ યોજાય અને નવી સરકાર સત્તામાં આવે ત્યાં સુધીમાં પાકિસ્તાન જે સંકટમાં પોતાને શોધે છે તેના કરતાં પણ વધુ ખરાબ સંકટની વચ્ચે હશે. બીજા શબ્દોમાં કહીએ તો, તમે આને ગમે તે રીતે લો, તેની વર્તમાન સ્થિતિ સાથે પાકિસ્તાનની અર્થવ્યવસ્થા અને રાજકીય માળખું પતન તરફ આગળ વધી રહ્યું છે.

(સૌ. : હિન્દુસ્તાન ટાઈમ્સ.કોમ)

કુર્આનની નસીહત

જ્યારે કોઈ વ્યક્તિ જૂઠ બોલે છે, તો એ જૂઠની દુર્ગંધના કારણે એની હિફાઝત કરવાવાળા ફરીશ્તા તેનાથી મિલો (નઝરથી ઘણાં) દૂર ચાલ્યા જાય છે.

આજની આરસી

૧ ફેબ્રુઆરી બુધવાર ૨૦૨૩
૯ રજબ હિજરી ૧૪૪૪
મહા સુદ અગિયારસ સંવત ૨૦૭૯
સુબ્હ સાદિક ૫-૫૮
ખત્મે ઝવાલ ૧૨-૫૩
તુલૂએ આફતાબ (સૂર્યોદય) ૭-૧૯
ગુરૂબે આફતાબ (સૂર્યાસ્ત) ૬-૨૭

હદીસ બોધ

કોઈની મુસીબત પર હસો નહીં, એવું ન બને કે તમે ખુદ તેમાં ફસાઈ જાવ. (હદીસ બોધ)

બોધ વચન

માન અને અપમાન કોઈ પરિસ્થિતિમાંથી ઉદ્‌ભવતા નથી. તમે તમારો ભાગ બરાબર ભજવો તો તમને માન મળવાનું છે. -પોપ

અગત્યની સૂચના

આ અખબારમાં જરૂરિયાતને અનુલક્ષીને ધાર્મિક શબ્દોનો ઉલ્લેખ, ફોટો કેટલીકવાર છાપવા પડે છે, જે વાચકમિત્રોના ધ્યાને આવે તો તેની તેમણે ખાસ હિફાઝત કરવી. **-વ્યવસ્થાપક**

નરેન્દ્ર મોદી સ્ટેડિયમમાં રનોનો વરસાદ થવાની સંભાવના

અમદાવાદમાં આજે ભારત-ન્યૂઝી. વચ્ચે આરપારનો જંગ

અમદાવાદના નરેન્દ્ર મોદી સ્ટેડિયમમાં છેલ્લે રમાયેલી ટી-૨૦ મેચમાં ૨૦૦થી વધુનો સ્કોર થયો હતો; ગત બે મેચોમાં નિરાશા બાદ દર્શકોને ચોગ્ગા-છગ્ગાની રમઝટ જોવા મળી શકે છે

અમદાવાદ, તા.૩૧

ભારતીય ટીમ બુધવારે અહીંયા ત્રીજી અને નિર્ણાયક ટી-૨૦ મેચમાં જ્યારે ન્યુઝીલેન્ડ સામે ટકરાશે તો યજમાન દેશના ટોચના ક્રમના યુવા બેટસમેનો પર સારૂં પ્રદર્શન કરવાનું દબાણ હશે. આ કહેવું ઉચિત હશે કે રોહિત શર્મા, વિરાટ કોહલી અને લોકેશ રાહુલ જેવા અનુભવી ખેલાડીઓની ગેરહાજરીમાં શુભમન ગિલ, ઈશાન કિશન અને રાહુલ ત્રિપાઠીની ત્રિપુટી તકનો ફાયદો ઉઠાવવામાં નિષ્ફળ ગઈ છે. અમદાવાદના નરેન્દ્ર મોદી સ્ટેડિયમમાં રમાનારી મેચ બાદ ભારત લાંબા સમય સુધી ટી-૨૦ આંતરરાષ્ટ્રીય મેચ રમવાની નથી જેના પગલે યુવા ખેલાડીઓ પાસે ઓસ્ટ્રેલિયા વિરૂદ્ધ ટેસ્ટ સિરીઝ પહેલા પોતાની છાપ છોડવાની અંતિમ તક છે. બાંગ્લાદેશમાં બેવડી સદી ફટકાર્યા બાદથી ઈશાન કિશન બેટિંગમાં લય પ્રાપ્ત કરવામાં નિષ્ફળ રહ્યો છે જ્યારે ટર્ન લેતી પિચ પર ગિલને પણ પરેશાનીનો સામનો કરવો પડ્યો છે. ગિલ વન-ડે ફોર્મેટના ફોર્મને ટી-૨૦માં જાળવી શકયો નથી. નિયમિત રૂપે ત્રીજા નંબરે બેટિંગ કરનાર કોહલીની ગેરહાજરીમાં મળેલી તકનો ત્રિપાઠી ફાયદો ઉઠાવી શકયો નથી. રવિવારે સૂર્યકુમાર યાદવ અને હાર્દિક પંડ્યાની ઈનિંગોથી ભારત માંડમાંડ ૧૦૦ રનનું લક્ષ્યાંક પ્રાપ્ત કરવામાં સફળ રહ્યું. સિરીઝની પિચો સમીક્ષાના દાયરામાં છે અને એ જોવું પડશે કે નરેન્દ્ર મોદી સ્ટેડિયમમાં ખેલાડીઓને એકવાર ફરી સ્પિનની અનુકૂળ પિચનો સામનો કરવો પડે છે કે નહીં. બોલિંગ વિભાગમાં યુઝવેન્દ્ર ચહલ અને કુલદીપ યાદવના એક સાથે રમવાની ભારતને વિરોધી ટીમ પર દબાણ બનાવવામાં મદદ મળી છે. આ સિરીઝ સાથે પુનરાગમન કરનાર પૃથ્વી શોને રમાડવાની માંગ થઈ રહી છે પણ નિર્ણાયક મેચમાં કપ્તાન પંડ્યાની અંતિમ ઈલેવનમાં ફેરફારની સંભાવના નહીંવત છે. બીજીબાજું ન્યુઝીલેન્ડને પોતાના મધ્યમક્રમ પાસે સારા પ્રદર્શનની આશા હશે. ભારતમાં સિરીઝ જીતવાની સિદ્ધિ ન્યુઝીલેન્ડની ટીમને પ્રેરિત કરવા માટે પુરતી છે. ગ્લેન ફિલિપ્સ અત્યાર સુધી પોતાની આક્રમક બેટિંગ કરી શકયો નથી અને ટીમને બુધવારે તેની પાસે મેચ વિનિંગ ઈનિંગની આશા હશે. ન્યુઝીલેન્ડે ગત મેચમાં આઠ બોલરોનો ઉપયોગ કર્યો હતો. જેમાંથી ચાર સ્પિનરોએ પોતાનો સ્પેલ પૂરો કર્યો હતો. બે વર્ષ પહેલા અહીંયાં રમાયેલી ગત ટી-૨૦ મેચમાં ૨૦૦થી વધારે રન બન્યા હતા અને લખનૌમાં લો સ્કોરીંગ મેચ બાદ પ્રશંસકોને એકવાર ફરી મોટો સ્કોર જોવાની આશા હશે.

ટેસ્ટ પ્રવાસ પહેલા ઓસી.ના પૂર્વ કપ્તાનનું મોટું નિવેદન

ભારતીય પિચો પર પ્રેક્ટિસ મેચ રમવી વ્યર્થ છે : સ્ટીવ સ્મિથ

સિડની, તા.૩૧

ઓસ્ટ્રેલિયાના પૂર્વ કપ્તાન સ્ટીવ સ્મિથનું કહેવું છે કે ચાર ટેસ્ટ મેચોની બોર્ડર-ગાવસ્કર સિરીઝ પહેલા ભારતીય પિચો પર પ્રેક્ટિસ મેચ રમવાના બદલે તેમની ટીમ એકલી પ્રેક્ટિસ કરે તે સારૂં છે. ઓસ્ટ્રેલિયાએ મહિનાભર ચાલનારી ટેસ્ટ સિરીઝ દરમ્યાન ભારતમાં એકપણ પ્રેક્ટિસ મેચ નહીં રમવાનો નિર્ણય કર્યો છે. આનું મુખ્ય કારણ એ છે કે યજમાન દેશ પ્રેક્ટિસ માટે ઘાસવાળી પિચ ઉપલબ્ધ કરાવતા જ્યારે વાસ્તવિક મેચો માટે સ્પિનરોને અનુકૂળ પિચ તૈયાર કરવામાં આવશે. સોમવારે પોતાની કારકિર્દીમાં ચોથીવાર દેશના સર્વશ્રેષ્ઠ પુરૂષ ખેલાડીનો એવોર્ડ જીતનાર સ્મિથે કહ્યું કે તેની ટીમને પ્રેક્ટિસ મેચ કરતા નેટ સેશનથી વધારે ફાયદો થશે.

ટીમના ભારત રવાના થતા પહેલા સ્મિથે કહ્યું કે અમે સામાન્ય રીતે ઈંગ્લેન્ડમાં બે પ્રેક્ટિસ મેચ રમીએ છીએ. આ વખતે ભારતમાં કોઈ પ્રેક્ટિસ મેચ નથી. તેણે કહ્યું કે છેલ્લીવાર જ્યારે અમે ભારતમાં હતા તો મને પુરો વિશ્વાસ છે કે અમને પ્રેક્ટિસ માટે ઘાસવાળી પિચો મળી હતી અને આ વ્યર્થ હતું. આશા છે કે અમને વાસ્તવમાં પ્રેક્ટિસ માટે સારી સુવિધા મળશે. સ્મિથે ટ્રેવિસ હેડન અને ડેવિડ વોર્નરને પછાડી એલેન બોર્ડર મેડલ જીત્યો છે. ભારત પ્રવાસમાં પ્રેક્ટિસ મેચ સામેલ નહીં કરવા માટે ઓસ્ટ્રેલિયાની ટીકા થઈ રહી છે. પેટ કમિન્સના નેતૃત્વવાળી ૧૮ સભ્યોની ટીમે સિરીઝ પહેલા સિડનીમાં સ્પિનની અનુકૂળ પિચો પર કેમ્પનું આયોજન કર્યું અને નાગપુરમાં નવ ફેબ્રુઆરીથી શરૂ થઈ રહેલી પ્રથમ ટેસ્ટ પહેલા ટીમ બેંગ્લોરમાં એક સપ્તાહ સુધી પ્રેક્ટિસ કરશે.

હાર્દિક પંડ્યાની નારાજગી બાદ મોટી કાર્યવાહી ઈકાના સ્ટેડિયમના પિચ ક્યુરેટરની હકાલપટ્ટી

નવી દિલ્હી, તા.૩૧

ભારત અને ન્યુઝીલેન્ડ વચ્ચે બીજી ટી૨૦ આંતરરાષ્ટ્રીય ક્રિકેટ મેચ દરમિયાન લખનૌના ઈકાના ક્રિકેટ સ્ટેડિયમની પિચ તૈયાર કરનાર પિચ ક્યુરેટરને પદ પરથી હટાવી દેવાયો છે. આ મેચની પિચ આશા મુજબ ન હતી અને આ પિચ પર બેટ્સમેનોને ઝઝૂમવું પડ્યું હતું. ભારતે ભલે આ મુકાબલો એક બોલ બાકી રહેતા જીતી લીધો હોય પણ કપ્તાન હાર્દિક પંડ્યાએ પિચની ટીકા કરતા આને સ્તબ્ધ કરનારી ગણાવી હતી. ન્યુઝીલેન્ડની ટીમ પહેલા બેટિંગ કરતા ૮ વિકેટે ૯૯ રન જ બનાવી શકી હતી. જ્યારે ભારતને પણ સ્પિનની અનુકૂળ પિચ પર લક્ષ્યાંકનો પીછો કરતા ઘણી સમસ્યા થઈ. ઉત્તરપ્રદેશ ક્રિકેટ બોર્ડ (યુપીસીએ)ના એક સૂત્રએ જણાવ્યું કે ક્યુરેટરને હટાવી દેવાયો છે અને તેનું સ્થાન સંજીવકુમાર અગ્રવાલ લેશે. જે ઘણા અનુભવી ક્યુરેટર છે. અમે એક મહિનામાં વસ્તુઓ બદલી નાંખીશું. સૂત્રએ કહ્યું કે તે બીસીસીઆઈના અનુભવી ક્યુરેટર તાપસ ચેટરજી સાથે મળીને કામ કરશે. તેમણે કહ્યું કે, ટી-૨૦ મેચ પહેલા મુખ્ય પિચો પર ઘણું ક્રિકેટ રમાઈ ચૂક્યું છે અને ક્યુરેટરે એક અથવા બે પિચ આંતરરાષ્ટ્રીય મેચ માટે છોડવી જોઈતી હતી. પિચનો જરૂરિયાત કરતા વધારે ઉપયોગ થઈ ચૂક્યો હતો અને ખરાબ હવામાનના કારણે નવી પિચ તૈયાર કરવા માટે પર્યાપ્ત સમય ન હતો.

અહીંનો હાઈએસ્ટ સ્કોર ૨૨૪ રન છે

નરેન્દ્ર મોદી સ્ટેડિયમમાં બેટ્સમેનોનું વર્ચસ્વ રહ્યું છે

અમદાવાદ, તા.૩૧ : અમદાવાદમાં આ પહેલા છ ટી-૨૦ મેચ રમાઈ છે, તેમાંથી ભારતને ચારમાં જીત મળી છે અને બે મેચમાં હારનો સામનો કરવો પડ્યો છે. જે બે મુકાબલામાં ટીમ ઈન્ડિયાને અહીં હાર મળી, તે મેચ એકતરફી રહી હતી. નરેન્દ્ર મોદી સ્ટેડિયમ પર અત્યાર સુધી રમાયેલા ટી-૨૦ આંતરરાષ્ટ્રીય મુકાબલામાં બેટરોનો જલવો રહ્યો છે. ૬ મેચની

આ પહેલાં અમદાવાદમાં રમાયેલી ૬ ટી-૨૦ મેચમાંથી ભારતનો ચારમાં વિજય થયો છે

૧૨ ઈનિંગમાં ૧૦ વખત ૧૫૦ રન બન્યા છે. તેમાંથી પાંચ વખત ટીમોએ ૧૮૦નો સ્કોર કર્યો છે. અહીંનો સર્વોચ્ચ સ્કોર ૨૨૪ રન રહ્યો છે. આ મેદાન પર ચોગ્ગા-છગ્ગાની વરસાદ થાય છે. બેટરોને મદદગાર વિકેટ પર એક ફેબ્રુઆરીએ રમાનાર આ મુકાબલામાં રનનો વરસાદ થવાનો છે. અહીં અત્યાર સુધી રમાયેલી છ આંતરરાષ્ટ્રીય ટી-૨૦ મેચમાં ત્રણ વખત પહેલા બેટિંગ કરનારી ટીમને જીત મળી છે અને ત્રણ વખત બાદમાં બેટિંગ કરનારી ટીમને જીત હાથ લાગી છે. પરંતુ બાદમાં બેટિંગ કરનારી ટીમોએ જે મેચ જીતી છે, તે એકતરફી અંદાજમાં જીત મેળવી છે. તેવામાં અહીં ટોસ જીતનાર કેપ્ટન પહેલા બોલિંગનો નિર્ણય કરી શકે છે. મેચ દરમિયાન અમદાવાદનું હવામાન ક્રિકેટ રમવા માટે અનુકૂળ રહેશે. એટલે કે ન વધુ ઠંડી હોય ન વધુ ગરમી. તાપમાન ૨૦ ડિગ્રી સેલ્સિયસથી ઉપર રહેશે. વરસાદની કોઈ શક્યતા નથી એટલે કે દર્શકોને સંપૂર્ણ મેચનો આનંદ મળશે.

લીંબડી-અમદાવાદ હાઈવે પર ઈકો અને આઈસર વચ્ચે અકસ્માતમાં ૩નાં મોત

(તસવીર : ફારૂક ચૌહાણ, સુરેન્દ્રનગર)

સુરેન્દ્રનગર, તા.૩૧

ત્યારે સુરેન્દ્રનગરના લીંબડી અમદાવાદ હાઇવે ઉપર વધુ એક અકસ્માત સર્જાયો છે. અકસ્માતમાં ત્રણ લોકોના ઘટના સ્થળે મોત નીપજ્યા હતા. જ્યારે એક મહિલા અને એક પુરૂષને ગંભીર ઈજાઓ પહોંચી હતી. લીંબડી ૧૦૮ તેમજ પાણશીણા ૧૦૮ પાયલોટ અને ઇ.એમ.ટીને જાણ થતાં ઘટના પહોંચ્યા હતા. ઈજાગ્રસ્તોને સારવાર અર્થે લીંબડી હોસ્પિટલમાં ખસેડવામાં આવેલ બન્નેને વધુ સારવાર માટે રાજકોટ લઈ જતા હતા ત્યારે રસ્તામાં જ મહિલાનું મોત નીપજ્યું હતું. ઈકો ગાડીમાં કુલ ૫ લોકો સવાર હતા ત્યારે પોતાના વતન રાજસ્થાનથી પરત ફરી રહ્યા હતા. રાજકોટ ઈકો ગાડી લઈ જઈ રહિયા હતા ત્યારે વહેલી સવારે અકસ્માત નડ્યો છે. રોડ સાઈડ ઉપર આઈસર ઉભેલી હતી ત્યારે ઈકો ગાડી એ સ્ટેરિંગ ઉપર કાબુ ગુમાવતા અકસ્માત સર્જાયો હતો.

અમદાવાદ લીંબડી હાઈવે ઉપર આવેલ નેશનલ હાઈવે રોડ ઉપર આવેલ ચોરણિયા ૬૬ કેવી સબ સ્ટેશન પાસે વહેલી સવારે આ ઘટના બની હતી. ઘટનાની જાણ થતા પોલીસ ઘટના સ્થળે દોડી આવી હતી. અકસ્માત સર્જાયા બાદ હાઈવે ઉપર લાંબી વાહનોની લાઈનો લાગી હતી. તે પણ ટ્રાફિક દૂર કરવાનો પ્રયાસ પોલીસ તંત્ર દ્વારા હાથ ધરવામાં આવ્યો હતો. મૃતકોના પરિવારજનોને ટેલીફોનિક પોલીસ તંત્ર દ્વારા જાણકારી આપી હોસ્પિટલ ખાતે બોલાવી લેવામાં આવ્યા હતા. તમામ મૃતકો રાજસ્થાનના હોવાનું ખુલવા પામ્યું છે આ મામલે પોલીસ તંત્ર દ્વારા તપાસ કામગીરી હાથ ધરી પરિવારજનોને જાણ કરવામાં આવી છે.

લીંબડી અમદાવાદ હાઈવે ઉપર આઈસર અને ઈકો વચ્ચે અકસ્માત સર્જાતા ત્રણ લોકોના મોત નીપજ્યા હતા. જેમાં બે લોકોની ડેડબોડીને પીએમ માટે લીંબડી સિવિલ હોસ્પિટલ ખાતે લાવવામાં આવી છે અન્ય એક જે મહિલાનું સારવારમાં લઈ જતા મોત નીપજ્યું છે તેની ડેડબોડીને પીએમ માટે રાજકોટ સિવિલ હોસ્પિટલ ખાતે ખસેડવામાં આવી છે. આ ગોઝારા અકસ્માતને લઈ રાજસ્થાનનો પરિવાર શોક મગ્ન બન્યો છે. અકસ્માત સર્જી આઈસર ચાલક ફરાર થઈ ગયો છે.

૨૧ વર્ષ પહેલાં હત્યા કરી યુવકની લાશ નહેરમાં ફેંકનાર હત્યારો પાંડેસરામાંથી ઝડપાયો

(સંવાદદાતા દ્વારા) સુરત, તા.૩૧

સુરત શહેર પોલીસ દ્વારા ૧૫ જેટલાં વોન્ટેડ આરોપીઓને પકડવા માટે અભિયાન હાથ ધરવામાં આવ્યું છે. તે અંતર્ગત પોલીસ તપાસમાં હતી ત્યારે વર્ષ ૨૦૨૨માં ઉમરા પોલીસ સ્ટેશનની હદમાં બે ગુનામાં વોન્ટેડ આરોપી કે જેની પર ૪૦ હજાર રોકડા ઈનામ જાહેર કરવામાં આવ્યું હતું તે આરોપી હાલમાં પાંડેસરાની ગોવાલક રોડ પર આવેલી શાંતનગર સોસાયટીમાં રહેતો હોવાની હકીકત બહાર આવી હતી, જેના આધારે તપાસ કરતા આરોપી પ્રફુ ઉર્ફે રવિ પાત્રા (ઉ.વ. ૪૭) મળી આવ્યો હતો. મૂળ ઓરિસ્સાનો રહેવાસી આરોપીની પૂછપરછ કરતા તેણે કબૂલાત કરી હતી કે ૨૦૦૨માં તે અને તેનો મિત્ર આદીકાંત ઉર્ફે અધિકાર પ્રધાન અલથાણના ખોડિયાર નગરમાં ભાડે રહેતા હતા ત્યારે શંકર બહેરા તેમજ રંજન ગૌડ નામની વ્યક્તિ સાથે સાઈકલ ચલાવવા બાબતે અલથાણ નહેર પાસે ઝઘડો થયો હતો. આ ઝઘડામાં ચપ્પુ મારી રંજન ગૌડની હત્યા કરી હતી. રંજન ગૌડની લાશ નહેરમાં ફેંકી તેઓ ભાગી ગયા હતા અને શંકર બહેરા આ મારામારીમાં ઈજાગ્રસ્ત થયો હતો તેને હોસ્પિટલમાં દાખલ કરી ભાગી છૂટ્યા હતા. પોલીસે રવિની ધરપકડ કરી છે. ઓર્ગેનાઈઝ્ડ ક્રાઈમ કરતા ગુનેગારોને જેલના સળિયા પાછળ ધકેલવાના હેતુથી રાજ્ય સરકાર દ્વારા ગુજસીટોકનો કાયદો અમલમાં મુકવામાં આવ્યો હતો. આ કાયદા હેઠળ સુરત શહેર પોલીસે આસીફ ટામેટા ગેંગના ૧૪ સાગરીતોને ઝબ્બે કર્યા હતા. ઓર્ગેનાઈઝ ક્રાઈમ માટે નામચીન આસીફ ટામેટા ગેંગનો સાગરિત પેરોલ જમ્પ કરીને ભાગી છૂટેલો વોન્ટેડ આરોપી અજ્જુ ટામેટાને સુરતની ક્રાઈમ બ્રાન્ચે ઝડપી પાડ્યો છે.

સુરતમાં વિનામૂલ્યે ખત્ના અને બાળરોગ નિદાન કેમ્પ યોજાયો

(સંવાદદાતા દ્વારા) સુરત, તા.૩૧

હાજી હશન દાદા ફેમિલી સંચાલિત પબ્લિક ચેરિટેબલ ટ્રસ્ટની આમેના સાર્વજનિક હોસ્પિટલ તથા રાહત પબ્લિક ચેરિટેબલ ટ્રસ્ટ, મુસ્લિમ મેડિકલ રિપ્રેસેન્ટેડીટ એસો. સુરતના સંયુક્ત ઉપક્રમે ગત તા.૧૫-૧-૨૦૨૩ રવિવારના રોજ મફત ખત્ના તથા બાળ રોગ નિદાન કેમ્પનું દાદા કોમ્યુનિટી હોલ રાહત સોસાયટી ગભેણે ખાતે આયોજન કરવામાં આવ્યું હતું. જેમાં ખત્ના કેમ્પમાં ૧૬૩ અને બાળ રોગ નિદાન કેમ્પમાં ૧૫૨ જેટલા બાળકોના મફત સારવાર તથા દવાઓ આપવામાં આવેલી હતી. કાર્યક્રમમા સુરત શહેરના જિલ્લાના નામાંક્તિ ડોક્ટરોએ મફત સેવા આપી હતી. રાહત કો.ઓ.હા. સોસાયટી તથા હાજી હસન દાદા ફેમીલીએ પણ કેમ્પના ખર્ચ તથા આયોજનમાં મહત્ત્વનું યોગદાન આપ્યું હોવાનું જાણવા મળે છે. કેમ્પમાં સેવા આપવા બદલ રાહત પબ્લિક ચેરિટેબલ ટ્રસ્ટ તથા એમએમઆરએ દવારા ડોક્ટરો તથા આમેના સાર્વજિનક હોસ્પિટલ તથા રાહત કો.ઓ.હા. સોસાયટીના પ્રમુખને મોમેન્ટો આપી સન્માન કરવામાં આવ્યું હોવાનું મેનેજિંગ ટ્રસ્ટી શકીલ શેખે અખબારી યાદીમાં જણાવ્યું છે.

ગુજરાત ટુડે ટચુકડી જાહેર ખબર

વેચવાનું છે
અનાજની ચાલુ દુકાન વેચવાની છે જુહાપુરા
9913771165

હોટલ વેચવાની છે
રિલીફ રોડ (અમદાવાદ)માં ચાલુ કન્ડિશનમાં હોટલ વેચાણની આપવાની છે
● ૩૦ રૂમ વીથ અટેચ બાથરૂમ
● ૩ માળનું સેપરેટ બિલ્ડિંગ
● સેપરેટ લિફ્ટ ● બોર
● સેપરેટ ટેરેસ વીથ સ્ટાફ રૂમ
કોન્ટેક્ટ નંબર 9998465185

ગોડાઉન વેચવાની છે
20,50ની સુએજ ફાર્મ
9998559971

ટેનામેન્ટ વેચવાનું છે
સિલ્વર પાર્ક સોસાયટી જુહાપુરા વિસ્તારમાં 140 વારનો પ્લોટ ૪ રૂમ નીચે, ૪ રૂમ ઉપર
મો.નં. 9924001492

મકાન અને જમીન ભાડે-વેચાણ
દુકાન ભાડે આપવાની છે
સમતા કોમ્પ્લેક્ષ પથ્થરકુવા પોલીસ ચોકીની સામે, રિલીફ રોડ અમદાવાદ
ફોન : 7600078647

એચડીએફસી મ્યુચ્યુઅલ ફંડ – રોકાણકાર જાગૃતિ કાર્યક્રમ

મ્યુચ્યુઅલ ફંડ્સ વિશે વધુ જાણકારી મેળવવા માટે અમારી સાથે જાડાઓ.

તારીખ અને સ્થળ:

ગુરૂવાર, 2 ફેબ્રુઆરી 2023; સાંજે 6:30 વાગ્યાથી.
હોટેલ ફોર્ચ્યુન પાર્ક, ગુજરાત કોલેજની સામે, મીઠાખળી, અમદાવાદ, ગુજરાત.
નોંધણી કરવા માટે, કૃપા કરીને સંપર્ક કરોઃ દિવ્યેશ જોષી, મોબાઈલ : 98793 61437.
નોંધણી ફરજિયાત છે. નોંધણીનો સમય સવારે 9:30 થી સાંજે 5:30 સુધીનો જ રહેશે.
કાર્યક્રમ દરમિયાન કોવિડ સુરક્ષા માર્ગદર્શિકાનું પાલન કરવાનું ફરજિયાત છે.
વોક–ઈન્સને મંજૂરી નથી.

Azadi Ka Amrit Mahotsav HDFC MUTUAL FUND BHAROSA APNO KA
An Investor Education by HDFC Mutual Fund

મ્યુચ્યુઅલ ફંડ્સમાં રોકાણ કરવા વન-ટાઈમ નો યોર કસ્ટમર (કેવાયસી) પૂર્ણ કરવાની પ્રક્રિયા વિશે વધુ જાણવા માટે વિઝિટ કરો https://www.hdfcfund.com/information/key-know-how રોકાણકારોએ નોંધણીકૃત મ્યુચ્યુઅલ ફંડ્સ સાથે જ લેણદેણ કરવી જોઈએ, જેની વિગતો સેબીની વેબસાઈટ (www.sebi.gov.in/intermediaries.html) પર વેરિફાઈ કરી શકાશે. કોઈ પણ પૂછપરછ, ફરિયાદ અને તકરાર નિવારણ માટે રોકાણકારો એએમસી અને/ અથવા રોકાણકાર સંબંધ અધિકારીનો સંપર્ક કરી શકે છે. ઉપરાંત રોકાણકારોને એએમસી દ્વારા લાવવામાં આવેલા ઉકેલથી સંતોષ નહીં હોય તો https://scores.gov.in પર પણ ફરિયાદ નોંધાવી શકે છે. સ્કોર્સ પોર્ટલ પર રોકાણકારો સેબીને ઓનલાઈન ફરિયાદ કરી શકે છે અને ત્યાર બાદ તેની સ્થિતિ જોઈ શકે છે.

મ્યુચ્યુઅલ ફંડમાં રોકાણો બજારનાં જોખમોને આધીન હોય છે, સર્વ યોજના સંબંધી દસ્તાવેજો કાળજીપૂર્વક વાંચો.

સીક્યોરિટાઈઝેશન એન્ડ રીકન્સ્ટ્રક્શન ઓફ ફાઈનાન્શિયલ એસેટ્સ એન્ડ એન્ફોર્સમેન્ટ ઓફ સીક્યોરિટી ઈન્ટ્રેસ્ટ એક્ટ, 2002 (કાયદો) ની કલમ 13(2) અન્વયે સૂચના

ક્ર. નં.	કર્જદાર (રો)ના નામ (ક)	ગીરો મૂકેલી મિલકતની વિગતો (ખ)	એનપીએ તારીખ (ગ)	બાકી રકમ (રૂા.) (ઘ)
1	લોન એકાઉન્ટ નં. HHLANA00395719 1 .હિરેનકુમાર મનુભાઈ પારેખ 2. પારેખ ચેશાબેન હિરેનકુમાર ઉર્ફે ચેશાબેન હિરેનકુમાર પારેખ	પ્લોટ -32 , તક્ષશીલા ટેનામેંટ, કણજરી વડતાલ રોડ આર એચ, નં.–873, કણજરી, નડિયાદ –388225, ગુજરાત	31.12.2022	રૂા. 2,33,815.11/–(રૂપિયા બે લાખ તેંત્રીસ હજાર આઠસો પંદર અને અગિયાર પૈસા માત્ર)31.12.2022 ના રોજ

આ સાથે જણાવવાનું ઉપરોક્ત નામવાળા ધિરાણ લેનાર (રા) લોન અકાઉન્ટમાં નાણાંકીય શિસ્ત જાળવી શક્યા નથી અને કંપનીના કામકાજના સામાન્ય શિરસ્તા મુજબ હિસાબના જે ચોપડા તૈયાર કરાય છે તે મુજબ દરેક ધિરાણ લેનાર (રા) ના નામની સામે કોલમ (ઘ) માં દર્શાવાયેલ રકમ બાકી નીકળે છે.
ધિરાણ લેનાર (રા) લોનની રકમની પુનઃ ચુકવણીની બાબતમાં સતત કસુરવાર ઠરતા રહેતા હોવાથી કંપનીએ નિર્ધારિત નિયમો હેઠળ ધિરાણ લેનાર (રા) ના લોન એકાઉન્ટને નોન પરફોર્મિંગ એસેટ (કોલમ ગ માં દર્શાવેલ તારીખ પ્રમાણે) તરીકે વર્ગીકૃત કર્યા છે. ધારાની કલમ 13(2) હેઠળ દરેક ધિરાણ લેનારને સતત (નોટિસો) પણ મોકલવામાં આવી છે.
ઉપરોક્ત બાબતના સંદર્ભમાં આ નોટિસ છપાયાની તારીખથી 60 દિવસમાં આજ દિવસ સુધીના વ્યાજ , ખર્ચ અને બાકી રકમ કોલમ (ઘ) માં દર્શાવ્યા મુજબ ચાર્જીસ સહિત કોલમ (ઘ) માં દાર્શાવાયેલ બાકી નીકળતી સમગ્ર રકમ ભરી દઈ પોતાની સંપૂર્ણ જવાબદારી પૂર્ણ કરવા કંપની તેને/તેણીને એલાન કરે છે. જો તેમ નહી થાય તો કોલમ (ખ) માં જણાવેલ ગિરો મૂકાયેલ અસ્કયામતનો કબજો લેવા કંપની હકદાર રહેશે તેમ જ કંપની કાયદો હેઠળ ઉપલબ્ધ અન્ય પગલાં પણ લઈ શકશે.
કૃપા કરીને નોંધ લેશો કે સરફેસી એક્ટની કલમ 13ની પેટા કલમ (8) ની જોગવાઈઓના સંદર્ભમાં, "કર્જદાર બાકી નીકળતી સંપૂર્ણ રકમ સીક્યોર્ડ ક્રેડિટર દ્વારા થયેલ બધીજ લાગતો, ચાર્જીસ અને ખર્ચા સહિત સીક્યોર્ડ એસેટ્સના પબ્લિક ઓક્શન, ક્વોટેશનો મંગાવીને, પબ્લિક પાસેથી અથવા પ્રાયવેટ ટ્રીટી થી ટેન્ડર મંગાવીને કરાતા વેચાણની સૂચના પ્રકાશિત થયાની તારીખ સુધી જ વટાવી શકશે, વધુમાં, એ પણ નોંધ લેશો કે જો કર્જદાર ઉપર જણાવેલ કાયદેસર સૂચિત સમય સીમાની અંદર સીક્યોર્ડ એસેટ્સ વટાવવામાં નિષ્ફળ જશે તો કર્જદાર પ્રોપર્ટી (મિલકત) વટાવવા હકદાર ન પણ રહે.
સરફેસી કાયદોની કલમ 13 ની પેટા કલમ (13) ની જોગવાઈના સંદર્ભમાં, તમે તેના દ્વારા કોઈ પણ , તેમના વેચાણમાંથી, વેચાણ, ભાડાપટ્ટા અથવા અન્યથા (તેમના વ્યવસાયના સામાન્ય કોર્સ સિવાય) સુરક્ષિત લેણદારની પૂર્વ લેખિત સંમતિ વિના નોટિસ ઉલ્લેખિત સુરક્ષિત સંપતિ ટ્રાન્સફર કરવાથી પ્રતિબંધિત છે.

સ્થળ: કણજરી (ગુજરાત)

સહી/–
ઈન્ડિયાબુલ્સ હાઉસિંગ ફાયનાન્સ લિમિટેડ
અધિકૃત અધિકારી

સીક્યોરિટાઈઝેશન એન્ડ રીકન્સ્ટ્રક્શન ઓફ ફાઈનાન્શિયલ એસેટ્સ એન્ડ એન્ફોર્સમેન્ટ ઓફ સીક્યોરિટી ઈન્ટ્રેસ્ટ એક્ટ, 2002 (કાયદો) ની કલમ 13(2) અન્વયે સૂચના

ક્ર. નં.	કર્જદાર (રો)ના નામ (ક)	ગીરો મૂકેલી મિલકતની વિગતો (ખ)	એનપીએ તારીખ (ગ)	બાકી રકમ (રૂા.) (ઘ)
1	લોન એકાઉન્ટ નં. HHLAHA00321136 1 .જસવિંદર સિંહ 2. પલવિંદરકૌર જસવિંદર સિંહ 3. જગજીતસિંહ છેબા (જામીનદાર)	ફ્લેટ નં. -G-102 , પહેલો માળ, સારથી એનેક્સી, મારુતિ સુઝુકી શોરૂમ પાસે, દાસ્તાન ફાર્મ સામે, કાઠવાડા–ઓઢવ રિંગ રોડ, અમદાવાદ –380058, ગુજરાત	15.12.2022	રૂા. 22,68,908.72/–(રૂપિયા બાવીસ લાખ અડસઠ હજાર નવસો આઠ અને બોતેર પૈસા માત્ર)15.12.2022 ના રોજ

આ સાથે જણાવવાનું ઉપરોક્ત નામવાળા ધિરાણ લેનાર (રા) લોન અકાઉન્ટમાં નાણાંકીય શિસ્ત જાળવી શક્યા નથી અને કંપનીના કામકાજના સામાન્ય શિરસ્તા મુજબ હિસાબના જે ચોપડા તૈયાર કરાય છે તે મુજબ દરેક ધિરાણ લેનાર (રા) ના નામની સામે કોલમ (ઘ) માં દર્શાવાયેલ રકમ બાકી નીકળે છે.
ધિરાણ લેનાર (રા) લોનની રકમની પુનઃ ચુકવણીની બાબતમાં સતત કસુરવાર ઠરતા રહેતા હોવાથી કંપનીએ નિર્ધારિત નિયમો હેઠળ ધિરાણ લેનાર (રા) ના લોન એકાઉન્ટને નોન પરફોર્મિંગ એસેટ (કોલમ ગ માં દર્શાવેલ તારીખ પ્રમાણે) તરીકે વર્ગીકૃત કર્યા છે. ધારાની કલમ 13(2) હેઠળ દરેક ધિરાણ લેનારને સતત (નોટિસો) પણ મોકલવામાં આવી છે.
ઉપરોક્ત બાબતના સંદર્ભમાં આ નોટિસ છપાયાની તારીખથી 60 દિવસમાં આજ દિવસ સુધીના વ્યાજ , ખર્ચ અને બાકી રકમ કોલમ (ઘ) માં દર્શાવ્યા મુજબ ચાર્જીસ સહિત કોલમ (ઘ) માં દાર્શાવાયેલ બાકી નીકળતી સમગ્ર રકમ ભરી દઈ પોતાની સંપૂર્ણ જવાબદારી પૂર્ણ કરવા કંપની તેને/તેણીને એલાન કરે છે. જો તેમ નહી થાય તો કોલમ (ખ) માં જણાવેલ ગિરો મૂકાયેલ અસ્કયામતનો કબજો લેવા કંપની હકદાર રહેશે તેમ જ કંપની કાયદો હેઠળ ઉપલબ્ધ અન્ય પગલાં પણ લઈ શકશે.
કૃપા કરીને નોંધ લેશો કે સરફેસી એક્ટની કલમ 13ની પેટા કલમ (8) ની જોગવાઈઓના સંદર્ભમાં, "કર્જદાર બાકી નીકળતી સંપૂર્ણ રકમ સીક્યોર્ડ ક્રેડિટર દ્વારા થયેલ બધીજ લાગતો, ચાર્જીસ અને ખર્ચા સહિત સીક્યોર્ડ એસેટ્સના પબ્લિક ઓક્શન, ક્વોટેશનો મંગાવીને, પબ્લિક પાસેથી અથવા પ્રાયવેટ ટ્રીટી થી ટેન્ડર મંગાવીને કરાતા વેચાણની સૂચના પ્રકાશિત થયાની તારીખ સુધી જ વટાવી શકશે, વધુમાં, એ પણ નોંધ લેશો કે જો કર્જદાર ઉપર જણાવેલ કાયદેસર સૂચિત સમય સીમાની અંદર સીક્યોર્ડ એસેટ્સ વટાવવામાં નિષ્ફળ જશે તો કર્જદાર પ્રોપર્ટી (મિલકત) વટાવવા હકદાર ન પણ રહે.
સરફેસી કાયદોની કલમ 13 ની પેટા કલમ (13) ની જોગવાઈના સંદર્ભમાં, તમે તેના દ્વારા કોઈ પણ , તેમના વેચાણમાંથી, વેચાણ, ભાડાપટ્ટા અથવા અન્યથા (તેમના વ્યવસાયના સામાન્ય કોર્સ સિવાય) સુરક્ષિત લેણદારની પૂર્વ લેખિત સંમતિ વિના નોટિસ ઉલ્લેખિત સુરક્ષિત સંપતિ ટ્રાન્સફર કરવાથી પ્રતિબંધિત છે.

સ્થળ: અમદાવાદ

સહી/–
ઈન્ડિયાબુલ્સ હાઉસિંગ ફાયનાન્સ લિમિટેડ
અધિકૃત અધિકારી

કુર્આનની નસીહત

જ્યારે કોઈ વ્યક્તિ જૂઠ બોલે છે, તો એ જૂઠની દુર્ગંધના કારણે એની હિફાઝત કરવાવાળા ફરીશ્તા તેનાથી મિલો (નઝરથી ઘણાં) દૂર ચાલ્યા જાય છે.

આજની આરસી

૧ ફેબ્રુઆરી બુધવાર ૨૦૨૩
૯ રજબ હિજરી ૧૪૪૪
મહા સુદ અગિયારસ સંવત ૨૦૭૯
સુબ્હ સાદિક ૫-૫૮
ખત્મે ઝવાલ ૧૨-૫૩
તુલૂએ આફતાબ (સૂર્યોદય) ૭-૧૯
ગુરૂબે આફતાબ (સૂર્યાસ્ત) ૬-૨૭

હદીસ બોધ

કોઈની મુસીબત પર હસો નહીં, એવું ન બને કે તમે ખુદ તેમાં ફસાઈ જાવ. (હદીસ બોધ)

બોધ વચન

માન અને અપમાન કોઈ પરિસ્થિતિમાંથી ઉદ્ભવતા નથી. તમે તમારો ભાગ બરાબર ભજવો તો તમને માન મળવાનું છે. -પોપ

અગત્યની સૂચના

આ અખબારમાં જરૂરિયાતને અનુલક્ષીને ધાર્મિક શબ્દોનો ઉલ્લેખ, ફોટો કેટલીકવાર છાપવા પડે છે, જે વાચકમિત્રોના ધ્યાને આવે તો તેની તેમણે ખાસ હિફાઝત કરવી. -વ્યવસ્થાપક

નરેન્દ્ર મોદી સ્ટેડિયમમાં રનોનો વરસાદ થવાની સંભાવના

અમદાવાદમાં આજે ભારત-ન્યૂઝી. વચ્ચે આરપારનો જંગ

અમદાવાદના નરેન્દ્ર મોદી સ્ટેડિયમમાં છેલ્લે રમાયેલી ટી-૨૦ મેચમાં ૨૦૦થી વધુનો સ્કોર થયો હતો; ગત બે મેચોમાં નિરાશા બાદ દર્શકોને ચોગ્ગા-છગ્ગાની રમઝટ જોવા મળી શકે છે

અમદાવાદ, તા.૩૧

ભારતીય ટીમ બુધવારે અહીંયા ત્રીજી અને નિર્ણાયક ટી-૨૦ મેચમાં જ્યારે ન્યુઝીલેન્ડ સામે ટકરાશે તો યજમાન દેશના ટોચના ક્રમના યુવા બેટસમેનો પર સારૂં પ્રદર્શન કરવાનું દબાણ હશે. આ કહેવું ઉચિત હશે કે રોહિત શર્મા, વિરાટ કોહલી અને લોકેશ રાહુલ જેવા અનુભવી ખેલાડીઓની ગેરહાજરીમાં શુભમન ગિલ, ઈશાન કિશન અને રાહુલ ત્રિપાઠીની ત્રિપુટી તકનો ફાયદો ઉઠાવવામાં નિષ્ફળ ગઈ છે. અમદાવાદના નરેન્દ્ર મોદી સ્ટેડિયમમાં રમાનારી મેચ બાદ ભારત લાંબા સમય સુધી ટી-૨૦ આંતરરાષ્ટ્રીય મેચ રમવાની નથી જેના પગલે યુવા ખેલાડીઓ પાસે ઓસ્ટ્રેલિયા વિરૂદ્ધ ટેસ્ટ સિરીઝ પહેલા પોતાની છાપ છોડવાની અંતિમ તક છે. બાંગ્લાદેશમાં બેવડી સદી ફટકાર્યા બાદથી ઈશાન કિશન બેટિંગમાં લય પ્રાપ્ત કરવામાં નિષ્ફળ રહ્યો છે જ્યારે ટર્ન લેતી પિચ પર ગિલને પણ પરેશાનીનો સામનો કરવો પડ્યો છે. ગિલ વન-ડે ફોર્મેટના ફોર્મને ટી-૨૦માં જાળવી શકયો નથી. નિયમિત રૂપે ત્રીજા નંબરે બેટિંગ કરનાર કોહલીની ગેરહાજરીમાં મળેલી તકનો ત્રિપાઠી ફાયદો ઉઠાવી શકયો નથી. રવિવારે સૂર્યકુમાર યાદવ અને હાર્દિક પંડ્યાની ઈનિંગોથી ભારત માંડમાંડ ૧૦૦ રનનું લક્ષ્યાંક પ્રાપ્ત કરવામાં સફળ રહ્યું. સિરીઝની પિચો સમીક્ષાના દાયરામાં છે અને એ જોવું પડશે કે નરેન્દ્ર મોદી સ્ટેડિયમમાં ખેલાડીઓને એકવાર ફરી સ્પિનની અનુકૂળ પિચનો સામનો કરવો પડે છે કે નહીં. બોલિંગ વિભાગમાં યુઝવેન્દ્ર ચહલ અને કુલદીપ યાદવના એક સાથે રમવાની ભારતને વિરોધી ટીમ પર દબાણ બનાવવામાં મદદ મળી છે. આ સિરીઝ સાથે પુનરાગમન કરનાર પૃથ્વી શોને રમાડવાની માંગ થઈ રહી છે પણ નિર્ણાયક મેચમાં કપ્તાન પંડ્યાની અંતિમ ઈલેવનમાં ફેરફારની સંભાવના નહીંવત છે. બીજીબાજું ન્યુઝીલેન્ડને પોતાના મધ્યમક્રમ પાસે સારા પ્રદર્શનની આશા હશે. ભારતમાં સિરીઝ જીતવાની સિદ્ધિ ન્યુઝીલેન્ડની ટીમને પ્રેરિત કરવા માટે પુરતી છે. ગ્લેન ફિલિપ્સ અત્યાર સુધી પોતાની આક્રમક બેટિંગ કરી શકયો નથી અને ટીમને બુધવારે તેની પાસે મેચ વિનિંગ ઈનિંગની આશા હશે. ન્યુઝીલેન્ડે ગત મેચમાં આઠ બોલરોનો ઉપયોગ કર્યો હતો. જેમાંથી ચાર સ્પિનરોએ પોતાનો સ્પેલ પૂરો કર્યો હતો. બે વર્ષ પહેલા અહીંયાં રમાયેલી ગત ટી-૨૦ મેચમાં ૨૦૦થી વધારે રન બન્યા હતા અને લખનૌમાં લો સ્કોરીંગ મેચ બાદ પ્રશંસકોને એકવાર ફરી મોટો સ્કોર જોવાની આશા હશે.

ટેસ્ટ પ્રવાસ પહેલા ઓસી.ના પૂર્વ કપ્તાનનું મોટું નિવેદન

ભારતીય પિચો પર પ્રેક્ટિસ મેચ રમવી વ્યર્થ છે : સ્ટીવ સ્મિથ

સિડની, તા.૩૧

ઓસ્ટ્રેલિયાના પૂર્વ કપ્તાન સ્ટીવ સ્મિથનું કહેવું છે કે ચાર ટેસ્ટ મેચોની બોર્ડર-ગાવસ્કર સિરીઝ પહેલા ભારતીય પિચો પર પ્રેક્ટિસ મેચ રમવાના બદલે તેમની ટીમ એકલી પ્રેક્ટિસ કરે તે સારૂં છે. ઓસ્ટ્રેલિયાએ મહિનાભર ચાલનારી ટેસ્ટ સિરીઝ દરમ્યાન ભારતમાં એકપણ પ્રેક્ટિસ મેચ નહીં રમવાનો નિર્ણય કર્યો છે. આનું મુખ્ય કારણ એ છે કે યજમાન દેશ પ્રેક્ટિસ માટે ઘાસવાળી પિચ ઉપલબ્ધ કરાવતા જ્યારે વાસ્તવિક મેચો માટે સ્પિનરોને અનુકૂળ પિચ તૈયાર કરવામાં આવશે. સોમવારે પોતાની કારકિર્દીમાં ચોથીવાર દેશના સર્વશ્રેષ્ઠ પુરૂષ ખેલાડીનો એવોર્ડ જીતનાર સ્મિથે કહ્યું કે તેની ટીમને પ્રેક્ટિસ મેચ કરતા નેટ સેશનથી વધારે ફાયદો થશે.

ટીમના ભારત રવાના થતા પહેલા સ્મિથે કહ્યું કે અમે સામાન્ય રીતે ઈંગ્લેન્ડમાં બે પ્રેક્ટિસ મેચ રમીએ છીએ. આ વખતે ભારતમાં કોઈ પ્રેક્ટિસ મેચ નથી. તેણે કહ્યું કે છેલ્લીવાર જ્યારે અમે ભારતમાં હતા તો મને પુરો વિશ્વાસ છે કે અમને પ્રેક્ટિસ માટે ઘાસવાળી પિચો મળી હતી અને આ વ્યર્થ હતું. આશા છે કે અમને વાસ્તવમાં પ્રેક્ટિસ માટે સારી સુવિધા મળશે. સ્મિથે ટ્રેવિસ હડેન અને ડેવિડ વોર્નરને પછાડી એલેન બોર્ડર મેડલ જીત્યો છે. ભારત પ્રવાસમાં પ્રેક્ટિસ મેચ સામેલ નહીં કરવા માટે ઓસ્ટ્રેલિયાની ટીકા થઈ રહી છે. પેટ કમિન્સના નેતૃત્વવાળી ૧૮ સભ્યોની ટીમે સિરીઝ પહેલા સિડનીમાં સ્પિનની અનુકૂળ પિચો પર કેમ્પનું આયોજન કર્યું અને નાગપુરમાં નવ ફેબ્રુઆરીથી શરૂ થઈ રહેલી પ્રથમ ટેસ્ટ પહેલા ટીમ બેંગ્લોરમાં એક સપ્તાહ સુધી પ્રેક્ટિસ કરશે.

હાર્દિક પંડ્યાની નારાજગી બાદ મોટી કાર્યવાહી ઈકાના સ્ટેડિયમના પિચ ક્યુરેટરની હકાલપટ્ટી

નવી દિલ્હી, તા.૩૧

ભારત અને ન્યુઝીલેન્ડ વચ્ચે બીજી ટી૨૦ આંતરરાષ્ટ્રીય ક્રિકેટ મેચ દરમિયાન લખનૌના ઈકાના ક્રિકેટ સ્ટેડિયમની પિચ તૈયાર કરનાર પિચ ક્યુરેટરને પદ પરથી હટાવી દેવાયો છે. આ મેચની પિચ આશા મુજબ ન હતી અને આ પિચ પર બેટ્સમેનોને ઝઝૂમવું પડ્યું હતું. ભારતે ભલે આ મુકાબલો એક બોલ બાકી રહેતા જીતી લીધો હોય પણ કપ્તાન હાર્દિક પંડ્યાએ પિચની ટીકા કરતા આને સ્તબ્ધ કરનારી ગણાવી હતી. ન્યુઝીલેન્ડની ટીમ પહેલા બેટિંગ કરતા ૮ વિકેટે ૯૯ રન જ બનાવી શકી હતી. જ્યારે ભારતને પણ સ્પિનની અનુકૂળ પિચ પર લક્ષ્યાંકનો પીછો કરતા ઘણી સમસ્યા થઈ. ઉત્તરપ્રદેશ ક્રિકેટ બોર્ડ (યુપીસીએ)ના એક સૂત્રએ જણાવ્યું કે ક્યુરેટરને હટાવી દેવાયો છે અને તેનું સ્થાન સંજીવકુમાર અગ્રવાલ લેશે. જે ઘણા અનુભવી ક્યુરેટર છે. અમે એક મહિનામાં વસ્તુઓ બદલી નાંખીશું. સૂત્રએ કહ્યું કે તે બીસીસીઆઈના અનુભવી ક્યુરેટર તાપસ ચેટરજી સાથે મળીને કામ કરશે. તેમણે કહ્યું કે, ટી-૨૦ મેચ પહેલા મુખ્ય પિચો પર ઘણું ક્રિકેટ રમાઈ ચૂક્યું છે અને ક્યુરેટરે એક અથવા બે પિચ આંતરરાષ્ટ્રીય મેચ માટે છોડવી જોઈતી હતી. પિચનો જરૂરિયાત કરતા વધારે ઉપયોગ થઈ ચૂક્યો હતો અને ખરાબ હવામાનના કારણે નવી પિચ તૈયાર કરવા માટે પર્યાપ્ત સમય ન હતો.

અહીંનો હાઈએસ્ટ સ્કોર ૨૨૪ રન છે

નરેન્દ્ર મોદી સ્ટેડિયમમાં બેટ્સમેનોનું વર્ચસ્વ રહ્યું છે

અમદાવાદ, તા.૩૧ : અમદાવાદમાં આ પહેલા છ ટી-૨૦ મેચ રમાઈ છે, તેમાંથી ભારતને ચારમાં જીત મળી છે અને બે મેચમાં હારનો સામનો કરવો પડ્યો છે. જે બે મુકાબલામાં ટીમ ઈન્ડિયાને અહીં હાર મળી, તે મેચ એકતરફી રહી હતી. નરેન્દ્ર મોદી સ્ટેડિયમ પર અત્યાર સુધી રમાયેલા ટી-૨૦ આંતરરાષ્ટ્રીય મુકાબલામાં બેટરોનો જલવો રહ્યો છે. ૬ મેચની

આ પહેલાં અમદાવાદમાં રમાયેલી ૬ ટી-૨૦ મેચમાંથી ભારતનો ચારમાં વિજય થયો છે

૧૨ ઈનિંગમાં ૧૦ વખત ૧૫૦ રન બન્યા છે. તેમાંથી પાંચ વખત ટીમોએ ૧૮૦નો સ્કોર કર્યો છે. અહીંનો સર્વોચ્ચ સ્કોર ૨૨૪ રન રહ્યો છે. આ મેદાન પર ચોગ્ગા-છગ્ગાની વરસાદ થાય છે. બેટરોને મદદગાર વિકેટ પર એક ફેબ્રુઆરીએ રમાનાર આ મુકાબલામાં રનનો વરસાદ થવાનો છે. અહીં અત્યાર સુધી રમાયેલી છ આંતરરાષ્ટ્રીય ટી-૨૦ મેચમાં ત્રણ વખત પહેલા બેટિંગ કરનારી ટીમને જીત મળી છે અને ત્રણ વખત બાદમાં બેટિંગ કરનારી ટીમને જીત હાથ લાગી છે. પરંતુ બાદમાં બેટિંગ કરનારી ટીમોએ જે મેચ જીતી છે, તે એકતરફી અંદાજમાં જીત મેળવી છે. તેવામાં અહીં ટોસ જીતનાર કેપ્ટન પહેલા બોલિંગનો નિર્ણય કરી શકે છે. મેચ દરમિયાન અમદાવાદનું હવામાન ક્રિકેટ રમવા માટે અનુકૂળ રહેશે. એટલે કે ન વધુ ઠંડી હોય ન વધુ ગરમી. તાપમાન ૨૦ ડિગ્રી સેલ્સિયસથી ઉપર રહેશે. વરસાદની કોઈ શક્યતા નથી એટલે કે દર્શકોને સંપૂર્ણ મેચનો આનંદ મળશે.

અમદાવાદ એરપોર્ટ : મોકડ્રીલ વચ્ચે CISFનો ફાયરને કોલ; ફ્લાઈટમાં બોમ્બનો ફોન કરનાર સામે તપાસ

અમદાવાદ, તા.૩૧

અમદાવાદથી દિલ્હી જતી ફ્લાઈટમાં ફાઈનલ ચેકિંગ દરમિયાન નહીં બેઠેલા મુસાફરને ફ્લાઈટ અટેન્ડને ફોન કર્યો તો સામેથી ફ્લાઈટમાં હું કેમ આવું ફ્લાઈટમાં બોમ્બ છે તેવો જવાબ મળતા સમગ્ર એરપોર્ટ પર અફરાતફરીનો માહોલ સર્જાયો હતો. આ સમગ્ર ઘટનાની જાણ ફ્લાઈટના કર્મચારીએ સીઆઈએસએફને કરતા સીઆઈએસએફએ અમદાવાદ પોલીસને જાણ કરી હતી. સમગ્ર મામલે તપાસ કરતા આ ફ્લાઈટમાં એક મુસાફરે આવી વાત કરી હતી. હાલ પોલીસે આ શખસની ધરપકડ કરી છે અને કાયદેસરની કાર્યવાહી હાથ ધરી છે. અમદાવાદના ડોમેસ્ટિક એરપોર્ટ પર આજે સાંજે અમદાવાદથી દિલ્હીની ફ્લાઈટ ઉપડવાની હતી. દરેક પેસેન્જર પોતાનું ચેકિંગ કરી રહ્યા હતા. ફ્લાઈટ ઉપડવાને થોડો જ સમય બાકી હતો ત્યારે વિનીત નોડિયલ નામનો પેસેન્જર ફ્લાઈટમાં પહોંચ્યો ન હતો. ફ્લાઈટમાં ચેકિંગ કરાવનાર સ્ટાફે વિનીતને ટિકિટમાં આપેલા નંબર પર ફોન કર્યો ત્યારે ફોન રીસિવ કરનારે જણાવ્યું હતું કે, મૈં તુમારી ફ્લાઈટ મેં ક્યું બેઠું, તુમારી ફ્લાઈટ મેં બોમ્બ હૈ અને ફોન કરનારને ફાળ પડી અને તેણે તાત્કાલિક સીઆઈએસએફને જાણ કરી હતી. સીઆઈએસએફએ તાત્કાલિ આ અંગેની જાણ પોલીસ કંટ્રોલ રૂમમાં કરી હતી. જોકે આ વચ્ચે સીઆઈએફ દ્વારા ફાયરને કોલ પણ કરવામાં આવ્યો હતો. જે બાદ મોકડ્રીલ હોવાનું જણાવવામાં આવ્યું હતું. જો કે બાદમાં પેસેન્જર દ્વારા બોમ્બ હોવાની માહિતી આપી હોવાનું જાણવા મળતા પોલીસ કંટ્રોલરૂમ દ્વારા ટિકિટ નંબર અને ટિકિટ બુક કરાવનાર વિશે વિગતો મેળવવાનું શરૂ કર્યું. આખરે પોલીસને વિનીત મળી આવ્યો હતો. હાલ પોલીસે વિનીતની પૂછપરછ હાથ ધરી છે.

અમદાવાદ પોલીસનો નવતર પ્રયોગ : ટ્રાફિક સમસ્યા નિવારવા એપ્લિકેશન લોન્ચ કરાઈ

રોડ પર ચાલતું સમારકામ અને તેનાથી થતા ટ્રાફિકની જાણ થશે : આજથી સેવા શરૂ

અમદાવાદ, તા.૩૧

અમદાવાદ શહેરમાં વધતી જતી ટ્રાફિકની સમસ્યા હળવી થાય અને વાહનચાલકોએ ટ્રાફિકમાં ફસાવવું ન પડે તે માટે ટ્રાફિક પોલીસ દ્વારા રોડઈઝ નામની એપ્લિકેશન લોન્ચ કરવામાં આવી છે. જ્યાં પણ ટ્રાફિકને લગતી સમસ્યા હશે ત્યાંથી ટ્રાફિક પોલીસ જવાન તેને લગતી વિગત આ એપ્લિકેશનમાં અપડેટ કરશે અને માત્ર ૧૦થી ૧૫ મિનિટમાં જ આ અંગેની વિગત google મેપ પર જોવા મળશે. જેથી ગુગલ મેપનો ઉપયોગ કરતા વાહનચાલકે ટ્રાફિકમાંથી પસાર થવાની ફરજ નહીં પડે. આ એપ્લીકેશનથી વાહનચાલકોને રિયલ ટાઈમ ટ્રાફિક અપડેટ જાણવામાં મદદ મળશે. રોડઈઝ એપ્લિકેશન ફક્ત શહેરના ટ્રાફિક પોલીસ માટે જ છે. આથી જેતે વિસ્તારના ટ્રાફિકની વિગત ટ્રાફિક બ્રિગેડના જવાન આ એપ્લીકેશનમાં અપડેટ કરશે. આ એપ્લીકેશન સીધી ગુગલ મેપ સાથે કનેક્ટ હોવાથી ટ્રાફિકની અપડેટેડ જાણકારી ગુગલ મેપ પર વાહનચાલક જોઈ શકશે. આ એપ્લીકેશન વડે રોડ પર ચાલતું સમારકામ અને તેનાથી સર્જાતા ટ્રાફિકની જાણ પણ વાહનચાલકોને મળી શકશે. અત્રે ઉલ્લેખનીય છે કે ટ્રાફિક સમયે વાહનચાલકોને અન્ય રસ્તાઓનો વિકલ્પ પણ એપમાં મળશે. કોઈ સ્થળ પર એક્સીડન્ટ થયો હોય તો તેના કારણે સર્જાયેલા ટ્રાફિક જામની પણ આ એપ વડે જાણ થશે. આવતીકાલથી જ આ એપ્લિકેશન શરૂ કરવામાં આવશે. અમદાવાદ ટ્રાફિક પશ્ચિમના ડીસીપી સફિન હસને જણાવ્યું હતું કે, દેશના અલગઅલગ ૮ શહેરમાં આ સિસ્ટમ ચાલી રહી છે. ત્યારે ગુજરાતમાં આ પ્રથમ વખત શરૂ થશે. અમદાવાદ શહેરમાં પ્રથમ વખત આ પ્રયોગ કરવામાં આવી રહ્યો છે. ટ્રાફિક પોલીસના જવાન આ એપ્લિકેશન મારફતે ૧૦થી ૧૫ મિનિટમાં પોતાના વિસ્તારની માહિતી ગૂગલ મેપ સુધી પહોંચાડશે. જે રોડ જામ હશે તેની લોકોને અગાઉથી જ ખબર પડશે. આ એપ્લિકેશનથી રિયલ ટાઈમ ટ્રાફિક અપડેટ મળશે જેના કારણે લોકોના સમયનો બચાવ થશે.

ભારત-ન્યૂઝીલેન્ડ મેચ મોટેરા સ્ટેડિયમ અને સાબરમતી સ્ટેશન ખાતે રાત્રે ૧૨:૩૦ વાગ્યા સુધી દોડશે મેટ્રો ટ્રેન

અમદાવાદ, તા.૩૧

અમદાવાદમાં પૂર્વ અને પશ્ચિમ તેમજ ઉત્તર અને દક્ષિણ છેડાને જોડતી મેટ્રો ટ્રેનનો સમય ગુજરાત મેટ્રો રેલ કોર્પોરેશન દ્વારા વધારવાનો નિર્ણય લેવામાં આવ્યો હતો. જેના ભાગરૂપે ૩૦ જાન્યુઆરીથી મેટ્રો ટ્રેન સવારે ૭થી રાત્રે ૧૦ વાગ્યા સુધી મેટ્રો ટ્રેન દોડશે. જોકે, ૧ ફેબ્રુઆરીથી નરેન્દ્ર મોદી સ્ટેડિયમ ખાતે ભારત અને ન્યુઝીલેન્ડ વચ્ચે નિર્ધારિત T20 ક્રિકેટ મેચને ધ્યાનમાં રાખીને મેટ્રો ટ્રેનની સેવાઓ મોટેરા સ્ટેડિયમ અને સાબરમતી મેટ્રો સ્ટેશન માટે ૨.૩૦ કલાક સુધી વધારવામાં આવી છે.

૧ ફેબ્રુઆરીથી મોટેરા સ્ટેડિયમ અને સાબરમતી મેટ્રો સ્ટેશન પર રાત્રિના ૧૦ વાગ્યાની જગ્યાએ રાત્રિના ૧૨.૩૦ વાગ્યા સુધી દર ૧૫ મિનિટે મેટ્રો ટ્રેન મોટેરા સ્ટેડિયમ અને સાબરમતી મેટ્રો સ્ટેશનથી મળશે. આ વધારેલા સમય દરમિયાન અન્ય તમામ મેટ્રો સ્ટેશનના માત્ર નિકાસ દ્વારા ખુલ્લા રહેશે.

વલસાડ-બિલીમોરા વચ્ચે બે બ્રિજની કામગીરીને પગલે

ભરૂચ-સુરત મેમુ-સૌરાષ્ટ્ર મેલ અઢી કલાક રોકી રખાતા મુસાફરો અટવાયા

૪:૩૦ કલાકના બ્લોકને લીધે ૧૦થી વધુ ટ્રેનો મોડી પડી

ભરૂચ, તા.૩૧

વલસાડ-બિલીમોરા વચ્ચે અપલાઈન ઉપર બે બ્રિજની કામગીરીને લઈ ૪:૩૦ કલાકનો બ્લોક લેવાયો હતો. પશ્ચિમ રેલવે દ્વારા મંગળવારે વલસાડ-બિલીમોરા વચ્ચે ૪:૩૦ કલાકના બ્લોકને લઈ ૧૦થી વધુ ટ્રેનો બે કલાક સુધી મોડી પડી હતી. રેલવે દ્વારા બે બ્રિજની કામગીરીને લઈ સુરત વલસાડ વચ્ચે આજે મંગળવારે ૧૨:૩૦ કલાકથી સાંજે ૫ વાગ્યા સુધી બ્લોક લેવામાં આવ્યો હતો. ડુંગરી વલસાડ અને અમલસાડ બિલીમોરા વચ્ચે બે બ્રિજની કામગીરીને લઈ બ્લોક લેવાયો હતો. જેના કારણે ભરૂચ-સુરત મેમુ અને સૌરાષ્ટ્ર મેલને અઢી કલાક ભરૂચ સ્ટેશને જ ઊભી રાખી રિશીડ્યુલ કરવામાં આવી હતી. બ્લોકના પગલે ભગતની કોઠી ૧૦ મિનિટ મોડી, દાદર એક્સપ્રેસ એક કલાક ૧૦ મિનિટ, બિકાનેર-બાંદ્રા ૧૬ મિનિટ, ગુજરાત એક્સપ્રેસ ૨૮ મિનિટ, વિવેક એક્સપ્રેસ ૨૨ મિનિટ, ઝાંસી બાંદ્રા ૩૪ મિનિટ અને ગ્વાલિયર બાંદ્રા ૨૩ મિનિટ વિલંબિત થતા હજારો મુસાફરો અટવાયા હતા. સુરત જતી મેમુ અને સૌરાષ્ટ્ર મેલ પ્લેટફોર્મ નંબર ૪ અને ૫ ઉપર અઢી કલાક સુધી મૂકી રાખતા અંકલેશ્વર, કિમ, કોસંબા, સાયણ, પાનોલી, સુરત જતા મુસાફરોએ અંતે ટ્રેન છોડી હાઈવે પરથી વાહનો પકડવાનો વારો આવ્યો હતો.

ગુજરાત ટુડે ટચુકડી જાહેર ખબર

વેચવાનું છે

અનાજની ચાલુ દુકાન વેચવાની છે જુહાપુરા
9913771165

હોટલ વેચવાની છે
રિલીફ રોડ (અમદાવાદ)માં ચાલુ કન્ડિશનમાં હોટલ વેચાણની આપવાની છે
● ૩૦ રૂમ વીથ અટેચ બાથરૂમ
● ૩ માળનું સેપરેટ બિલ્ડિંગ
● સેપરેટ લિફ્ટ ● બોર
● સેપરેટ ટેરેસ
વીથ સ્ટાફ રૂમ
કોન્ટેક્ટ નંબર
9998465185

ગોડાઉન વેચવાની છે
20,50ની સુએજ ફાર્મ
9998559971

ટેનામેન્ટ વેચવાનું છે
સિલ્વર પાર્ક સોસાયટી જુહાપુરા વિસ્તારમાં 140 વારનો પ્લોટ ૪ રૂમ નીચે, ૪ રૂમ ઉપર
મો.નં. 9924001492

મકાન અને જમીન ભાડે-વેચાણ

દુકાન ભાડે આપવાની છે
સમતા કોમ્પ્લેક્ષ પથ્થરકુવા પોલીસ ચોકીની સામે, રિલીફ રોડ અમદાવાદ
ફોન : 7600078647

એચડીએફસી મ્યુચ્યુઅલ ફંડ – રોકાણકાર જાગૃતિ કાર્યક્રમ

મ્યુચ્યુઅલ ફંડ્સ વિશે વધુ જાણકારી મેળવવા માટે અમારી સાથે જાડાઓ.

તારીખ અને સ્થળ:

ગુરૂવાર, 2 ફેબ્રુઆરી 2023; સાંજે 6:30 વાગ્યાથી.
હોટેલ ફોર્ચ્યુન પાર્ક, ગુજરાત કોલેજની સામે, મીઠાખળી, અમદાવાદ, ગુજરાત.
નોંધણી કરવા માટે, કૃપા કરીને સંપર્ક કરોઃ દિવ્યેશ જોષી, મોબાઈલ : 98793 61437.
નોંધણી ફરજિયાત છે. નોંધણીનો સમય સવારે 9:30 થી સાંજે 5:30 સુધીનો જ રહેશે.
કાર્યક્રમ દરમિયાન કોવિડ સુરક્ષા માર્ગદર્શિકાનું પાલન કરવાનું ફરજિયાત છે.
વોક–ઈન્સને મંજૂરી નથી.

Azadi Ka Amrit Mahotsav | HDFC MUTUAL FUND BHAROSA APNO KA
An Investor Education by HDFC Mutual Fund

મ્યુચ્યુઅલ ફંડ્સમાં રોકાણ કરવા વન–ટાઈમ નો યોર કસ્ટમર (કેવાયસી) પૂર્ણ કરવાની પ્રક્રિયા વિશે વધુ જાણવા માટે વિઝિટ કરો https://www.hdfcfund.com/information/key-know-how રોકાણકારોએ નોંધણીકૃત મ્યુચ્યુઅલ ફંડ્સ સાથે જ લેણદેણ કરવી જોઈએ, જેની વિગતો સેબીની વેબસાઈટ (www.sebi.gov.in/intermediaries.html) પર વેરિફાઈ કરી શકાશે. કોઈ પણ પૂછપરછ, ફરિયાદ અને તકરાર નિવારણ માટે રોકાણકારો એએમસી અને/ અથવા રોકાણકાર સંબંધ અધિકારીનો સંપર્ક કરી શકે છે. ઉપરાંત રોકાણકારોને એએમસી દ્વારા લાવવામાં આવેલ ઉકેલથી સંતોષ નહીં હોય તો https://scores.gov.in પર પણ ફરિયાદ નોંધાવી શકે છે. સ્કોર્સ પોર્ટલ પર રોકાણકારો સેબીને ઓનલાઈન ફરિયાદ કરી શકે છે અને ત્યાર બાદ તેની સ્થિતિ જોઈ શકે છે.

મ્યુચ્યુઅલ ફંડમાં રોકાણો બજારનાં જોખમોને આધીન હોય છે, સર્વ યોજના સંબંધી દસ્તાવેજો કાળજીપૂર્વક વાંચો.

સીક્યોરિટાઈઝેશન એન્ડ રીકન્સ્ટ્રક્શન ઓફ ફાઈનાન્શિયલ એસેટ્સ એન્ડ એન્ફોર્સમેન્ટ ઓફ સીક્યોરિટી ઈન્ટ્રેસ્ટ એક્ટ, 2002 (કાયદો) ની કલમ 13(2) અન્વયે સૂચના

ક્ર. નં.	કર્જદાર (રો)ના નામ (ક)	ગીરો મૂકેલી મિલકતની વિગતો (ખ)	એનપીએ તારીખ (ગ)	બાકી રકમ (રૂા.) (ઘ)
1	લોન એકાઉન્ટ નં. HHLANA00395719 1 .હિરેનકુમાર મનુભાઈ પારેખ 2. પારેખ ચેશાબેન હિરેનકુમાર ઉર્ફે ચેશાબેન હિરેનકુમાર પારેખ	પ્લોટ -32 , તક્ષશીલા ટેનામેંટ, કણજરી વડતાલ રોડ આર એચ, નં.–873, કણજરી, નડિયાદ –388225, ગુજરાત	31.12.2022	રૂા. 2,33,815.11/–(રૂપિયા બે લાખ તેંત્રીસ હજાર આઠસો પંદર અને અગિયાર પૈસા માત્ર)31.12.2022 ના રોજ

આ સાથે જણાવવાનું ઉપરોક્ત નામવાળા ધિરાણ લેનાર (રા) લોન અકાઉન્ટમાં નાણાંકીય શિસ્ત જાળવી શક્યા નથી અને કંપનીના કામકાજના સામાન્ય શિરસ્તા મુજબ હિસાબના જે ચોપડા તૈયાર કરાય છે તે મુજબ દરેક ધિરાણ લેનાર (રા) ના નામની સામે કોલમ (ઘ) માં દર્શાવાયેલ રકમ બાકી નીકળે છે.
ધિરાણ લેનાર (રા) લોનની રકમની પુનઃ ચુકવણીની બાબતમાં સતત કસુરવાર ઠરતા રહેતા હોવાથી કંપનીએ નિર્ધારિત નિયમો હેઠળ ધિરાણ લેનાર (રા) ના લોન એકાઉન્ટને નોન પરફોર્મિંગ એસેટ (કોલમ ગ માં દર્શાવેલ તારીખ પ્રમાણે) તરીકે વર્ગીકૃત કર્યા છે. ધારાની કલમ 13(2) હેઠળ દરેક ધિરાણ લેનારને સતત (નોટિસો) પણ મોકલવામાં આવી છે.
ઉપરોક્ત બાબતના સંદર્ભમાં આ નોટિસ છપાયાની તારીખથી 60 દિવસમાં આજ દિવસ સુધીના વ્યાજ , ખર્ચ અને બાકી રકમ કોલમ (ઘ) માં દર્શાવ્યા મુજબ ચાર્જીસ સહિત કોલમ (ઘ) માં દાર્શાવાયેલ બાકી નીકળતી સમગ્ર રકમ ભરી દઈ પોતાની સંપૂર્ણ જવાબદારી પૂર્ણ કરવા કંપની તેને/તેણીને એલાન કરે છે. જો તેમ નહી થાય તો કોલમ (ખ) માં જણાવેલ ગિરો મૂકાયેલ અસ્કયામતનો કબજો લેવા કંપની હકદાર રહેશે તેમ જ કંપની કાયદો હેઠળ ઉપલબ્ધ અન્ય પગલાં પણ લઈ શકશે.
કૃપા કરીને નોંધ લેશો કે સરફેસી એક્ટની કલમ 13ની પેટા કલમ (8) ની જોગવાઈઓના સંદર્ભમાં, ''કર્જદાર બાકી નીકળતી સંપૂર્ણ રકમ સીક્યોર્ડ ક્રેડિટર દ્વારા થયેલ બધીજ લાગતો, ચાર્જીસ અને ખર્ચા સહિત સીક્યોર્ડ એસેટ્સના પબ્લિક ઓક્શન, ક્વોટેશનો મંગાવીને, પબ્લિક પાસેથી અથવા પ્રાયવેટ ટ્રીટી થી ટેન્ડર મંગાવીને કરાતા વેચાણની સૂચના પ્રકાશિત થયાની તારીખ સુધી જ વટાવી શકશે, વધુમાં, એ પણ નોંધ લેશો કે જો કર્જદાર ઉપર જણાવેલ કાયદેસર સૂચિત સમય સીમાની અંદર સીક્યોર્ડ એસેટ્સ વટાવવામાં નિષ્ફળ જશે તો કર્જદાર પ્રોપર્ટી (મિલકત) વટાવવા હકદાર ન પણ રહે.
સરફેસી કાયદોની કલમ 13 ની પેટા કલમ (13) ની જોગવાઈના સંદર્ભમાં, તમે તેના દ્વારા કોઈ પણ , તેમના વેચાણમાંથી, વેચાણ, ભાડાપટ્ટા અથવા અન્યથા (તેમના વ્યવસાયના સામાન્ય કોર્સ સિવાય) સુરક્ષિત લેણદારની પૂર્વ લેખિત સંમતિ વિના નોટિસ ઉલ્લેખિત સુરક્ષિત સંપતિ ટ્રાન્સફર કરવાથી પ્રતિબંધિત છે.

સ્થળ: કણજરી (ગુજરાત)

સહી/–
ઈન્ડિયાબુલ્સ હાઉસિંગ ફાયનાન્સ લિમિટેડ
અધિકૃત અધિકારી

સીક્યોરિટાઈઝેશન એન્ડ રીકન્સ્ટ્રક્શન ઓફ ફાઈનાન્શિયલ એસેટ્સ એન્ડ એન્ફોર્સમેન્ટ ઓફ સીક્યોરિટી ઈન્ટ્રેસ્ટ એક્ટ, 2002 (કાયદો) ની કલમ 13(2) અન્વયે સૂચના

ક્ર. નં.	કર્જદાર (રો)ના નામ (ક)	ગીરો મૂકેલી મિલકતની વિગતો (ખ)	એનપીએ તારીખ (ગ)	બાકી રકમ (રૂા.) (ઘ)
1	લોન એકાઉન્ટ નં. HHLAHA00321136 1 .જસવિંદર સિંહ 2. પલવિંદરકૌર જસવિંદર સિંહ 3. જગજીતસિંહ છેબા (જામીનદાર)	ફ્લેટ નં. -G-102 , પહેલો માળ, સારથી એનેક્સી, મારુતિ સુઝુકી શોરૂમ પાસે, દાસ્તાન ફાર્મ સામે, કઠવાડા–ઓઢવ રિંગ રોડ, અમદાવાદ –380058, ગુજરાત	15.12.2022	રૂા. 22,68,908.72/–(રૂપિયા બાવીસ લાખ અડસઠ હજાર નવસો આઠ અને બોતેર પૈસા માત્ર)15.12.2022 ના રોજ

આ સાથે જણાવવાનું ઉપરોક્ત નામવાળા ધિરાણ લેનાર (રા) લોન અકાઉન્ટમાં નાણાંકીય શિસ્ત જાળવી શક્યા નથી અને કંપનીના કામકાજના સામાન્ય શિરસ્તા મુજબ હિસાબના જે ચોપડા તૈયાર કરાય છે તે મુજબ દરેક ધિરાણ લેનાર (રા) ના નામની સામે કોલમ (ઘ) માં દર્શાવાયેલ રકમ બાકી નીકળે છે.
ધિરાણ લેનાર (રા) લોનની રકમની પુનઃ ચુકવણીની બાબતમાં સતત કસુરવાર ઠરતા રહેતા હોવાથી કંપનીએ નિર્ધારિત નિયમો હેઠળ ધિરાણ લેનાર (રા) ના લોન એકાઉન્ટને નોન પરફોર્મિંગ એસેટ (કોલમ ગ માં દર્શાવેલ તારીખ પ્રમાણે) તરીકે વર્ગીકૃત કર્યા છે. ધારાની કલમ 13(2) હેઠળ દરેક ધિરાણ લેનારને સતત (નોટિસો) પણ મોકલવામાં આવી છે.
ઉપરોક્ત બાબતના સંદર્ભમાં આ નોટિસ છપાયાની તારીખથી 60 દિવસમાં આજ દિવસ સુધીના વ્યાજ , ખર્ચ અને બાકી રકમ કોલમ (ઘ) માં દર્શાવ્યા મુજબ ચાર્જીસ સહિત કોલમ (ઘ) માં દાર્શાવાયેલ બાકી નીકળતી સમગ્ર રકમ ભરી દઈ પોતાની સંપૂર્ણ જવાબદારી પૂર્ણ કરવા કંપની તેને/તેણીને એલાન કરે છે. જો તેમ નહી થાય તો કોલમ (ખ) માં જણાવેલ ગિરો મૂકાયેલ અસ્કયામતનો કબજો લેવા કંપની હકદાર રહેશે તેમ જ કંપની કાયદો હેઠળ ઉપલબ્ધ અન્ય પગલાં પણ લઈ શકશે.
કૃપા કરીને નોંધ લેશો કે સરફેસી એક્ટની કલમ 13ની પેટા કલમ (8) ની જોગવાઈઓના સંદર્ભમાં, ''કર્જદાર બાકી નીકળતી સંપૂર્ણ રકમ સીક્યોર્ડ ક્રેડિટર દ્વારા થયેલ બધીજ લાગતો, ચાર્જીસ અને ખર્ચા સહિત સીક્યોર્ડ એસેટ્સના પબ્લિક ઓક્શન, ક્વોટેશનો મંગાવીને, પબ્લિક પાસેથી અથવા પ્રાયવેટ ટ્રીટી થી ટેન્ડર મંગાવીને કરાતા વેચાણની સૂચના પ્રકાશિત થયાની તારીખ સુધી જ વટાવી શકશે, વધુમાં, એ પણ નોંધ લેશો કે જો કર્જદાર ઉપર જણાવેલ કાયદેસર સૂચિત સમય સીમાની અંદર સીક્યોર્ડ એસેટ્સ વટાવવામાં નિષ્ફળ જશે તો કર્જદાર પ્રોપર્ટી (મિલકત) વટાવવા હકદાર ન પણ રહે.
સરફેસી કાયદોની કલમ 13 ની પેટા કલમ (13) ની જોગવાઈના સંદર્ભમાં, તમે તેના દ્વારા કોઈ પણ , તેમના વેચાણમાંથી, વેચાણ, ભાડાપટ્ટા અથવા અન્યથા (તેમના વ્યવસાયના સામાન્ય કોર્સ સિવાય) સુરક્ષિત લેણદારની પૂર્વ લેખિત સંમતિ વિના નોટિસ ઉલ્લેખિત સુરક્ષિત સંપતિ ટ્રાન્સફર કરવાથી પ્રતિબંધિત છે.

સ્થળ: અમદાવાદ

સહી/–
ઈન્ડિયાબુલ્સ હાઉસિંગ ફાયનાન્સ લિમિટેડ
અધિકૃત અધિકારી

એક સર્વેક્ષણ મુજબ ૬૦% પરિવારોને તેમની આવકમાં ઘટાડાની આશંકા છે, અનેક લોકો બજેટમાં રાહત મેળવવાની આશા રાખે છે

(એજન્સી) તા.૩૧

દેશમાં ૩૦૯ જિલ્લાઓમાં ઓનલાઈન કરવામાં આવેલા એક સર્વેક્ષણમાં તે પૈકી અડધાથી વધુ પરિવારોને તેમની આવકમાં ૨૫ ટકા સુધીનો ઘટાડો અને તેમની બચતમાં ઘટાડો થવાની શંકા છે અને તેઓ આગામી બજેટમાં સારકાર તરફથી રાહતની રાહ જોઈ રહ્યા છે. ઓનલાઈન પ્લેટફોર્મ લોકલસર્કલોએ રવિવારે જણાવ્યું હતું કે, ૨૫ નવેમ્બરથી ૨૫ જાન્યુઆરી વચ્ચે હાથ ધરવામાં આવેલા આ સર્વેમાં જાણવા મળ્યું છે કે દેશમાં નોકરી ગુમાવવા અને હાયરિંગ સેન્ટિમેન્ટ નેગેટિવ થવા સાથે આ સર્વેના ૫૨ ટકા ઉત્તરદાતાઓને એવું લાગે છે કે તેમની આ આર્થિક અનિશ્ચિતતા આગામી ૬-૧૨ મહિના સુધી યથાવત રહેશે.

લોકલ સર્કલ્સે દાવો કર્યો હતો કે ભારતના ૩૦૯ જિલ્લાઓમાં પરિવારો પાસેથી ૩૭,૦૦૦ પ્રતિસાદ પ્રાપ્ત થયા હતા, જેમાં ૬૪ ટકા પુરૂષો, ટાયર ૧, ટાયર ૨ અને નાના શહેરોની ૩૬ ટકા

મહિલાઓનો સમાવેશ થાય છે. લોકલસર્કલ્સના સ્થાપક સચિન ટાપરિયાએ જણાવ્યું હતું કે, અમારો સર્વે સૂચવે છે કે દેશમાં બહુમતી પરિવારો આ સમસ્યાનો સામનો કરી રહ્યા છે અને સમુદાયની ચર્ચામાં સ્થાનિક વર્તુળો દ્વારા આવકવેરાના દરો ઘટાડવા અથવા કપાત અને મુક્તિ વધારવા વિશે હજારો ઇનપુટ્સ પ્રાપ્ત થયા હતા. આ દરેક પ્રશ્નના જવાબોની સંખ્યા અલગ-અલગ હતી.

આવકમાં અપેક્ષિત ફેરફાર અંગેના પ્રશ્નોના જવાબમાં, ૭ ટકા પરિવારોએ ચાલુ નાણાકીય વર્ષ દરમિયાન વાર્ષિક આવકમાં ૨૫ ટકાના ઘટાડાનો અંદાજ મૂક્યો હતો, ૨૨ ટકા લોકોએ ૧૦-૧૫ ટકાના ઘટાડાનો અંદાજ મૂક્યો હતો, ૧૦ ટકા લોકોએ ૧૦ સુધીના ઘટાડાનો અંદાજ મૂક્યો હતો. અને ૨૧ ટકા લોકોએ કહ્યું કે તેમની આવક ઘટશે પરંતુ તે કેટલી ઘટશે તે અંગે અનિશ્ચિત હતા.

આ સર્વેક્ષણમાં સામેલ ૫૬ ટકા પરિવારો એવું માને છે કે ચાલુ નાણાકીય વર્ષ દરમિયાન તેમની સરેરાશ ઘરેલું બચતમાં ઘટાડો થશે જ્યારે માત્ર ૧૯ ટકા પરિવારો જ તેમાં વધારાની અપેક્ષા રાખે છે. આર્થિક અનિશ્ચિતતા વિશેના પ્રશ્નોના જવાબમાં, ૧૩,૦૦૦થી વધુ ઉત્તરદાતાઓમાંથી ૫૨ ટકાએ એવી આશંકા વ્યક્ત કરી હતી કે તેઓની આ આર્થિક અનિશ્ચિતતા ૬-૧૨ મહિના સુધી ચાલશે એવી સંભાવના છે જ્યારે ૨૩ ટકાએ ૨૦૨૩માં ૩-૬ મહિના સુધી આવી અનિશ્ચિતતા રહેવાની અપેક્ષા રાખી હતી, ૬ ટકા લોકોએ કહ્યું કે તેઓની આ અનિશ્ચિતતા ૩ મહિના સુધી હશે જ્યારે ૧૯ ટકા લોકો તેના વિશે ચોક્કસ જવાબ આપી શકયા ન હતા.

ગાંધીજીની હત્યાના ૭૫ વર્ષ પછી, આપણે દરરોજ તેમના સિદ્ધાંતોની હત્યા કરી રહ્યા છીએ

(એજન્સી) તા.૩૧

આ વર્ષે (૨૦૨૩) ૩૦ જાન્યુઆરીએ મહાત્મા ગાંધીની હત્યાના ૭૫ વર્ષ પૂરા થશે. તેમની અહિંસાની ભાવના અને સમન્વયિત ભારતના સંરક્ષણના સંદેશની વિરુદ્ધ રહેલા લોકોના હાથે તેમની હત્યા કરવામાં આવી હતી. અનેક લેખો અને વિડીયોની શ્રેણીમાં, ધ વાયર દ્વારા ગાંધીની હત્યાની ચર્ચા કરવામાં આવી છે અને સ્વતંત્ર ભારતના આતંકના આ પ્રથમ કૃત્ય પાછળના દળો અને વિચારોની ઊંડાણપૂર્વક તપાસ કરવામાં આવી છે. તાજેતરના વર્ષોમાં ગાંધી, તેમના વિચારો, ભાવના અને સંદેશની હત્યા કરવાના અનેક થઈ રહ્યા છે. અમે આશા રાખીએ છીએ કે રાષ્ટ્રપિતાના વારસા સાથે કેવો વ્યવહાર કરવામાં આવે છે તેની સમજ મેળવ્યા પછી ભારત આજે અને તેના ભવિષ્યમાં શું કરશે છે તે સમજવામાં

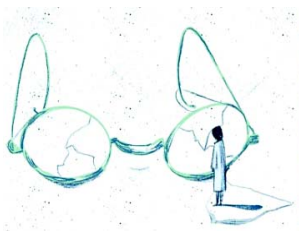

આપણને મદદ કરશે. ભારત દેશમાં ગાંધીના આદર્શો પ્રચલિત થશે કે ગોડસેના ? હિંદુત્વવાદી કટ્ટરપંથી દ્વારા ગાંધીની હત્યાના ૭૫ વર્ષ પછી, આવો પ્રશ્ન પૂછવો જરૂરી છે તે હકીકત એ રાષ્ટ્રની સ્થિતિ પર એક દુઃખદ ટિપ્પણી છે. ધ વાયરના સિદ્ધાર્થ વરાદરાજન સમજાવે છે કે આજે, ગાંધીએ જે મૂલ્યો માટે લડત આપી હતી તેને પગ તળે કચડી નાખવામાં આવી રહ્યા છે. આ વિચાર માત્ર હિંદુઓ જ નહીં પરંતુ દેશના તમામ લોકોનો સમાન છે, સરકારની નીતિઓ દ્વારા પર્યાવરણનું રક્ષણ કરવું જોઈએ અને તેને નુકસાન ન કરવું જોઈએ, સમાનતા અને રોજગાર વિના વિકાસ અર્થહીન છે. દેશના લોકોને અપમાનિત થયા વિના, તેમની ધરપકડ અને તેમની વિરુદ્ધ કાર્યવાહી કર્યા વિના અસંમતિ વ્યક્ત કરવાનો અધિકાર છે.

અદાણી ગ્રુપમાં LICનું ઉચ્ચ રોકાણ મધ્યમ વર્ગની બચત પર કેવી રીતે અસર કરશે ?

(એજન્સી) તા.૩૧

હિંડનબર્ગ રિસર્ચ, અમેરિકન ઈન્વેસ્ટમેન્ટ રિસર્ચ કંપનીએ ગત મંગળવારે એક અહેવાલ પ્રકાશિત કર્યો હતો જેમાં આક્ષેપ કરવામાં આવ્યો હતો કે અદાણી ગ્રુપ સમૂહ દાયકાઓથી સ્ટોક મેનીપ્યુલેશન, એકાઉન્ટિંગ છેતરપિંડી, મની લોન્ડરિંગ માટે ઓફશોર શેલ્સનો ઉપયોગ અને લિસ્ટેડ કંપનીઓના નાણાંની ચોરીમાં સામેલ છે. હિંડનબર્ગ દ્વારા સૂચિબદ્ધ આરોપોને કારણે આગામી થોડા દિવસોમાં અદાણીના શેરોના ભાવમાં મોટા પાયે ઘટાડો થયો હતો. આનાથી અદાણી ગ્રુપની કંપનીઓમાં સરકારી વીમા કંપની, લાઈફ ઈન્સ્યોરન્સ કોર્પોરેશનના ઉચ્ચ રોકાણની ચિંતા વધી છે. છેલ્લાં કેટલાંક વર્ષોમાં, LICએ અદાણી જૂથમાં નોંધપાત્ર રોકાણ કર્યું છે, જેમાં મધ્યમ વર્ગની લાખો રૂપિયાની બચત છે. અદાણીના શેરના ભાવમાં ઘટાડો હવે લાખો LIC પોલિસીધારકોના વળતરને અસર કરશે. હિંડનબર્ગ રિસર્ચ દ્વારા બે વર્ષની તપાસ બાદ, અદાણી જૂથ કોર્પોરેટ ગેરરીતિમાં સામેલ હોવાના વ્યાપક આક્ષેપો કર્યા હતા. તેમાં આક્ષેપ કરવામાં આવ્યો હતો કે અદાણી પરિવારના સભ્યોએ મોરેશિયસ જેવા ટેક્સ-હેવન્સમાં ઓફશોર શેલ એન્ટિટી બનાવવા માટે સહકાર આપ્યો હતો અને નકલી ટર્નઓવર કરવા અને લિસ્ટેડ કંપનીઓ પાસેથી નાણાં ઉપાડવા માટે બનાવટી આયાત-નિકાસ દસ્તાવેજો બનાવ્યા હતા. રિસર્ચ ફર્મે એવો પણ આક્ષેપ કર્યો હતો કે કેટલાક શેલ્સ સ્ટોક પાર્કિંગ અથવા સ્ટોક મેનીપ્યુલેશન અને મની લોન્ડરિંગ જેવા ઘણા હેતુઓ પણ ધરાવે છે. આ પહેલીવાર નથી જ્યારે અદાણી ગ્રુપના બિઝનેસ પર સવાલો ઉઠાવવામાં આવ્યા હોય. ઓગસ્ટ ૨૦૨૨માં, ન્યૂયોર્ક સ્થિત ફાઇનાન્સ અને વીમા કંપની ફિચ ગ્રુપના ક્રેડિટસાઇટ્સ યુનિટે ચેતવણી આપી હતી કે અદાણી ગ્રુપે વધુ પડતું દેવું લીધું છે અને સૌથી ખરાબ પરિસ્થિતિ સાથે ડિફોલ્ટની શક્યતા ઊભી કરી છે. જો કે, અહેવાલમાં એવું પણ કહેવામાં આવ્યું હતું કે અદાણી જૂથને બેંકો અને ભારત સરકાર સાથેના મજબૂત સંબંધો છે. જુલાઈ ૨૦૨૧માં, નાણા રાજ્ય મંત્રી

પંકજ ચૌધરીએ સંસદને જાણ કરી હતી કે ભારતીય સિક્યોરિટીઝ એન્ડ એક્સચેન્જ બોર્ડ અને ડિરેક્ટોરેટ ઓફ રેવન્યુ ઈન્ટેલિજન્સ નિયમોનું કથિત પાલન ન કરવા બદલ અદાણી જૂથની કેટલીક કંપનીઓની તપાસ કરી રહ્યા છે. તે જ સમયે, બ્લૂમબર્ગે અહેવાલ આપ્યો હતો કે ચાર કંપનીઓએ તે સમયે અદાણી જૂથની કંપનીઓમાં તેમના તમામ નાણાંના ૯૦% પાર્કિંગ માટે સ્ટેનર હેઠળ એવી કંપનીઓમાં રોકાણ કરવાનો ઇતિહાસ ધરાવે છે જે ડિફોલ્ટ થઈ ગઈ હતી. આ બધા આક્ષેપો હોવા છતાં, કેન્દ્ર સરકાર દ્વારા નિયંત્રિત LICએ અદાણી જૂથમાં નોંધપાત્ર રોકાણ કર્યું છે. અદાણી ગ્રુપમાં સમગ્ર વીમા ઉદ્યોગના રોકાણમાં વીમાદાતાનો હિસ્સો ૯૮% છે. મૂલ્યની દ્રષ્ટિએ, સપ્ટેમ્બર ૨૦૨૦થી અદાણી ગ્રુપની કંપનીઓમાં LICની હોલ્ડિંગ ૧૦ ગણી વધી ગઈ છે. ૨૦૨૦ માં LICની લગભગ ૭,૩૦૦ કરોડ રૂપિયાની ઇક્વિટી અસ્કયામતો હતી, મંગળવાર સુધીમાં તેનું મૂલ્ય લગભગ ૭૨,૨૦૦ કરોડ રૂપિયા થઈ ગયું હતું. અદાણી ગ્રુપ સામેના છેતરપિંડીના તાજેતરના આક્ષેપો છતાં, LICએ તેનો માર્ગ બદલ્યો નથી. આ અઠવાડિયે, તેણે જૂથની મુખ્ય કંપની અદાણી એન્ટરપ્રાઇઝિસમાં આશરે રૂા.૩૦૦ કરોડનું રોકાણ કર્યું હતું. હિંડનબર્ગના અહેવાલમાં કરાયેલા આક્ષેપોને પગલે અદાણી ગ્રુપની કંપનીઓમાં આ અઠવાડિયે માર્કેટમાં મંદી આવી છે, જેણે LICના સમૂહ સાથેના ઊંચા રોકાણની ચિંતા વધારી છે. અહેવાલ પ્રકાશિત થયા બાદ અદાણી ગ્રુપની સાત લિસ્ટેડ કંપનીઓને શેર મૂલ્યમાં કુલ $૪૮ બિલિયનનું નુકસાન થયું છે. LIC અદાણી ગ્રુપની કંપનીઓમાં નોંધપાત્ર હિસ્સો ધરાવે છે. અદાણી એન્ટરપ્રાઇઝિસમાં, વીમા કંપની ૪.૨૩% શેર ધરાવે છે. તેવી જ રીતે, અદાણી પોર્ટ્સ, અદાણી ટોટલ ગેસ, અદાણી ટ્રાન્સમિશન અને અદાણી ગ્રીનમાં, LIC અનુક્રમે ૯.૧૪%, ૫.૯૬%, ૩.૬૫% અને ૧.૨૮% હિસ્સો ધરાવે છે. આ અહેવાલ પ્રકાશિત થયા બાદ થયેલા બે માર્કેટ સેશનમાં LICને અદાણી ગ્રુપની આ પાંચ કંપનીઓના વેચાણથી રૂા.૧૬,૫૦૦ કરોડથી વધુનું નુકસાન થયું હોવાનું કહેવાય છે. LIC તેના રોકાણકારો પાસેથી મેળવેલા નાણાંનું રોકાણ સ્ટોક્સ જેવી અસ્કયામતોમાં કરે છે. અને બદલામાં આ અસ્કયામતોમાંથી મળતું વળતર રોકાણકારોને પાછું ચૂકવવામાં આવે છે. LICની પ્રોડક્ટ્સમાં રોકાણકારનું રોકાણ આંશિક રીતે ઇક્વિટી માર્કેટ સાથે જોડાયેલું છે, જ્યાં LIC રોકાણ કરે છે તે વ્યક્તિના વળતરમાં નિર્ણાયક છે. વધુમાં, ભારતીય મધ્યમ વર્ગની વાત આવે ત્યારે નિવૃત્તિ પછીની બચત જેવા નિર્ણાયક ઉત્પાદનો માટે કંપની પર આધાર રાખે છે. LIC પાસે ૨૫૦ મિલિયન રોકાણકારો છે અને તે જે ભંડોળનું સંચાલન કરે છે તે સમગ્ર મ્યુચ્યુઅલ ફંડ ઉદ્યોગ જેટલું મોટું છે. LICના નબળા રોકાણના નિર્ણયોની ચિંતા નવી નથી અને કંપનીએ લાંબા સમયથી તેના રોકાણકારોને નબળું વળતર આપ્યું છે. LIC પોલિસી ધારકનું કદ જોતાં, અદાણીમાં તેના રોકાણોએ રાજકીય સમસ્યા પેદા કરી છે. કોંગ્રેસના નેતા જયરામ રમેશે ૨૭ જાન્યુઆરીના રોજ જણાવ્યું હતું કે અદાણી ગ્રૂપમાં LICના ઊંચા એક્સપોઝરથી એવા લોકો પર જોખમ છે જેમણે તેમની બચત LICમાં મૂકી છે તેઓ નાણાકીય જોખમમાં છે. ભારતીય જીવન વીમા કંપની અને સ્ટેટ બેંક ઓફ ઈન્ડિયા જેવી નાણાકીય સંસ્થાઓના અદાણી જૂથમાં ઉચ્ચ રોકાણ એ નાણાકીય સ્થિરતા અને કરોડો ભારતીયો પર અસરો કરશે. કમ્યુનિસ્ટ પાર્ટી ઓફ ઈન્ડિયા (માર્કસિસ્ટ)ના નેતા સીતારામ યેચુરીએ પણ કહ્યું કે જો હિંડનબર્ગ રિસર્ચ દ્વારા અદાણી ગ્રુપ સામે લગાવવામાં આવેલા આરોપો સાચા છે, તો તે એલઆઈસી અને સ્ટેટ બેંક ઓફ ઈન્ડિયામાં જીવનભરની બચત રાખનારા કરોડો ભારતીયોના જીવન બરબાદ થઈ જશે.

૨૦૨૨માં ટ્રાયલ કોર્ટે ૧૬૫ કેસોમાં મૃત્યુદંડની સજા સંભળાવી, જે છેલ્લા બે દાયકામાં સૌથી વધુ સંખ્યા છે

(એજન્સી) તા.૩૧

સુપ્રીમ કોર્ટે મૃત્યુદંડની સજામાં સુધારો કરવાની હાકલ કરી હોવા છતાં, વર્ષ ૨૦૨૨માં ટ્રાયલ કોર્ટ દ્વારા ૧૬૫ આરોપીઓને મૃત્યુદંડની સજા આપવામાં આવી હતી, જે છેલ્લા બે દાયકામાં સૌથી વધુ છે. અમદાવાદ બોમ્બ બ્લાસ્ટ કેસમાં ૩૮ લોકોને મૃત્યુદંડની અભૂતપૂર્વ સજા આપવામાં આવી હોવા છતાં આ આંકડો વધ્યો હતો. ૨૦૨૨માં ફાંસીની સજામાં મોટાભાગના કેસોમાં જાતીય ગુનાઓ છે.

નેશનલ લો યુનિવર્સિટી (NLU) દિલ્હીના પ્રોજેક્ટ ૩૯Aના વાર્ષિક "ભારતમાં મૃત્યુ દંડ: વાર્ષિક આંકડા ૨૦૨૨" અહેવાલ દ્વારા આ આંકડા બહાર પાડવામાં આવ્યા છે. આ પ્રોજેક્ટ ભારતીય બંધારણની કલમ 39Aથી પ્રેરિત છે, જે કહે છે કે રાજ્યએ આર્થિક અને સામાજિક અવરોધોને દૂર કરીને સમાન ન્યાય અને સમાન તકના એકબીજા સાથે જોડાયેલા મૂલ્યોને આગળ વધારવું જોઈએ. અહેવાલમાં નોંધવામાં આવ્યું છે કે મૃત્યુદંડના આ ન્યાયશાસ્ત્રમાં ૨૦૨૨એ ઐતિહાસિક ક્ષણ છે કારણ કે સુપ્રીમ કોર્ટમાં ભારતના તત્કાલિન ચીફ જસ્ટિસ યુ.યુ. લલિતના કાર્યકાળ હેઠળ ૧૯૮૦ પછી પ્રથમ વખત મૃત્યુદંડની સજાના માળખા પર પુનર્વિચાર કરવામાં આવ્યો છે. એક સુઓમોટો રિટ દ્વારા સર્વોચ્ચ અદાલતે ખાસ

કરીને મૃત્યુદંડની સજાના માળખામાં એકરૂપતાના અભાવ પર પ્રકાશ પાડ્યો હતો અને મૃત્યુદંડની સજાના મુદ્દાઓને બંધારણીય બેંચને સંદર્ભિત કર્યા હતા.

૨૦૨૨માં સુસંચ્ય અદાલતે મનોજ વિરુદ્ધ મધ્ય પ્રદેશ રાજ્યમાં એક મહત્વપૂર્ણ ચુકાદો પણ સંભળાવ્યો હતો, જેમાં તેણે સંજોગોને હળવા કરવા માટેની સામગ્રીને બહાર કાઢવાની ટ્રાયલ કોર્ટની ફરજ પર ભાર મૂક્યો હતો. પ્રોજેક્ટ ૩૯A રિપોર્ટ કહે છે કે આ નિર્ણય સંજોગોના સંગ્રહ અને પ્રસ્તુતિ માટે સુસંગત કાનૂની અને સંસ્થાકીય માળખાની ગેરહાજરીને માન્યતા આપે છે.

૨૦૨૨માં ૧૬૫ મૃત્યુદંડની સજા આપવામાં આવી હતી, જેમાં ૫૧.૨૮% કેસમાં જાતીય હિંસા સંબંધિત ગુનાઓ સામેલ હતા. અહેવાલમાં જણાવાયું છે કે ૨૦૨૨માં ટ્રાયલ કોર્ટ દ્વારા લાદવામાં આવેલી ૯૮.૩% મૃત્યુદંડમાં આરોપીઓના સંજોગોને હળવા કરવા માટે કોઈ સામગ્રી નથી અને સુધારણાના પ્રશ્ન પર રાજ્યની આગેવાની હેઠળ કોઈ પુરાવા નથી.

૨૦૨૨ના અંતે ૫૩૯ કેદીઓ મૃત્યુદંડમાં હતા, જે ૨૦૧૬માં પ્રકાશિત થયેલા પ્રથમ વાર્ષિક આંકડાકીય અહેવાલ પછી મૃત્યુદંડ પર રહેલા કેદીઓની સૌથી વધુ સંખ્યા છે. મૃત્યુદંડની સંખ્યા વર્ષોથી સતત વધી રહી છે, ૨૦૨૨માં તે ૪૦% છે. આ વધારો માત્ર ટ્રાયલ કોર્ટ દ્વારા લાદવામાં આવેલી મોટી સંખ્યામાં મૃત્યુદંડની સજાને કારણે નથી પરંતુ અપીલેટ કોર્ટ દ્વારા મૃત્યુદંડના કેસોના નિકાલના નીચા દરને લીધે પણ છે. ૨૦૨૨માં, ભારતભરની ઉચ્ચ અદાલતોએ ૬૮ બાબતોનો નિર્ણય કર્યો હતો, જ્યારે સુપ્રીમ કોર્ટે ૧૧ બાબતોનો નિર્ણય કર્યો હતો. સર્વોચ્ચ અદાલતના કેસોમાં, તેણે ૩ કેસોમાં ૫ કેદીઓને નિર્દોષ છોડી મૂક્યા, ૬ કેસોમાં ૮ કેદીઓની મૃત્યુદંડની સજામાં ફેરફાર કર્યો અને ૨ કેસોમાં ૨ કેદીઓની મૃત્યુદંડની પુષ્ટિ કરી હતી.

NLU કાયદાના પ્રોફેસર અને પ્રોજેક્ટ ૩૯Aના એક્ઝિક્યુટિવ ડિરેક્ટર અનુપ સુરેન્દ્રનાથના જણાવ્યા અનુસાર, મૃત્યુ દંડની સજામાં આ વધારો રોગચાળા પછી થયો છે. તેમણે ટાઈમ્સ ઓફ ઈન્ડિયાને જણાવ્યું કે, ૨૦૨૦ માં રોગચાળા પછી ટ્રાયલ કોર્ટોએ મોટી સંખ્યામાં મૃત્યુદંડની સજા લાદવાનું ફરી શરૂ કર્યું છે.

હૃદયરોગની બીમારીથી પીડિત સૈનિકમાં પ્રત્યારોપણ કરવા માટે ઈન્દોરના વ્યક્તિનું હૃદય સ્પેશિયલ પ્લેનમાં પૂણે લઈ જવામાં આવ્યું

(એજન્સી) તા.૩૧

મધ્યપ્રદેશના ઈન્દોરમાં ૩૪ વર્ષીય બ્રેઈન ડેડ વ્યક્તિનું હૃદય આજે ભારતીય સેનાના વિશેષ વિમાનમાં પુણે લઈ જવામાં આવ્યું હતું, જે હૃદયની બિમારીથી પીડિત એક સૈનિકમાં ટ્રાન્સપ્લાન્ટ કરવામાં આવશે. ઈન્દોર સોસાયટી ફોર ઓર્ગન ડોનેશનના અધિકારીએ જણાવ્યું હતું કે, ઉજ્જૈનના શાકભાજીના વેપારી પ્રદીપ આસવાણીને ૨૦ જાન્યુઆરીની રાત્રે એક માર્ગ અકસ્માતમાં માથામાં ગંભીર ઈજા થઈ હતી અને તેને સારવાર માટે ઈન્દોરની ખાનગી હોસ્પિટલમાં દાખલ કરવામાં આવ્યો હતો. આસવાણીની સ્થિતિમાં સુધારો થયો ન હતો અને ડોકટરોએ તેમને બ્રેઈન ડેડ જાહેર કર્યા હતા.

અધિકારીએ જણાવ્યું હતું કે, આ વ્યક્તિનો શોકગ્રસ્ત પરિવાર તેના અંગોનું દાન કરવા સંમત થયો હતો, જેના પગલે

સર્જનોએ તેનું હૃદય, લીવર, કિડની અને આંખો પુનઃપ્રાપ્ત કરી હતી. પીટીઆઈ સાથે વાત કરતા ઈન્દોરના ડિવિઝનલ કમિશનર (મહેસૂલ) ડૉ. પવનકુમાર શર્માએ જણાવ્યું કે આર્મી ડોકટરોની એક ટીમ આસવાણીના શરીરમાંથી હાર્ટ હાર્વેસ્ટ કરીને એક ખાસ વિમાનમાં પુણે લઈ ગઈ છે અને આ અંગ એક સૈનિકમાં ટ્રાન્સપ્લાન્ટ કરવામાં આવશે. આસવાણીની મોટી બહેન નીલમ ખુશલાનીએ કહ્યું કે, અમારા પરિવાર માટે એ ખૂબ જ ગર્વની વાત છે કે મારા સ્વર્ગસ્થ ભાઈનું હૃદય સૈનિકમાં ટ્રાન્સપ્લાન્ટ થવા જઈ રહ્યું છે. મને લાગે છે કે આ હૃદય ટ્રાન્સપ્લાન્ટ પછી મારો ભાઈ એક સૈનિક તરીકે જીવશે અને દેશ માટે સેવા આપશે. દરમિયાન, ઈન્દોર સોસાયટી ફોર ઓર્ગન ડોનેશન સાથે સંકળાયેલી સંસ્થા "મુસ્કાન ગ્રુપ"ના સ્વયંસેવક સંદીપન આર્યએ જણાવ્યું હતું કે, આસવાણીની કિડની, લીવર અને આંખો સ્થાનિક હોસ્પિટલોમાં જરૂરિયાતમંદ દર્દીઓમાં ટ્રાન્સપ્લાન્ટ કરવામાં આવશે. પ્રત્યક્ષદર્શીઓના જણાવ્યા અનુસાર, આસવાનીના મૃતદેહને શહેરની ખાનગી હોસ્પિટલમાંથી અંતિમ સંસ્કાર માટે મોકલવામાં આવ્યો હતો. મધ્ય પ્રદેશ પોલીસના કર્મચારીઓએ સ્થાનિક લોકસભા સાંસદ શંકર લાલવાણી અને ડૉક્ટરોની હાજરીમાં આસવાણીને શ્રદ્ધાંજલિ આપવા માટે બ્યુગલ વગાડ્યું હતું.

LICએ અદાણી જૂથમાં રૂા.૩૬,૪૭૪.૭૮ કરોડનું રોકાણ કર્યું છે

(એજન્સી) તા.૩૧

લાઈફ ઈન્સ્યોરન્સ કોર્પોરેશન (LIC)એ સોમવારે જણાવ્યું હતું કે તેણે અદાણી જૂથના ડેટ અને ઈક્વિટીમાં રૂા.૩૬,૪૭૪.૭૮ કરોડનું ઋણ આપ્યું છે અને આ રકમ રાષ્ટ્રીય વીમા કંપનીના કુલ રોકાણના એક ટકા કરતા પણ ઓછી છે. સપ્ટેમ્બર ૨૦૨૨ સુધીમાં LICની કુલ અસ્કયામતો અંડર મેનેજમેન્ટ રૂા.૪૧.૬૬ લાખ કરોડથી વધુ હતી. વીમાદાતા કંપની દ્વારા આ ખુલાસો કરવામાં આવ્યો છે, જે દેશની સૌથી મોટી સ્થાનિક સંસ્થાકીય રોકાણકાર પણ છે. અદાણી ગ્રુપના શેરોમાં શોર્ટ સેલિંગ સ્પેશિયાલિસ્ટ ફર્મ હિંડનબર્ગ રિસર્ચના અહેવાલમાં છેતરપિંડીના વ્યવહારો અને શેર સહિતના આક્ષેપો કર્યા બાદ શેરબજારમાં ધબડકો થયો છે. ગૌતમ અદાણીની આગેવાની હેઠળના જૂથના શેરોમાં ભાવ ઘટ્યા છે, જો કે આ જૂથ દ્વારા આ આરોપોને ફગાવી દેવામાં આવ્યા છે. LICએ એક ટ્વિટમાં જણાવ્યું હતું કે, ઈક્વિટી અને ડેટ હેઠળની અદાણી જૂથની કંપનીઓમાં અમારું કુલ હોલ્ડિંગ રૂા.૩૬,૪૭૪.૭૮ કરોડ છે. આ ૩૧ ડિસેમ્બર, ૨૦૨૨ સુધીમાં રૂા.૩૫,૯૧૭.૩૧ કરોડ હતું. છેલ્લા ઘણા વર્ષોમાં ખરીદવામાં આવેલી જૂથ કંપનીઓની આ ઈક્વિટીની કુલ ખરીદી

મૂલ્ય રૂા.૩૦,૧૨૭ કરોડ છે અને ૨૭ જાન્યુઆરી, ૨૦૨૩ના રોજ બજાર બંધ થતાં તેનું બજાર મૂલ્ય રૂા.૫૬,૧૪૨ કરોડ હતું. અદાણી જૂથની ૧૦ લિસ્ટેડ કંપનીઓ છે. જો કે, વીમા કંપનીએ વ્યક્તિગત કંપનીના આધારે તેના એક્સપોઝર વિશે ખુલાસો કર્યો ન હતો. LIC મુજબ, અદાણીની તમામ ડેટ સિક્યોરિટીઝના ક્રેડિટ રેટિંગને 'AA' રેટ કરવામાં આવે છે અને તે Irdai રોકાણના નિયમોનું પાલન કરે છે. હિંડનબર્ગ રિસર્ચ રિપોર્ટ અદાણી એન્ટરપ્રાઇઝિસના રૂા.૨૦,૦૦૦ કરોડ ફોલો ઓન પબ્લિક ઓફર (FPO)ના બે દિવસ પહેલા આવ્યો હતો. આ FPO ગયા સપ્તાહે ૨૭ જાન્યુઆરીએ ખુલ્યો હતો. એન્કર ઈન્વેસ્ટર્સનો ક્વોટા ૨૬ જાન્યુઆરીએ પૂર્ણપણે સબસ્કાઇબ થયો હતો. LICએ એન્કર ઈન્વેસ્ટર તરીકે ચાલુ FPOમાં ૯,૧૫,૭૪૮ શેર ખરીદવામાં આશરે રૂા.૩૦૦ કરોડનું રોકાણ કર્યું હતું. એલઆઈસી પાસે કંપનીમાં પહેલાથી જ ૪.૨૩ ટકા હિસ્સો હતો. તમામ ૩૩ સંસ્થાકીય રોકાણકારોએ અદાણી એન્ટરપ્રાઇઝના FPOમાં એન્કર રોકાણકારો તરીકે રૂા.૫,૯૮૫ કરોડનું રોકાણ કર્યું હતું. અદાણી જૂથની લિસ્ટેડ કંપનીઓને ૨૪ જાન્યુઆરીએ આ અહેવાલ પ્રકાશિત થયા બાદ કુલ માર્કેટ કેપિટલાઇઝેશનમાં USD ૭૦ બિલિયનથી વધુનું નુકસાન થયું છે.

સુન્ની નેતાએ કહ્યું કે, ભારતમાં મુસ્લિમો વિશેષાધિકારો ભોગવી રહ્યા છે

(એજન્સી) તા.૩૧

આજે એવા સમયે જ્યારે દેશમાં મુસ્લિમોને ભેદભાવનો સામનો કરવો પડી રહ્યો છે એવા આક્ષેપો કરવામાં આવી રહ્યા છે, ત્યારે કાંથાપુરમ એપી જૂથ સુન્ની મુસ્લિમ ફેડરેશનના નેતા અબ્દુલ કાદિર મુસલીયારે કહ્યું કે ભારતમાં મુસ્લિમો જે રીતે ધાર્મિક સ્વતંત્રતા સાથે રહે છે તે સઉદી અરેબિયા સહિત કોઈપણ મુસ્લિમ દેશમાં તેઓ ભોગવી શકે નહીં. શનિવારે કોઝિકોડમાં સુન્ની સ્ટુડન્ટ્સ ફેડરેશન (SSF) કોન્ફરન્સમાં બોલતા, અબ્દુલ કાદિર મુસલીયારે કહ્યું કે એવો કોઈ આરબ દેશ નથી જ્યાં મુસ્લિમો ભારતની જેમ સંગઠનાત્મક પ્રવૃત્તિઓ કરી શકે. દેશમાં તમામ સ્તરે અમારી સંસ્થાની પ્રવૃત્તિઓ માટે કોઈ અવરોધ નથી. પરંતુ આવી સ્વતંત્રતા સઉદી અરેબિયા, કુવૈત અથવા બહેરીન જેવા દેશોમાં નથી. અબ્દુલ કાદિર મુસલીયારે કહ્યું કે ગલ્ફ દેશોમાં પણ અમુક ધાર્મિક પ્રવૃત્તિઓ પર પ્રતિબંધ છે. SSF કોન્ફરન્સનું ઉદઘાટન કરતા, કાંથાપુરમ એપી અબુબકર મુસલીયારે કહ્યું કે સુન્ની આદર્શો ઉગ્રવાદની વિરુદ્ધ છે અને દેશની પ્રગતિ અને વિકાસ માટે, બિનસાંપ્રદાયિકતાનું રક્ષણ કરવું જોઈએ. આતંકવાદ અને ઉગ્રવાદ કોઈ પણ વસ્તુનો ઉકેલ નથી. આવી વિધ્વંસક પ્રવૃત્તિઓને

બદલે તેઓએ દેશના વિદ્યાર્થીઓને શૈક્ષણિક ક્રાંતિ માટેની વાત કરી હતી. સુન્ની નેતાઓએ નિવેદનના કહ્યું કે ભારતમાં મુસ્લિમોને પોતાની ધાર્મિક સ્વતંત્રતાનો જે અનુભવ થાય છે તે અન્ય કોઈપણ મુસ્લિમ દેશમાં થઈ શકે નહીં, તે અંગે મુસ્લિમ લીગ કેરળના પ્રમુખ સાદિક્કલી શિહાબ થંગલે કહ્યું કે, ભારતના બંધારણના લીધે મુસ્લિમો દેશમાં ધાર્મિક સ્વતંત્રતા ભોગવી રહ્યા છે અને તેઓને દેશમાં પડકારોનો સામનો કરવો પડ્યો નથી.

ભાવનગરમાં મટનની ૩૩ દુકાનો બંધ કરાવાઈ : વિક્રેતાઓમાં રોષની લાગણી

મનપા પાસે કાયદેસરનું કતલખાનું ન હોવાથી દુકાનદારોને કઈ રીતે લાયસન્સ આપશે ?

ભાવનગર, તા.૩૧

ભાવનગર મહાનગરપાલિકા વિસ્તાર તેમજ જિલ્લામાં આવેલી તમામ મટનની દુકાનોના શટરો પાડી દેવા તંત્રએ આદેશ કર્યો છે. હાઈકોર્ટમાં થયેલી પીઆઈએલના પગલે સમગ્ર રાજ્ય સાથે શહેર જિલ્લામાં ગેરકાયદે મટનનું વેચાણ કરતી તમામ દુકાનો બંધ કરવા આદેશ થતાં શહેરમાં અમલવારી પૂર્વે મ્યુનિસિપલ કોર્પોરેશનમાં સોમવારે સાંજના સમયે ૪૦ જેટલા મટનની દુકાનના વિક્રેતાઓ સાથે બેઠક યોજી હતી, જેમાં કોર્ટના આદેશ અંગે વિક્રેતાઓને વાકેફ કરાયા હતા અને કોર્ટના આદેશ પ્રમાણે કતલખાનાનું લાયસન્સ હોય તો જ મટન વેચાણની છૂટ હોવાનું સ્પષ્ટતા કરાઈ હતી. મટન વેચતા વિક્રેતાઓએ પણ સામા સવાલો ઊઠાવ્યા હતા અને લાયસન્સ આપવાની માગણી મૂકી હતી, ધંધો કરવા લાયસન્સ લેવા તૈયાર હોવાનો સૂર વ્યક્ત કર્યો હતો પણ મ્યુ. કોર્પોરેશન લાયસન્સ આપી શકે તેમ નથી, કારણ કે, તે માટે કતલખાનું કાયદેસર હોવું જોઈએ તે છે જ નહીં.

દરમિયાનમાં મહાપાલિકાના ફૂડ સેફટી ઓફિસર ડૉ.સિંહાએ તેમની ટીમને સાથે રાખી આજે પોલીસ બંદોબસ્ત તળે અજય ટોકીઝ તેમજ સાંઢિયાવાડમાં ૩૩ દુકાનો બંધ કરાવી હતી. જ્યારે અન્યત્ર આવેલી ૭ દુકાનો બંધ કરાવવા તંત્રએ આગળની કાર્યવાહી હાથ ધરી હોવાનું જણાવાયું હતું. આ કાર્યવાહીથી મટનની દુકાનના વિક્રેતાઓમાં રોષ જોવા મળી રહ્યો છે.

જૂના ડીસામાં ટ્રક ચાલકે રિક્ષામાં બેસવા જતાં યુવકને અડફેટે લેતાં મોત

પાંચ બહેનોના એકના એક ભાઈનું મોત થતાં પરિવારમાં હૈયાફાટ રૂદન

ડીસા, તા.૩૧

ડીસામાં બે દિવસ કમોસમી માવઠા બાદ વાતાવરણમાં ગાઢ ધુમ્મસ છવાયું હતું. જેના કારણે વાહનચાલકોને વિઝીબિલિટી ઘટી જતાં મુશ્કેલીમાં મુકાયા હતા. ત્યારે ગાઢ ધુમ્મસ કારણે ડીસા તાલુકાના જુનાડીસા હાઈવે ઉપર અકસ્માત સર્જાયો હતો.જેમ્સ મનીષ સરાણીયા નામનો ૧૮ વર્ષિય યુવક તેના ફઈના દીકરા ભાઈના ઘરે જઈ રહ્યો હતો અને તે રિક્ષામાં બેસવા જતા પુરપાટ ઝડપે આવી રહેલા આઈસર ટ્રકના ચાલકે તેને અડફેટે લેતા અકસ્માત સર્જાયો હતો. ગંભીર રીતે ઈજાગ્રસ્ત યુવકને સારવાર માટે ૧૦૮ એમ્બ્યુલન્સ મારફતે ડીસાની સરકારી હોસ્પિટલમાં ખસેડ્યો હતો. જ્યાં સારવાર દરમિયાન તેનું કરૂણ મોત નીપજ્યું હતું.

જ્યારે આઈસર ચાલકની અટકાયત કરી હતી અને અકસ્માત મામલે ફરિયાદ નોંધી આગળની કાર્યવાહી હાથ કરી હતી.

ઉલ્લેખનીય છે કે મૃતક મનીષ કમાભાઈ સરાણીયા જૂનાડીસા ગામે જીવન જ્યોત સોસાયટીમાં રહેતો હતો. તેની માતા વિકલાંગ અને પિતા અસ્થિર મગજના છે. વળી પાંચ બહેનો વચ્ચે આ એકમાત્ર ભાઈ અને ઘરમાં કમાનાર પણ આ એકમાત્ર વ્યક્તિ હોવાથી પરિવારની તમામ જવાબદારી તેના માથે હતી. પરંતુ આજે અકસ્માતમાં ઘરમાં આધારસ્તંભ સમાન યુવાનનું મોત થતા પરિવારમાં માતમ છવાયો છે.

ઉધનામાં પરિણીતા પર યુવકે બળાત્કાર ગુજારતા એમપીમાં ફરિયાદ નોંધાઈ

(સંવાદદાતા દ્વારા)

સુરત, તા.૩૧

મૂળ મધ્યપ્રદેશના ઝાંબુઆ જિલ્લાના વતની અને હાલ ઉધના પ્રેમ નગર બીઆરસી ખાતે પરિણીતા પોતાના પતિ અને બીજા વ્યક્તિ સાથે રહેતી હતી તે દરમિયાન એમપીના ઝાંબુઆ જિલ્લાના રાયપુરીયાના રસોડીગામના વતની ભીલા માનજી વસુનીયા પણ તેમની સાથે રહેતો હતો અને તારીખ ૨૪મી જાન્યુઆરીના રોજ પરિણીતા સવારના સમયે ઘરેથી દૂર ઝાડી ઝાંખરમાં ટોયલેટ કરવા માટે ગઈ હતી અને ત્યાંથી પરત ફરી રહી હતી ત્યારે ભીલાએ તેને પકડી બળજબરીપૂવક બળાત્કાર ગુજારી નાસી છૂટયો હતો. ત્યારબાદ પરિણીતા પોતાના વતન ગયા બાદ એમપીના રાયપુરીયા પોલીસ સ્ટેશનમાં ફરિયાદ નોંધાવી હતી. જોકે, બળાત્કાર ઉધના પોલીસના હદમાં બન્યા હોવાથી ઝીરો નંબર બળાત્કારની ફરિયાદ દાખલ કરી ઉધના પોલીસને મોકલી આપી હતી. પોલીસે પરિણીતાની ફરિયાદના આધારે ગુનો નોંધી તપાસ હાથ ધરી હોવાનું જાણવા મળે છે.

ભડિયાદની મેદનીની ધોળકાથી રવાનગી

હિન્દુ-મુસ્લિમ એકતાના પ્રતિક પીર શહીદ હઝરત મહેમુદશાહ બુખારી દાદા (ર.અ.)ના વાર્ષિક ઉર્ષ નિમિત્તે જમાલપુરથી ભડિયાદ પીરની પગપાળા મેદની દાદાના નિશાનો સાથે શનિવારે ભડિયાદ જવા રવાના થઈ હતી. રવિવારે ધોળકાની હઝરતશાહ બાવાની દરગાહ ખાતે રાત્રિ રોકાણ બાદ સોમવારે દાદાના નિશાનો વાજતે-ગાજતે ભડિયાદ જવા રવાના થયા હતા. ત્યારે આ નિશાનોની સાથે બે કિલોમીટર સુધી ધોળકાના અનેક શ્રદ્ધાળુઓ જોડાયા હતા. ધૂમ દાદા, ધૂમ બુખારીના નારાઓથી વાતાવરણ ગૂંજી ઉઠ્યું હતું. **(તસવીર :- મોહંમદી કાંટાવાલા, ધોળકા)**

નેશનલ એનર્જી કન્ઝર્વેશન પુરસ્કાર અપાયો

અંકલેશ્વર ખાતે UPLના યુનિટ-૨ને રાષ્ટ્રપતિ મુર્મુના હસ્તે એવોર્ડ એનાયત

(તસવીર : મુનીર શેખ, અંકલેશ્વર)

અંકલેશ્વર, તા.૩૧

વૈશ્વિક સ્તરે સસ્ટેનેબલ એગ્રીકલ્ચરલ પ્રોડક્ટ્સ પૂરી પાડતી યુપીએલ લિમિટેડે આજે જાહેરાત કરી હતી કે ભારતના રાષ્ટ્રપતિ દ્રૌપદી મૂર્મુનાં હસ્તે અંકલેશ્વર, ગુજરાત ખાતેનાં યુનિટ ટુને નેશનલ એનર્જી કન્ઝર્વેશન એવોર્ડ એનાયત કરવામાં આવ્યો છે. અંકલેશ્વર ખાતેના યુનિટ ટુએ કૃષિ ક્ષેત્રમાં ઊર્જા સંરક્ષણ માટેનાં અતુલનીય પ્રદાન બદલ પ્રથમ ક્રમ હાંસલ કર્યો છે. ઊર્જા સંરક્ષણ અને સાતત્યપૂર્ણ વિકાસને પ્રોત્સાહન આપવા માટે કંપનીઓ દ્વારા કરવામાં આવતા પ્રયત્નોની કદર તરીકે નેશનલ એનર્જી કન્ઝર્વેશન એવોર્ડ આપવામાં આવે છે. આ કાર્યક્રમનું આયોજન બ્યૂરો ઓફ એનર્જી એફિશિયન્સી (ઊર્જા મંત્રાલય, ભારત સરકાર), વિકાસ ગર્ગ (હેડ-એઆઈ મેન્યુફેક્ચરિંગ ઈન્ડિયા) અને દીપક કુમાર ગર્ગ (યુનિટ હેડ, યુનિટ-૨)એ આ કાર્યક્રમમાં યુપીએલનું પ્રતિનિધિત્વ કર્યું હતું અને એવોર્ડ સ્વીકાર્યો હતો. યુપીએલના ગ્લોબલ હેડ (સપ્લાય ચેઈન) રાજ તિવારીએ જણાવ્યું હતું કે, "આ પ્રતિષ્ઠિત એવોર્ડ સ્વીકારવા બદલ અમે આનંદ અને નમ્રતાની લાગણી અનુભવીએ છીએ. આ એવોર્ડ ઊર્જા સંરક્ષણ અને કાર્યક્ષમ ઊર્જા વપરાશને પ્રોત્સાહન આપવાનાં અમારા નિરંતર પ્રયત્નોનું પ્રમાણ છે. ઊર્જા સંરક્ષણની દિશામાં યુપીએલના યુનિટ ટુ દ્વારા લેવામાં આવેલાં કેટલાંક પગલાંઓમાં AFR (એડવાન્સ ફ્લો રિએક્ટર ટેકનોલોજી)નો ઉપયોગ, સ્પિન ફ્લેશ ડ્રાયર (SFD) હીટ ઈન્ટીગ્રેશન વીથ કુલિંગ વોટર એન્ડ હીટ, પ્રેશર રિડ્યુસિંગ વાલ્વ (PRV)ની જગ્યાએ બ્લેક પ્રેશર ટર્બાઈન ઈન્સ્ટોલેશન, એનર્જી એફિશિયન્ટ કુલિંગ ટાવર ફેન્સ, આરઓ પ્રોજેક્ટ માટે મિકેનિકલ વેપોર રીકમ્પ્રેશન સિસ્ટમ, એબ્સોર્પ્શન બેઝ્ડ સ્ટીમ પમ્પ દ્વારા લો-ગ્રેડ હીટ યુટિલાઈઝેશન, કમ્પ્રેસર વેસ્ટ હીટ સાથે સ્પિન ફ્લેશ ડ્રાયર હીટ ઈન્ટીગ્રેશન દ્વારા સ્ટીમ રિડક્શનનો સમાવેશ થાય છે. આ ઉપરાંત, પર્યાવરણ પ્રત્યેની પ્રતિબદ્ધતાને અનુરૂપ કંપનીએ તાજેતરના ભૂતકાળમાં ગુજરાતમાં હાઈબ્રિડ સોલર-વિન્ડ એનર્જી પાવર પ્લાન્ટ સ્થાપવા માટે મુંબઈ સ્થિત રિન્યુએબલ એનર્જી કંપની ક્લિનમેક્સ એન્વાયરો એનર્જી સોલ્યુશન્સ સાથે સંયુક્ત સાહસ કર્યું હતું.

ગામ-પરગામમાં પ્રજાસત્તાક પર્વની આન-બાન-શાન સાથે ઉજવણી

પાવીજેતપુરમાં તાલુકા કક્ષાનો પ્રજાસત્તાક પર્વ પાણીબાર પ્રાથમિક શાળામાં ઉજવાયો

(તસવીર :- આસીફ ખત્રી, પાવીજેતપુર)

પાવીજેતપુર, તા.૩૧

પાવીજેતપુર તાલુકા કક્ષાનો પ્રજાસત્તાક પર્વ પાવીજેતપુર તાલુકાની પાણીબાર પ્રાથમિક શાળામાં ઉજવવામાં આવ્યો હતો. જ્યાં મામલતદાર દ્વારા ધ્વજવંદન કરવામાં આવ્યું હતું. તેમજ આદિવાસી સંસ્કૃતિ અને દેશભક્તિના સાંસ્કૃતિક કાર્યક્રમો બાળકો દ્વારા ખૂબ સરસ રીતે રજૂ કરવામાં આવ્યા હતા. જ્યારે પાવીજેતપુર ગ્રામ પંચાયત દ્વારા તીનબત્તીના સ્થાને સૌપ્રથમવાર છોટાઉદેપુર રોડ ઉપર આવેલ આંબેડકર ચોકમાં ખૂબ જ ઉત્સાહ ઉમંગ સાથે પ્રજાસત્તાક પર્વ ઉજવાયો હતો. પાવીજેતપુર સરપંચ નેન્સી શાહ દ્વારા ધ્વજવંદન કરવામાં આવ્યું હતું. તેઓએ પ્રસંગિક પ્રવચનમાં જણાવ્યું હતું કે, તાલુકાની જનતાને પડતી તકલીફ દૂર થાય તે માટે બસ સ્ટેન્ડ મંજૂર થઈ ગયું છે જેનું કામ ટૂંક સમયમાં ચાલુ થઈ જશે તેમજ ગામના વિકાસના કામો માટે તત્પરતા દાખવી હતી. પાવીજેતપુર હાઈસ્કૂલમાં નિવૃત્ત થતાં શિક્ષક અનિલભાઈ સોની દ્વારા ધ્વજવંદન કરાયું હતું. પાવીજેતપુર કોલેજમાં કોલેજની દીકરી દ્વારા જ ધ્વજવંદન કરાયું હતું. ભેંસાવહી હાઈસ્કૂલમાં નિવૃત્ત થતાં શિક્ષક શંકરભાઈ રોહિત દ્વારા ધ્વજવંદન કરવામાં આવ્યું હતું.

કાવલી ગામની પ્રાથમિક મિશ્ર શાળામાં ૭૪મા પ્રજાસત્તાક દિનની ભવ્ય ઉજવણી

જંબુસર, તા.૩૧

જંબુસર તાલુકાના કાવલી ગામની પ્રાથમિક મિશ્ર શાળામાં ૭૪મા પ્રજાસત્તાક પર્વની હર્ષોલ્લાસ સાથે ઉજવણી કરવામાં આવી હતી. શાળામાં ફરહીન હનીફ પટેલ (બી.એસ.સી.બી. એડ)ના હસ્તે તેમજ ગ્રામ પંચાયત ખાતે પંચાયતના સભ્ય લતીફાબેન સાજીદ પટેલના હસ્તે ધ્વજવંદન કરવામાં આવ્યું હતું. આ પ્રસંગે દેશભક્તિ ગીતો, વક્તવ્ય અને સાંસ્કૃતિક કાર્યક્રમો બાળકોએ રજૂ કર્યા હતા અને ગામની એક નવજાત બાળકનું માતા સાથે સન્માન કરવામાં આવ્યું હતું. ગ્રામજનો તરફથી ખુલ્લા હાથે દાન બાળકોને આપવામાં આવ્યું હતું. આ પ્રસંગે ગામના અગ્રણીઓ તેમજ ગ્રામજનો અને વિદ્યાર્થીઓ તેમજ શિક્ષક સ્ટાફ હાજર રહ્યો હતો.

ભરૂચની શાળામાં પ્રજાસત્તાક પર્વ નિમિત્તે વિશેષ કાર્યક્રમનું આયોજન કરાયું

ભરૂચ, તા.૩૧

ભારતના ઈતિહાસની મહાન ઘટનાની યાદમાં અને ૭૪મા પ્રજાસત્તાક દિવસની ઉજવણી નિમિત્તે લિટલ સ્ટાર્સ સ્કૂલ, યુનિવર્સલ એક્સપેરિમેન્ટલ હાઈસ્કૂલ. મકતમપુર દ્વારા એક કાર્યક્રમનું આયોજન કરવામાં આવ્યું હતું. ૨૬મી જાન્યુઆરી ૨૦૨૩ના રોજ ભરૂચ.ગુજરાત. ફરઝાના આઈ સુરતી, મુસ્તાક હુસેન મલેક શાળાના આચાર્ય (શ્રીમતી મિસ્ત્રી મિત્તલબેન દામોદરભાઈ (એડવોકેટ, સુરત હાઈકોર્ટ), હિમાદ્રી બેનિંગ કંસારા (એમબીબીએસ કંસારા) મહેમાન તરીકે ઉપસ્થિત રહ્યા હતા. સમારોહનું સંચાલન પ્રિન્સિપાલ દ્વારા કરવામાં આવ્યું હતું. સિનિયર વિદ્યાર્થીઓ દ્વારા રજૂ કરાયેલ માર્ચ પાસ્ટ દ્વારા શિસ્ત અને સંકલનની ઝલક આપવામાં આવી હતી. દેશભક્તિના પર્ફોર્મન્સે ઉજવણીમાં રંગ ઉમેર્યો હતો. વિદ્યાર્થીઓના પ્રયત્નોની પ્રશંસા કરવા અને તેમને દિવસના મહત્ત્વ વિશે જાગૃત કરવા માટે, એ. પ્રિન્સિપાલ (મુસ્તાક હુસેન મલેક) દ્વારા વક્તવ્ય આપવામાં આવ્યું હતું. રાષ્ટ્રગીતના પઠન સાથે કાર્યનું સમાપન થયું હતું.

જૂની પાદરડી પ્રાથામિક શાળા ખાતે પ્રજાસત્તાક પર્વની વિવિધ કાર્યક્રમો સાથે ઉજવણી કરાઈ

(તસવીર : બશીર અંશારી, શહેરા)

શહેરા, તા.૩૧

જૂની પાદરડી પ્રા.શાળા ખાતે ૭૪મા પ્રજાસત્તાક પર્વ (ગણતંત્ર) દિવસની ઉજવણી કરવામાં આવી હતી. દીકરીની સલામી દેશને નામ અંતર્ગત ગામની સૌથી વધુ અભ્યાસ કરેલ દીકરી કુમારી મમતા મોહનસિંહ બામણિયાના અધ્યક્ષસ્થાને ધ્વજવંદન કાર્યક્રમ યોજાયો હતો. વંદે માતરમ, ઝંડા ગીત તેમજ રાષ્ટ્રગીત સન્માનપૂર્વક ગાઈને પંચમહાલ આરોગ્ય સમિતિ, ચેરમેન ડૉ.કિરણસિંહ એસ.બારીઆ, સરપંચ પ્રેમસિંહ મોહનસિંહ બારીઆ, એસ.એમ.સી.અધ્યક્ષ લક્ષ્મણસિંહ બારીઆ, શાળાના આચાર્ય સુશીલાબેન કે.પટેલ તેમજ અન્ય મહાનુભાવો દ્વારા દીકરીને મોમેન્ટ તેમજ સન્માનપત્ર આપવામાં આવ્યું હતું. તમામ કાર્યક્રમોને પ્રોત્સાહન રૂપે ડૉ. કિરણસિંહ બારીઆ તરફથી રૂા.૫૦૦૧/-, સરપંચ પ્રેમસિંહ બારીઆ તરફથી રૂા.૧૧૦૦/- તેમજ શાળા પરિવાર તરફથી રૂા.૫૦૦૧/-નું ઈનામ પ્રાપ્ત થયું હતું.

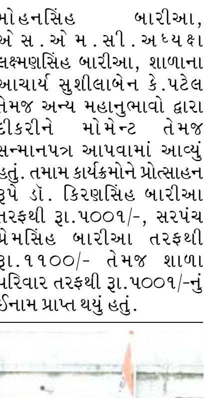

હિંમતનગરના ઝહીરાબાદ ખાતે ઝહીર પ્રાયમરી સ્કૂલમાં ૭૪મા પ્રજાસત્તાક દિન નિમિત્તે તાલુકા સદસ્ય અને ગુજરાત પ્રદેશ કોંગ્રેસ માઈનોરિટી મહામંત્રી ટી.વી. પટેલના હસ્તે ધ્વજવંદન કાર્યક્રમ યોજાયો, જેમાં સિનિયર એડવોકેટ કોવડિયા, રેકટર હૈદરભાઈ, સીરાજભાઈ સગુન તેમજ સ્કૂલ કર્મચારીઓ, નાના ભૂલકાઓ અને તેમના વાલીઓ ખૂબ મોટી સંખ્યામાં ઉપસ્થિત રહી કાર્યક્રમને સફળ બનાવ્યો. **(તસવીર :- એફ.કે. મનસુરી, હિંમતનગર)**

બોરિયાવી નજીક એક્સપ્રેસ-વે પર ટ્રક પાછળ ટ્રક અથડાતાં ચાલકનું મોત

(સંવાદદાતા દ્વારા)

આણંદ, તા.૩૧

આણંદ તાલુકાના બોરીયાવી ગામ પાસેથી પસાર થતા અમદાવાદ વડોદરા એક્સપ્રેસ હાઈવે ઉપર આણંદ નજીક જીવાપુરા વિસ્તાર પાસે આગળ જતી ટ્રકની પાછળ ટ્રક અથડાતા સુરતના ટ્રક ચાલકનું સારવાર દરમ્યાન મોત નીપજયાનો બનાવ આણંદ રૂરલ પોલીસ મથકમાં નોંધાયો છે. સુરત બજરંગ રોહાઉસ વચનામૃત રેસિડેન્સી પાસે શાંતિલાલ વલ્લભભાઈ સાવલિયા પોતાના પરિવાર સાથે રહેતા હતા અને ટ્રકમાં ડ્રાઈવર તરીકે કામ કરી જીવન ગુજરાન ચલાવતા હતા. વહેલી સવારે ચાર વાગ્યાના અરસામાં શાંતિલાલ વલ્લભભાઈ સાવલિયા પોતાની ટ્રક આણંદ તાલુકાના બોરિયાવી ગામે જીવાપુરા નજીક આણંદ એકઝિટ પહેલા બ્રિજ નંબર-૧૮ પાસે શાંતિલાલ સાવલિયાની ટ્રક આગળ જતી ટ્રકની પાછળ ધડાકાભેર અથડાતાં ટ્રકના ચાલક શાંતિલાલ વલ્લભભાઈ સાવલિયાને શરીરે તેમજ માથામાં ગંભીર ઈજાઓ થતા સારવાર માટે હોસ્પિટલમાં ખસેડવામાં આવ્યા હતા. જ્યાં સારવાર દરમ્યાન શાંતિલાલ વલ્લભભાઈ સાવલિયાનું મોત નીપજ્યું હતું.

ઝઘડિયાના સારસા નજીક ટ્રક પાછળ બાઈક અથડાતાં ચાલકનું મોત

રાજપારડી, તા.૩૧

ભરૂચ જિલ્લાના ઝઘડિયા તાલુકાના સારસા ગામ નજીક આજે રોડની સાઈડમાં ઉભેલી એક ટ્રકના પાછળના ભાગે એક મોટરસાયકલ અથડાતાં મોટરસાયકલ ચાલક ઈસમનું ઘટનાસ્થળે જ કરૂણ મોત નીપજ્યું હતું. મળતી વિગતો મુજબ મુળ ઝારખંડનો રહીશ અને હાલ ઝઘડિયાના રતનપુર નજીક ખાનગી કંપનીમાં રહી ડ્રાઈવિંગનું કામ કરતો અબ્દુલહશન જૈનુલઆબેદિન અન્સારી નામનો યુવક આજરોજ તેની હાઈવા ટ્રક સારસા ગામ નજીક રોડની સાઈડમાં ઊભી રાખીને ઉભો હતો, તે દરમિયાન રાજપારડી તરફથી આવતા એક મોટરસાયકલ ચાલકે આ ઉભેલ ટ્રકના પાછળના ભાગે પોતાની મોટરસાયકલ અથડાવી દેતા અકસ્માત સર્જાયો હતો. આ અકસ્માતમાં મોટરસાયકલ ચાલક કનુભાઈ મેલસીંગભાઈ જોગી (ઉ.વ.૪૫)ને ગંભીર ઈજાઓ થતાં ઘટનાસ્થળેજ કરૂણ મોત નીપજ્યું હતું. અકસ્માતની આ ઘટના સંદર્ભે ટ્રક ચાલક અબ્દુલહશન અન્સારીએ રાજપારડી પોલીસ મથકે ફરિયાદ લખાવી હતી.

અંકલેશ્વરમાં અઠવાડિયા અગાઉ ગુમ થયેલ કિશોરનો મૃતદેહ મળ્યો

અંકલેશ્વર, તા.૩૧

અંકલેશ્વર પંથકમાં ગત તારીખ ૨૩/૦૧/૨૦૨૩ના રોજ મીરાનગર પાસેની સોનમ સોસાયટીનો ૧૩ વર્ષીય ક્રિષ્ના નામનો બાળક ગુમ થયેલ હોવાની ફરિયાદ અંકલેશ્વર જીઆઈડીસી પોલીસ મથકના ચોપડે નોંધાઈ હતી, પોલીસ દ્વારા બાળકના ગુમ મામલે

અપહરણની શંકા વ્યક્ત કરી તપાસનો ધમધમાટ શરૂ કર્યા હતા. જે ઘટનાને એક સપ્તાહ બાદ ગુમ થયેલ બાળક ક્રિષ્નાનો મૃતદેહ આજરોજ ડી કંપોઝ હાલતમાં અંકલેશ્વરના નવાગામ રેલ્વે ટ્રેક પાસેથી ખાડીમાંથી મળી આવતા ભારે ખળભળાટ મચ્યો હતો. સમગ્ર મામલે અંકલેશ્વર જી.આઈ.ડી.સી.પોલીસને જાણ કરવામાં આવતા પોલીસનો કાફલો ઘટનાસ્થળે પહોંચ્યો હતો. અંકલેશ્વર જીઆઈડીસી પોલીસ દ્વારા સ્થળ પર પહોંચી મૃતક બાળકની લાશનો કબજો મેળવી તેને પોસ્ટમોર્ટમ અર્થે ખસેડી મામલે હત્યાની આશંકાઓ વચ્ચે તપાસનો ધમધમાટ શરૂ કર્યા છે.

અમરેલીના જાળિયા ગામે સગાઈ પસંદ ન હોવાથી યુવતીએ ગળાફાંસો ખાધો

અમરેલી, તા.૩૧

અમરેલીના જાળિયા ગામે બે દિવસ પહેલા સગાઈ થયેલ યુવતીએ ગળાફાંસો ખાઈ આપઘાત કરી લેતા ચકચાર મચેલ છે યુવતીને સગાઈ પસંદ ન હોય જેના કારણે આપઘાત કર્યો હોવાનું પોલીસમાં જાહેર થયેલ હતું. પ્રાપ્ત માહિતી અનુસાર અમરેલી તાલુકાના જાળિયા ગામે મફત પ્લોટ કમીગઢ રોડ ઉપર રહેતી હિરલબેન કિશોરભાઈ મકવાણા (ઉ.વ.૨૪)ની એ પોતાના ઘરના પંખામાં ચુંદડી વડે ગળા ફાંસો ખાઈ આપઘાત કર્યો હતો પોલીસમાં યુવતીના પિતાએ જાહેર કર્યા મુજબ હિરલની સગાઈ બે દિવસ પહેલા જ સણોસરા ગામે થઈ હતી જે સગાઈ હિરલબેનને પસંદ ના હતી જેના કારણે પોતાની મેળે આપઘાત કર્યા હોવાનું અમરેલી તાલુકા પોલીસમાં હિરલના પિતા કિશોરભાઈ હરિભાઈ મકવાણા એ જાહેર કરેલ હતું.

વિશ્વામિત્રી નદીમાં પલટી ગયેલા ટ્રેક્ટર સાથે ડૂબેલા આધેડ હજી લાપતા

(સંવાદદાતા દ્વારા)

વડોદરા, તા.૩૧

વડોદરા જિલ્લામાં વિશ્વામિત્રી નદીમાં પલટી ગયેલા ટ્રેક્ટરમાં ડૂબેલા ત્રણ જણામાંથી એકનો પત્તો નહીં મળતા ફાયર બ્રિગેડની મદદ લેવામાં આવી છે. વડોદરા જિલ્લાના પાદરા-કરજણ રોડ પર હુસેપુર ગામના કોઝવે પરથી ગઈકાલે બપોરે પસાર થતું ટ્રેક્ટર પલટી જતા ત્રણ જણા ડૂબ્યા હતા. જેમાંથી એક યુવક તરીને બહાર આવી ગયો હતો જયારે બીજાને ગામ લોકોએ બચાવ્યો હતો. લાપતા થયેલા સુરતના આધેડ મનુભાઈને શોધવા માટે આજે વડોદરા ફાયર બ્રિગેડની મદદ લેવામાં આવી હતી. સવારથી નદીમાં શોધખોળ કરવામાં આવી રહી છે. પરંતુ બપોર સુધી ગુમ થયેલા આધેડનો કોઈ પત્તો નથી.

કલોલના આબીદ અને સમીરની પ્રામાણિકતા, ૫૦ હજાર રોકડ ભરેલ પર્સ મૂળ માલિકને પરત કર્યું

કલોલ, તા.૩૦

કલોલમાં આવેલ થિએટરમાં ફિલ્મ જોવા ગયેલ તિબેટિયન મહિલાનું પૈસા અને અગત્યના ડોક્યુમેન્ટ ભરેલું પર્સ સીટ પર જ ભૂલાઈ ગયું હતું. જે પર્સ આબીદ અને સમીરને મળતા તેઓએ પર્સમાં ડોક્યુમેન્ટ ચેક કરીને મહિલાને શોધીને બીજા દિવસે મૂળ માલિકને પર્સ પરત કર્યો હતો. આબીદ અને સમીર જેઓ સલૂન ચલાવે છે. આબીદના કારીગરને પર્સ દેખાયો હતો. પર્સમાં પચાસ હજારથી વધુની રકમ અને અગત્યના ડોક્યુમેન્ટ હતા જે પરત કરતા આબીદ અને તેમના સ્ટાફે સમાજને એક ઉત્તમ ઉદાહરણ પૂરૂં પાડ્યું છે. પોતાનું પર્સ પરત મળતા તિબેટિયન મહિલાએ પણ આભાર વ્યક્ત કર્યો હતો.

Change Name

Old Name
Mansiya Junedbhai abdulbhai Hamidbhai
New Name
Manasiya Junedbhai Hamidbhai
Address :- Momin Vas
At :- Chatavada Patan
Gujarat-384130

જાહેર નોટિસ

આથી અમો નીચે સહી કરનાર સૂચિત ખિદમત ક્રેડિટ સોસાયટી કોસમડી, તા.અંકલેશ્વરના મુખ્ય પ્રયોજક મોહમદ સાકીર હાસીમ મહેતા રહેવાસી ટેકરી ફળિયું એટ. પો. કોસમડી તાલુકા અંકલેશ્વર મો. ૯૯૭૪૯ ૬૨૯૮૧નાઓ જાહેર પ્રસિદ્ધી આપી જાહેર જનતાને જણાવીએ છીએ કે અમો ઉપરોક્ત સંસ્થા ચાલુ કરવા જઈ રહીયા છીએ જો કોઈને વાંધો હોય તો આપ શ્રી ન્યુઝ પેપરમાં જાહેર પ્રસિદ્ધ થયાનાં સાત દિનમાં અમારી સંસ્થાના સરનામે લેખિત વાંધા અરજી કરી શકો છો. જેની જાહેર જનતાને આ જાહેર નોટિસ આપી જાહેર કરીએ છીએ.

સૂચિત
ખિદમત ક્રેડિટ સોસાયટી મુખ્ય પ્રયોજક કોસમડી તા. અંકલેશ્વર. જિ. ભરૂચ પીન-૩૯૩૦૦૧

GUJARAT STATE WAQF BOARD
ગુજરાત રાજ્ય વક્ફ બોર્ડ
Established under the Wakf Act, 1995
Constituted by the Government of Gujarat
under Wakf Act, 1995 (Central Act-43)

ડૉ.જીવરાજ મહેતા ભવન, બ્લોક નંબર ૮, ભોંયતળીયે, જૂના સચિવાલય, સેક્ટર-૧૦, ગાંધીનગર
Dr.Jivrajbhai Mehta Bhavan, Block No.8, Ground Floor Old Secretariat, Sector-10 Gandhinagar.

વક્ફ અધિનિયમ ૧૯૯૫ અને વક્ફ (સુધારા) અધિનિયમ-૨૦૧૩ની કલમ -૩૬
વિષય :- "મદ્રેસા-એ-ફૈઝાને સૈયદ ગાઝી રબ્બાની વક્ફ કમિટી"
ઉપરોક્ત જણાવેલ વક્ફના મુતવલ્લી **સૈયદ મુદસ્સર સફદર** જિ.સુરતનાઓએ મજકુર વક્ફના ઉદ્દેશો પૂર્ણ કરવાના હેતુ માટે નીચે જણાવેલ સ્થાવર મિલકત /જંગમ મિલકત વક્ફ અધિનિયમ ૧૯૯૫ અને વક્ફ (સુધારા) અધિનિયમ-૨૦૧૩ની કલમ-૩૬ હેઠળ નોંધણી કરાવવા માટે નિયત નમૂનામાં દરખાસ્ત કરેલ છે. જે મિલકતની વિગત નીચે મુજબ છે.

ગામ/મુ.પો/ઠે	તાલુકો અને જિલ્લો	મિલકતનો પ્રકાર	જંગમ મિલકત
મુ.પો. તા.સુરત,	તા.સુરત જિ.સુરત.	જંગમ મિલકત	રૂા. ૫,૦૦,૦૦૦ (પાંચ લાખ) રાષ્ટ્રીય બેંકમાં ફિક્સ ડિપોઝિટ મૂકવાની શરતે.

ઉક્ત જણાવેલ જંગમ મિલકત વક્ફ અધિનિયમ ૧૯૯૫ અને વક્ફ (સુધારા) અધિનિયમ-૨૦૧૩ની કલમ ૩૬ અન્વયે નોંધણીની દરખાસ્ત ગુજરાત રાજ્ય વક્ફ બોર્ડ, ગાંધીનગરની વિચારણા હેઠળ હોઈ આ સંબંધે કોઈ વ્યક્તિ કે સંસ્થાના વાંધા સૂચનો હોય તો તે દિન-૭માં ગુજરાત રાજ્ય વક્ફ બોર્ડ, ગાંધીનગરની કચેરીને મળી જાય તે રીતે લેખિતમાં આપવા જણાવવામાં આવે છે. જો કોઈ વાંધા સૂચનો કે રજૂઆત જણાવેલ સમય મર્યાદામાં બોર્ડની કચેરીમાં નહીં મળે તો ઉક્ત જણાવેલ વક્ફના વક્ફ અધિનિયમ ૧૯૯૫ અને વક્ફ (સુધારા) અધિનિયમ-૨૦૧૩ની કલમ ૩૬ હેઠળ નોંધણી કરવાની કાર્યવાહી હાથ ધરવામાં આવશે.

(એમ.એચ.ખુમાર)
મુખ્ય કારોબારી અધિકારી
ગુજરાત રાજ્ય વક્ફ બોર્ડ, ગાંધીનગર.

GUJARAT STATE WAQF BOARD
ગુજરાત રાજ્ય વક્ફ બોર્ડ
Established under the Wakf Act, 1995
Constituted by the Government of Gujarat
under Wakf Act, 1995 (Central Act-43)

ડૉ. જીવરાજ મેહતા ભવન, બ્લોક નંબર ૮, ભોંયતળીયે, જૂના સચિવાલય, સેક્ટર-૧૦, ગાંધીનગર
Dr.Jivrajbhai Mehta Bhavan, Block No.8, Ground Floor Old Secretariat, Sector-10 Gandhinagar.

વક્ફ અધિનિયમ ૧૯૯૫ અને વક્ફ (સુધારા) અધિનિયમ-૨૦૧૩ની કલમ -૩૬
વિષય :-"સર્વોદય એજ્યુકેશન વક્ફ કમિટી"
ઉપરોક્ત જણાવેલ વક્ફના મુતવલ્લી **વહોરા મોહસીનભાઈ યાસીનભાઈ મુ.પો.સેવાલિયા,** જિ.ખેડાનાઓએ મજકુર વક્ફના ઉદ્દેશો પૂર્ણ કરવાના હેતુ માટે નીચે જણાવેલ સ્થાવર મિલકત/ જંગમ મિલકત વક્ફ અધિનિયમ ૧૯૯૫ અને વક્ફ (સુધારા) અધિનિયમ -૨૦૧૩ની કલમ-૩૬ હેઠળ નોંધણી કરાવવા માટે નિયત નમૂનામાં દરખાસ્ત કરેલ છે. જે મિલકતની વિગત નીચે મુજબ છે.

ગામ/મુ.પો/ઠે	જિલ્લો અને તાલુકો	મિલકતનો પ્રકાર	સર્વે નં./મિલકત નં	ચો.મી
મુ.પો. સેવાલિયા	તા. ગળતેશ્વર, જિ. ખેડા	પાકું મકાન	મિલ્કત નં.૩૬૨૯-૨	૨૭.૮૩

ઉક્ત જણાવેલ સ્થાવર મિલકત વક્ફ અધિનિયમ ૧૯૯૫ અને વક્ફ (સુધારા) અધિનિયમ-૨૦૧૩ની કલમ ૩૬ અન્વયે નોંધણીની દરખાસ્ત ગુજરાત રાજ્ય વક્ફ બોર્ડ, ગાંધીનગરની વિચારણા હેઠળ હોઈ આ સંબંધે કોઈ વ્યક્તિ કે સંસ્થાના વાંધાસૂચનો હોય તો તે દિન-૭માં ગુજરાત રાજ્ય વક્ફ બોર્ડ, ગાંધીનગરની કચેરીને મળી જાય તે રીતે લેખિતમાં આપવા જણાવવામાં આવે છે. જો કોઈ વાંધા સૂચનો કે રજૂઆત જણાવેલ સમય મર્યાદામાં બોર્ડની કચેરીમાં નહીં મળે તો ઉક્ત જણાવેલ વક્ફના વક્ફ અધિનિયમ ૧૯૯૫ અને વક્ફ (સુધારા) અધિનિયમ-૨૦૧૩ની કલમ ૩૬ હેઠળ નોંધણી કરવાની કાર્યવાહી હાથ ધરવામાં આવશે.

(એમ.એચ.ખુમાર)
મુખ્ય કારોબારી અધિકારી
ગુજરાત રાજ્ય વક્ફ બોર્ડ, ગાંધીનગર.

અમદાવાદ મ્યુનિસિપલ કોર્પોરેશનનું ૨૦૨૩-૨૪નું રૂા.૮૪૦૦ કરોડનું ડ્રાફ્ટ બજેટ રજૂ કરાયું

મોંઘવારીના માર વચ્ચે ખિસ્સા વધુ હળવા થશે : અમદાવાદના શહેરીજનો પર પ્રોપર્ટી ટેક્સનું ભારણ વધશે, દર વર્ષે કરમાં પાંચ ટકાનો વધારો સૂચવાયો

પ્રદૂષણ અટકાવવાના નામે અમદાવાદીઓને એન્વાયરમેન્ટ ઈમ્પ્રુવમેન્ટ ચાર્જની ભેટ ધરાશે

રહેણાંક મિલકતો માટે પ્રતિ ચોરસ મીટર રૂા.૭નો વધારો કરી રૂા. ૨૩ કરાયા

અમદાવાદ, તા.૩૧

શહેરની સિટી સિવક બોડીએ મંગળવારે તેનું ૨૦૨૩-૨૪નું બજેટ રજૂ કર્યું હતું. મ્યુનિસિપલ કમિશનર એમ. થેન્નારસને સ્ટેન્ડિંગ કમિટી સમક્ષ આ ડ્રાફ્ટ બજેટ રજૂ કર્યું હતું. ગયા વર્ષના રૂપિયા ૮૧૧૧ કરોડના ડ્રાફ્ટ બજેટની સામે રૂપિયા ૮૪૦૦ કરોડનું ડ્રાફ્ટ બજેટ રજૂ કરવામાં આવ્યું હતું. ત્યારે આ વખતે હવે પ્રોપર્ટી ટેક્સ પણ મોંઘો થયો છે. પ્રોપર્ટી ટેક્સમાં રૂપિયા ૪૦૦ કરોડનો વધારો સૂચવાયો છે. જ્યારે ઈઆઈસી ચાર્જના નામે રૂપિયા ૬૦ કરોડો વધારો સૂચવાયો. યુઝર ચાર્જમાં ૬૦ કરોડનો વધારો સૂચવાયો છે. સાથે જ દર વર્ષે પ્રોપર્ટી ટેક્સમાં ઓટોમેટિક પાંચ ટકાનો વધારો સૂચવાયો છે.અમદાવાદ મ્યુનિસિપલ કોર્પોરેશનનું ૨૦૨૩-૨૪નું ડ્રાફ્ટ બજેટ આજે સ્ટેન્ડિંગ કમિટી સમક્ષ રજૂ કરવામાં આવ્યું હતું. જેમાં શહેરીજનો પર વેરાનો વધુ બોજ આવશે. મ્યુનિસિપલ કમિશને ડ્રાફ્ટ બજેટમાં રહેણાંક મિલકત અને બિન રહેણાંક મિલકતમાં કેટલાંક અંશે ટેક્સમાં વધારાનું સૂચન કર્યું છે. જેથી પ્રોપર્ટી ટેક્સમાં રૂપિયા ૪૦૦ કરોડનો વધારો સૂચવવામાં આવ્યો છે. આ સિવાય ઈઆઈસી ચાર્જ અને યુઝર ચાર્જ બંનેમાં ૬૦-૬૦ કરોડનો વધારો સૂચવવામાં આવ્યો છે. સાથે જ દર વર્ષે પ્રોપર્ટી ટેક્સમાં ઓટોમેટિક પાંચ ટકાનો વધારો પણ સૂચવવામાં આવ્યો છે. દર વર્ષે ૧૦૦થી ૨૦૦ કરોડ વધારો લાગુ થશે.વર્ષ ૨૦૨૩-૨૪નું ડ્રાફ્ટ બજેટ તૈયાર કરવા માટે જનભાગીદારી કેળવવાના હેતુથી શહેરીજનો પાસેથી કોર્પોરેશન સૂચનો મંગાવ્યા હતા. જે બાદ કોર્પોરેશનને ૪૫૦ ઈમેલ દ્વારા ૫૦૦ કરતા પણ વધુ સૂચનો મળ્યા હતા. જેમાંથી ૩૪ ટકા સૂચનો મૂળભૂત પ્રાથમિક સુવિધા જેવી કે રોડ, પાણી, ડ્રેનેજ, લાઈટ, હેલ્થ અને સફાઈને લગતા હતા. ૨૫ ટકા સૂચનો પ્રાથમિક સુવિધા સિવાયના એટલે કે કોમ્યુનિટી હોલ, પાર્ટી પ્લોટ, લાઈબ્રેરી, રિડીંગ રુમ, ગાર્ડન, સ્વિમીંગ પુલ, સિનિયર સિટીઝન પાર્કને લગતા હતા. આ સિવાય ૩૯ ટકા સૂચનો કોર્પોરેશનની સર્વિસ સુધારવા અને ફરિયાદ રુપે મળ્યા હતા. જ્યારે ૨ ટકા સૂચનો કોર્પોરેશનની રેવન્યૂ જનરેશન બાબતના હતા.આ બજેટમાં વોટર માટે ૩૬૫.૬૧ કરોડ રુપિયા, ડ્રેનેજ માટે ૫૧૧.૯૩ કરોડ રૂપિયા, રોડ અને બ્રીજ માટે રુપિયા ૫૩૩.૪૫ કરોડ, સ્ટ્રીટ લાઈટ માટે રૂપિયા ૪૬.૫૦ કરોડ, બિલ્ડિંગ માટે રુપિયા ૨૫૭.૫૩ કરોડ, જાહેર સ્થળો માટે રુપિયા ૧૪૧.૧૦ કરોડ, પ્લાન્ટ, મશીનરી અને મોટર વ્હીકલ માટે રુપિયા ૩૯.૯૪ કરોડ, નાણાં પંચ માટે રૂપિયા ૨૭૫ કરોડ, પ્રધાનમંત્રી આવાસ યોજના માટે રુપિયા ૨૭૫ કરોડ, સાબરમતી રિવરફ્રન્ટ ડેવલપમેન્ટ કોર્પોરેશન લિમિટેડ માટે રુપિયા ૨૨૨ કરોડ, અમદાવાદ જનમાર્ગ લિ. માટે રુપિય ૧૪૪ કરોડ, એએમટીએસ માટે રુપિયા ૩૯૮ કરોડ, વર્લ્ડ હેરિટેજ ટ્રસ્ટ માટે રુપિયા ૧૦ કરોડ, સ્વચ્છ ભારત મિશન માટે રુપિયા ૧૫૦, સ્માર્ટ સિટી માટે રુપિયા ૧૫ કરોડ અને અન્ય માટે રુપિયા ૧૩૯.૯૪ કરોડ રુપિયા સૂચવવામાં આવ્યા છે.

કોમર્શિયલ મિલકતો માટે પ્રતિ ચોરસ મીટર રૂા.૯નો વધારો કરી રૂા.૩૭ કરાયા

બજેટ અયોગ્ય અને પ્રજા પર બોજ સમાન : વિપક્ષના નેતાની પ્રતિક્રિયા

(સંવાદદાતા દ્વારા) અમદાવાદ, તા.૩૧

અમદાવાદ મ્યુનિસિપલ કમિશનર દ્વારા રજૂ કરેલ સને ૨૦૨૩-૨૪ના વર્ષના રૂા.૮૪૦૦.૦૦ કરોડનું બજેટ સ્ટે. કમિટી સમક્ષ મંજૂરી અર્થે રજૂ કરેલ છે, તે બજેટનો અભ્યાસ કરતા બજેટ અયોગ્ય અને પ્રજાનો ભોગ લેનારૂં બજેટ છે. બજેટ હંમેશા વાસ્તવિક અને પ્રજાલક્ષી હોવું જોઈએ, માળખાકીય સુવિધાને પ્રાધાન્ય આપવું જોઈએ. શહેરના નાગરિકો કેન્દ્રસ્થાને હોવા જોઈએ. કોરોના કાળમાં છેલ્લા ૩ વર્ષથી મ્યુનિ. કોર્પો.ની આર્થિક પરિસ્થિતિ ખરડવા પામેલ છે કમિ.શ્રીએ રજૂ કરેલ બજેટમાં પ્રોપર્ટી ટેક્ષમાં વિવિધ દરોમાં વધારા તેમજ નવો એન્વાયરમેન્ટ ઈમ્પ્રુવમેન્ટ ચાર્જિસના નામે નવો ટેક્ષ નાખવાની દરખાસ્ત રજૂ કરેલ છે, એમ વિપક્ષના નેતા શહેઝાદખાન પઠાણે જણાવ્યું હતું. અગાઉના વર્ષોના બજેટમાં શહેરીજનોને અમદાવાદ શહેરને થર્ડ ફાસ્ટેસ્ટ સિટી ઈન ધ વર્લ્ડ, ગ્રીન સિટી-ક્લિન સિટી, લવેબલ અને લીવેબલ સિટી, ડસ્ટ ફ્રી સિટી, પોલ્યુશન ફ્રી સિટી, ઝીરો વેસ્ટ સિટી, સ્માર્ટ સિટી, સ્વચ્છ અને સ્વસ્થ સિટી, ક્લિનએસ્ટ સિટી ઓફ ઈન્ડિયા જેવા ભારેખમ વચનો આપ્યા હતા. શહેરીજનોને આપેલા મોટાભાગના વચનો પાળી શકાયા નથી. શહેરને સ્વચ્છ અને સુંદર બનાવવાના સપના બનાવટી પુરવાર થયા છે. કરકસરની વાતો પોકળ નીવડી છે, નાગરિકોને સગવડ આપવાને બદલે અગવડમાં વધારો થતો જાય છે. દરેક ક્ષેત્રમાં નિરાશા, હાડમારી અને ગેરવ્યવસ્થાથી લોકો ત્રાહિમામ થઈ ગયા છે ત્યારે પ્રોપર્ટી ટેક્ષમાં વધારો કઈ રીતે વ્યાજબી છે ? એવો સવાલ મ્યુનિસિપલ વિપક્ષના નેતા દ્વારા કરાયો હતો.

હાઈકોર્ટની ટકોર બાદ અમદાવાદમાં લાયસન્સ વિનાની મટનની ૫૮ દુકાનો સીલ

શહેરમાં પ્રતિબંધિત પ્લાસ્ટીક વાપરતા મેડિકલ સ્ટોર દંડાયા

અમદાવાદ, તા.૩૧

રાજ્યમાં લાયસન્સ વગર ચાલતી મટનની દુકાનો કે કતલખાનાઓ મુદ્દે ગુજરાત હાઈકોર્ટમાં જાહેરહિતની અરજી કરવામાં આવી હતી. જેમાં હાઈકોર્ટ દ્વારા ગેરકાયદેસર રીતે ચાલતી માંસ/મટન/બીફની દુકાનો વિરૂદ્ધ કાર્યવાહી કરવાના આદેશ કરવામાં આવ્યો હતો. જેના ભાગરૂપે અમદાવાદ શહેરમાં ગેરકાયદેસર રીતે આવી ચાલતી દુકાનો સામે કાર્યવાહી કરવામાં આવી છે મ્યુનિસિપલ કોર્પોરેશન દ્વારા ગેરકાયદેસર રીતે માંસ અને મટન વેચતી કુલ ૫૮ જેટલી દુકાનો ને સીલ કરવાની કાર્યવાહી કરવામાં આવી છે. પોલીસ પ્રોટેક્શન સાથે આ કાર્યવાહી કરવામાં આવી હતી અને આગામી દિવસોમાં પણ આ રીતે જ્યાં પણ ગેરકાયદેસર રીતે માંસ,મટન અને બીફની દુકાનો ચાલતી હશે તેને બંધ કરાવવાની કાર્યવાહી કોર્પોરેશન દ્વારા કરવામાં આવશે. અમદાવાદ મ્યુનિસિપલ કોર્પોરેશન શહેરની હદ વિસ્તારમાં નામદાર ગુજરાત હાઈકોર્ટમાં થયેલી અરજીના હુકમને ધ્યાનમાં રાખી ધી જીપીએમસી એક્ટ ૧૯૪૯ની કલમ ૩૭૬ તથા ફૂડ સેફ્ટી એન્ડ સ્ટાન્ડર્ડ એક્ટ ૨૦૦૬ના નિયમો મુજબ અમદાવાદ મ્યુનિસિપલ કોર્પોરેશનના હેલ્થ ખાતા અને સ્લોટર હાઉસે સંયુક્ત રીતે પોલીસ પ્રોટેકશન સાથે અનસ્ટેમ્પ્સ (સિક્કા વગરની) તથા ગેરકાયદેસર માંસ મટન વેચતી પૂર્વ વિસ્તારમાં કોતરપુર, સૈજપુર બોઘા, સરદારનગર સહિતના વિસ્તારોમાં આવેલી કુલ ૫૮ જેટલી દુકાનો સીલ કરવામાં આવી છે. તદ્ઉપરાંત અમદાવાદ મ્યુનિસિપલ કોર્પોરેશન દ્વારા શહેરમાં પ્રતિબંધિત પ્લાસ્ટિક અને પેપર કપ પર પ્રતિબંધને લઈ અને સોલિડ વેસ્ટ મેનેજમેન્ટ વિભાગ સતત કાર્યવાહી કરી રહ્યું છે ત્યારે શહેરના માણેકચોક અને રીલીફ રોડ ઉપર રાત્રે ખાણીપીણી બજારમાં પણ કચરો કરનાર લોકો સામે કાર્યવાહી કરવામાં આવી રહી છે. શહેરના મધ્ય ઝોનના શાહીબાગ વોર્ડમાં રાજસ્થાન હોસ્પિટલની આસપાસ આવેલા મેડિકલ સ્ટોર પર વપરાતા પ્રતિબંધિત પ્લાસ્ટિક મામલે ચેકિંગની કાર્યવાહી કરવામાં આવી હતી. જેમાં ૧૩૮ જેટલી દુકાનોને નોટિસ આપી અને તેમની પાસેથી રૂા.૮૨ હજારનો વહીવટી ચાર્જ વસૂલ કર્યો હતો જ્યારે આઠ કિલોગ્રામ પ્લાસ્ટિક જપ્ત કર્યું હતું.

ગુજરાતના વધુ ૬ સનદી અધિકારીઓને સોંપાઈ વિશેષ જવાબદારી

ગાંધીનગર, તા.૩૧

ગુજરાતના વધુ ૪ સનદી અધિકારીઓને વિશેષ જવાબદારી સોંપવામાં આવી છે. IAS વિપુલ મિત્રાની GNFCમાં બદલી કરવામાં આવી છે. આ ઉપરાંત IAS એ.કે. રાકેશ, કમલ દયાણી અને સોનલ મિશ્રાને પોતાની હાલની ફરજોની સાથે અલગ અલગ સરકારી વિભાગોમાં વધારાનો હવાલો સોંપવામાં આવ્યો છે. મળતી માહિતી અનુસાર રાજ્ય સરકારના પંચાયત અને ગ્રામીણ વિકાસ વિભાગના અધિક મુખ્ય સચિવ તરીકે ફરજ બજાવતા IAS વિપુલ મિત્રાને ભરૂચ સ્થિત ગુજરાત નર્મદા વેલી ફર્ટીલાઈઝર અને કેમિકલ્સ (GNFC)ના ચેરમેન તરીકે બદલી આપવામાં આવી છે. આ ઉપરાંત ડાંગ જિલ્લા કલેક્ટર IAS ડી.જે. ચાવડાને ચીફ ટાઉન પ્લાનર, ગાંધીનગર તરીકે બદલી આપવામાં આવી છે. IAS ડી.જે. ચાવડાની બદલી થતા, ડાંગ જિલ્લા વિકાસ અધિકારી IAS વિપિન ગર્ગને ડાંગ જિલ્લાના કલેક્ટરનો વધારાનો ચાર્જ સોંપવામાં આવ્યો છે. આ ઉપરાંત સામાન્ય વહીવટી વિભાગના અધિક મુખ્ય સચિવ IAS એ.કે. રાકેશને ગૃહ વિભાગના અધિક મુખ્ય સચિવ તરીકેનો વધારાનો હવાલો સોંપવામાં આવ્યો છે. આ સાથે જ મહેસુલ વિભાગના અધિક મુખ્ય સચિવ IAS કમલ દયાણીને ઉધોગ વિભાગના અધિક મુખ્ય સચિવનો વધારાનો ચાર્જ આપવામાં આવ્યો છે. અને IAS સોનલ મિશ્રાને પંચાયત વિભાગના અગ્ર સચિવ તરીકેનો વધારાનો ચાર્જ સોંપવામાં આવ્યો છે. અત્રે ઉલ્લેખનીય છે કે, રાજ્યના હાલના મુખ્ય સચિવ IAS પંકજ કુમારની ટર્મ આજરોજ ૩૧ જાન્યુઆરીએ પૂર્ણ થતા હવે તેમના સ્થાને રાજ્યના મુખ્ય સચિવ તરીકે IAS રાજકુમારે ચાર્જ સંભાળ્યો છે. ૩૧ ઓગસ્ટ ૨૦૨૧થી IAS પંકજકુમાર ગુજરાતના મુખ્ય સચિવ હતા. જે બાદ હવે રાજ્યના નવા મુખ્ય સચિવ IAS રાજકુમાર બન્યા છે.

ભારત-ન્યૂઝીલેન્ડ વચ્ચે આજે મોટેરામાં ટી-૨૦

અમદાવાદમાં મોદી સ્ટેડિયમ નજીકથી ચાર શકમંદોની અટકાયત કરાઈ

અમદાવાદ, તા.૩૧ : આવતીકાલે અમદાવાદના નરેન્દ્ર મોદી સ્ટેડિયમમાં ભારત અને ન્યુઝીલેન્ડ વચ્ચે સીરીઝની ત્રીજી મેચ રમાનાર છે. આજે સ્ટેડિયમ નજીક શહેર ક્રાઈમ બ્રાંચે મોટી કાર્યવાહી કરતા ૪ યુવકોની અટકાયત કરી છે. સુત્રોમાંથી મળતી માહિતી મળતી મુજબ આજે સ્ટેડિયમ પાસેથી જ અટકાયત કરેલા યુવકો કાશ્મીરના હોવાનું જાણવા મળી રહ્યું છે.અમદાવાદમાં આવતીકાલે ભારત અને ન્યુઝીલેન્ડ વચ્ચે સીરીઝની ત્રીજી ટી-૨૦ મેચ નરેન્દ્ર મોદી સ્ટેડિયમમાં રમાનાર છે. આવતી કાલે ટી-૨૦ની ક્રિકેટ મેચ રમાવવાની હોવાથી સ્ટેડિયમ પર તૈયારીમાં આખરી ઓપ અપાઈ રહ્યો છે. આ વચ્ચે અમદાવાદ ક્રાઈમ બ્રાંચ દ્વારા એક મોટી કાર્યવાહી કરવામાં આવી હતી. આજે અમદાવાદ ક્રાઈમ બ્રાંચ દ્વારા નરેન્દ્ર મોદી સ્ટેડિયમની નજીકથી શંકાસ્પદ પ્રવૃત્તિનાં આધારે ૪ યુવકોની અટકાયત કરવામાં આવી હતી. સુત્રોમાંથી મળતી વિગત મુજબ આ યુવકો કાશ્મીરના હોવાનું જાણવા મળ્યુ છે.

મુખ્યમંત્રી ભૂપેન્દ્ર પટેલના હસ્તે અમદાવાદના ૬૭મા બોડકદેવ પોલીસ સ્ટેશનનું ઉદ્‌ઘાટન

સિંધુભવન રોડ પર ડ્રગ્સ માટે વોચ રાખવા સૌ પ્રથમ ડ્રોન સ્કવોડ બોડકદેવથી ઓપરેટ થશે

(સંવાદદાતા દ્વારા) અમદાવાદ, તા.૩૧

અમદાવાદ શહેર પોલીસના નવનિર્મિત બોડકદેવ પોલીસ સ્ટેશનના ઉદ્‌ઘાટન પ્રસંગે સંબોધન કરતા મુખ્યમંત્રી શ્રી ભૂપેન્દ્ર પટેલે જણાવ્યું હતું કે, મહાત્મા ગાંધીજી અને સરદાર વલ્લભભાઈ પટેલની જોડીએ આપણા દેશને સ્વરાજ અપાવ્યું, જ્યારે વડાપ્રધાન નરેન્દ્ર મોદી અને કેન્દ્રીય ગૃહમંત્રી અમિતભાઈ શાહની જોડીએ સુરાજ્ય આપ્યું છે. તેમણે કહ્યું કે, પ્રજાને કોઈ મુશ્કેલી ન પડે તે માટે ગુજરાત સરકાર હરહંમેશ કાર્યરત છે. વડાપ્રધાન નરેન્દ્ર મોદીના નેતૃત્વમાં ટેકનોલોજી અને આધુનિક સાધનોના ઉપયોગથી સુશાસનનો અમારો લક્ષ્યાંક છે. પોલીસ વિભાગની કામગીરી અને વ્યવસ્થા સુચારૂ હોય તો પરિણામ સારા મળે છે. ત્યારે ગુજરાત સરકાર પણ ગૃહ વિભાગને આધુનિક ટેક્નોજી અને સાધનો ઉપલબ્ધ કરાવવા કટિબદ્ધ છે. અમદાવાદ શહેરના ઝોન ૭માં સમાવિષ્ટ નવનિર્મિત બોડકદેવ પોલીસ મથક સમગ્ર અમદાવાદ શહેરનું ૬૭મુ પોલીસ મથક છે. આવનારા સમયમાં નવી બિલ્ડીંગનું નિર્માણ કરીને ૬૦,૦૦૦ સ્કવેર ફૂટમાં આ પોલીસ મથકનો વિસ્તાર કરાશે. નવનિર્મિત પોલીસ સ્ટેશનમાં ડ્રોન કેમેરા યુનિટ, સાયબર ઈન્ટેલીજન્સ તેમજ નાર્કોટિકસ ટાસ્ક ફોર્સની સુવિધાઓ નિર્માણ પામી છે. મુખ્યમંત્રી અને વિસ્તારના ધારાસભ્ય તરીકે ભૂપેન્દ્ર પટેલે પોલીસ મથક બન્યાનો આનંદ વ્યક્ત કરતા અહીંના રહીશોને અભિનંદન પાઠવ્યા હતાં. વધુમાં તેમણે ઉમેર્યું હતું કે, પોલીસની જવાબદારી 'તીર પણ ચલાવવાનું અને પક્ષી પણ બચાવવું' એ પ્રકારની છે. વ્યાજખોરી અને ડ્રગ્સ વિરૂદ્ધ કડક હાથે કાર્યવાહી કરવાની સાથે કોઈ નિર્દોષને દંડ ન થાય તે રીતે પોલીસ કામગીરી કરી રહી છે. જેના માટે સમગ્ર ગૃહ વિભાગ અભિનંદનને પાત્ર છે. પોલીસ પ્રજાની સાથે છે તે રીતે પ્રજા પણ પોલીસને સહયોગ આપે તે જરૂરી છે. સરકાર પ્રજાની સેવા માટે આધુનિક ઢબે કચેરીઓ, આવાસ સહિતના નિર્માણકાર્યો કરી રહી છે. ત્યારે સલામત સમાજના નિર્માણમાં સમાજનો સહકાર મળે તે અપેક્ષિત છે. એમ તેમણે ઉમેર્યું હતું. આ પ્રસંગે ઉપસ્થિત ગૃહરાજ્ય મંત્રી હર્ષ સંઘવીએ જણાવ્યું કે, કોઈને પોલીસ મથક સુધી આવવું જ ન પડે તેવું વાતાવરણ મુખ્યમંત્રી ભૂપેન્દ્ર પટેલના નેતૃત્વમાં બને તેવો ગૃહ વિભાગનો લક્ષ્યાંક છે. આ વિસ્તારની શાંતિ અને સલામતી માટે અહીં નૂતન પોલીસ મથકનું નિર્માણ કરવાનો મુખ્યમંત્રીનો વિચાર હતો. જે ગૃહ વિભાગ અને દાતાઓના સહયોગથી સાકાર થયો છે. તેમણે કહ્યું કે, ભૂપેન્દ્ર પટેલે મુખ્યમંત્રી તરીકે જવાબદારી સાંભળ્યા બાદ સૌપ્રથમ ડ્રગ્સ વિરોધી અભિયાન ચલાવવા માટે સૂચનાઓ આપી હતી. જેનો અમલ કરતા છેલ્લા એક વર્ષમાં ગુજરાત પોલીસે ૯,૦૦૬ કરોડનું ડ્રગ્સ પકડ્યું છે. સાથોસાથ ડ્રગ્સની હેરફેરમાં સંડોવાયેલા ૪૬ જેટલા પાકિસ્તાનીને જેલમાં બંધ કરાયા છે. વ્યાજખોરી વિરૂદ્ધ રાજ્યવ્યાપી ઝુંબેશનો ઉલ્લેખ કરતા શ્રી હર્ષ સંઘવીએ ઉમેર્યું કે, રાજ્યભરમાં લોક દરબારો યોજીને અત્યારસુધીમાં ૭૫૦થી વધુ કેસ કરીને ૫૦૦ જેટલા વ્યાજખોરોને જેલમાં ધકેલાયા છે.

અમદાવાદ સિવિલમાં ચાર વિદેશી સહિત ૧૭ બાળકોની મૂત્રાશય સંબંધિત જટિલ સર્જરી કરાઈ

(સંવાદદાતા દ્વારા) અમદાવાદ, તા.૩૧

અમદાવાદ સિવિલ હોસ્પિટલ ખાતે ગત અઠવાડિયે બાળરોગ સર્જરી વિભાગ દ્વારા ૧૫મો વાર્ષિક 'બ્લેડર એક્સસ્ટ્રોફી- એપિસ્પેડિયાસ સાત દિવસીય વર્કશોપ' સંપન્ન થયો છે. આ રોગના દર્દીઓમાં જન્મજાત થતી કિડની સંબંધિત સમસ્યાઓના નિદાન અને સારવાર માટે આ વર્કશોપનું આયોજન કરવામાં આવ્યું હતું. આ દિવસ એકેડેમિક ડિસ્કશનનું સેશન યોજાયું હતું. બાકીના પાંચ દિવસ દરમિયાન લાંબી જટિલ રી-કન્સ્ટ્રક્ટિવ શસ્ત્રક્રિયાઓ પાર પાડવામાં આવી હતી. જેમાં ૪ આંતરરાષ્ટ્રીય દર્દીઓ સહિત મૂત્રાશયની એક્સ્ટ્રોફી/ એપિસ્પેડિયાસ ધરાવતા ૧૭ બાળકોનું ઓપરેશન કરવામાં આવ્યું હતું. જેમાં ૪ આંતરરાષ્ટ્રીય દર્દીઓમાં ઘાના અને બહામાસના ૧-૧ તથા

સિવિલ હોસ્પિટલમાં ૧૫મો વાર્ષિક "બ્લેડર એક્સસ્ટ્રોફી-એપિસ્પેડિયાસ સાત દિવસીય વર્કશોપ" સંપન્ન

વર્કશોપમાં વિવિધ સર્જન, રેસીડેન્ટ ડૉક્ટરો, નર્સિંગ અને રિસર્ચ ટીમ, સ્વયંસેવકો અને નિરીક્ષણ સર્જનો સહિત ૫૫ સભ્યોએ ભાગ લીધો હતો. વર્કશોપમાં પેશાબની કોથળીની ખામી ધરાવતા ૧૫૫થી વધુ દર્દીઓએ તેમના પરિવારો સાથે તપાસ, પરામર્શ અને સારવારના હેતુસર ભાગ લીધો હતો. જેમાં છેલ્લા ૧૪ વર્ષથી ફોલો- અપ પર રહેલા ૧૧૦ દર્દીઓનો, ૪૦ ફ્રેશ દર્દી સહિત અન્યત્ર ઓપરેશન કરાયેલા દર્દીઓએ પણ માર્ગદર્શન માટે ભાગ લીધો હતો. કોવિડ મહામારી પછી તબીબી ક્ષેત્રે નવી ઉર્જા સાથે નવી ક્ષિતિજોને સાકાર કરવાના ધ્યેય સાથે કામગીરી કરી રહેલા ભારત અને અમેરિકાના તબીબોની ભાગીદારીની સાર્થક ઉજવણી સ્વરૂપે આ વર્કશોપ આયોજિત થયો હતો. આ અંગે બાળરોગ સર્જરી વિભાગના વડા ડૉ. રાકેશ જોષીએ વિગતો આપતા જણાવ્યું હતું કે, વર્કશોપના પ્રથમ બે બાંગ્લાદેશના ૨ દર્દીઓની સર્જરી પાર પાડવામાં આવી હતી. છેલ્લા પાંચ દિવસમાં દરરોજ વિવિધ પ્રકારની ૩ પડકારજનક સર્જરીઓ પૂર્ણ કરવામાં આવી હતી. આ તદ્દન નવા પ્રકારના વર્કશોપમાં લાઈવ સર્જરીઓને કોન્ફરન્સ રૂમમાં જીવંત ચર્ચા સાથે પ્રસારિત કરવામાં આવતી હતી. જેમાં ભાગ લેનાર બધા જ સર્જનો માટે એક ખૂબ જ મદદરૂપ સાબિત થયું હતું. નર્સિંગ ટીમ તમામ જટિલ સર્જરીઓ માટે જરૂરી પ્રી-પોસ્ટ ઓપરેટિવ સંભાળની ખાતરી કરી રહી હતી. જ્યારે સંશોધન ટીમ અને સ્વયંસેવકો દર્દીઓના પરિવારોનું કાઉન્સેલિંગ કરીને તેમની પાસેથી મહત્વપૂર્ણ ડેટા એકત્ર કરી રહ્યા હતા અને તેમના મનોબળને મજબૂત બનાવી રહ્યાં હતાં. સૌના સહિયારા પ્રયાસ થકી યોજાયેલો આ વર્કશોપ દર્દીઓ સહિત સૌ માટે લાભદાયી બન્યો હતો.

ખરીફ સિઝનના પાકના ટેકાના ભાવમાં ૮%નો વધારો કરાશે

ગાંધીનગર, તા.૩૧

રાજ્યના ખેડૂતો માટે ખરીફ સિઝનના પાકને લઈ મહત્વના સમાચાર સામે આવ્યા છે. ખરીફ સિઝનના પાકના ટેકાના ભાવમાં ૮ ટકાનો વધારો કરવા માટે રાજ્ય સરકાર કેન્દ્ર સરકારને ભલામણ

ખરીફ સિઝનના પાકના ટેકાના ભાવમાં ૮ ટકાનો વધારો કરવા રાજ્ય સરકાર ભારત સરકારના કૃષિ ખર્ચ અને ભાવ પંચને ભલામણો મોકલશે

કરશે, જેને લઈ ટેકાના ભાવ વધારો થઈ શકે છે. રાજ્ય સરકાર કેન્દ્ર સરકારને ડાંગરમાં પ્રતિમણે ૫૫૦ રૂપિયાના ભાવ કરવાની તેમજ બાજરીમાં પ્રતિમણે ૬૪૦ રૂપિયાના ભાવની ભલામણ કરશે. જુવારમાં પ્રતિમણે ૧ હજાર ૮૦ રૂપિયાના ભાવની મકાઈમાં પ્રતિમણે ૯૦૦ રૂપિયાના ભાવની ભલામણ કરશે જ્યારે તુવેરમાં પ્રતિમણે ૧ હજાર ૬૦૦ રૂપિયાના ભાવની તેમજ મગમાં પ્રતિમણે ૧ હજાર ૮૬૦ રૂપિયાના ભાવની ભલામણ કરશે. વધુમાં અડદમાં પ્રતિમણે ૧ હજાર ૭૬૦ રૂપિયાના ભાવની તેમજ મગફળીમાં પ્રતિમણે ૧ હજાર ૫૦૦ રૂપિયાના ભાવની ભલામણ કરશે. તલમાં પ્રતિમણે ૨ હજાર ૧૦૬ રૂપિયા અને કપાસમાં ૧ હજાર ૭૮૦ રૂપિયાના ભાવની ભલામણ કરશે. ભારત સરકારના કૃષિ ખર્ચ અને ભાવ પંચને ભલામણો મોકલવામાં આવશે તેમ કૃષિ મંત્રી રાઘવજી પટેલે જણાવ્યું છે. કેન્દ્ર સરકારે ૮ જૂન ૨૦૨૨ના રોજ ૨૦૨૨-૨૩ના પાક વર્ષ માટે ખરીફ પાક માટે લઘુત્તમ ટેકાના ભાવમાં ૪-૯ ટકાનો વધારો કર્યો હતો, જેમાં ડાંગરની એમએસપી ૧૦૦ રૂપિયા વધારીને ૨,૦૪૦ રૂપિયા પ્રતિ ક્વિન્ટલ કરવામાં આવ્યું હતું, આ પગલાનો હેતુ ખેડૂતોને વધુ વિસ્તારને વાવેતર હેઠળ લાવવા અને તેમની આવક વધારવા માટે પ્રોત્સાહિત કરવાનો હતો. પ્રધાનમંત્રી મોદીની અધ્યક્ષતામાં આર્થિક બાબતો પરની મંત્રીમંડળીય સમિતિ (સીસીઈએ)એ વર્ષ ૨૦૨૨-૨૩ના પાક વર્ષ માટે ૧૭ ખરીફ પાકો માટે એમએસપીમાં વધારો કરવાની મંજૂરી આપી હતી.

ખેડૂતો પાસેથી ટેકાના ભાવથી ખરીદી માટે સમગ્ર રાજ્યમાં ગ્રામ્યકક્ષાએ વિનામૂલ્યે નોંધણી તેના ઇ-ગ્રામ કેન્દ્રો પર વી.સી.ઇ. દ્વારા તા.૨૮ ફેબ્રુઆરી- ૨૦૨૩ સુધી નાફેડના ઇ-સમૃદ્ધિ પોર્ટલ પર કરવામાં આવશે. ખેડૂતો આ નોંધણી વિનામૂલ્યે કરાવી શકશે જે માટે વી.સી.ઇ.ના મહેનતાણાનો ખર્ચ રાજ્ય સરકાર ભોગવશે.

પ્રજાસત્તાક દિવસની રાષ્ટ્રીય પરેડમાં રજૂ થયેલ ગુજરાતનો ટેબ્લો "પીપલ્સ ચોઈસ એવોર્ડ"માં અવ્વલ ક્રમે

ગુજરાતના ટેબ્લો-"ક્લિન ગ્રીન એનર્જીયુક્ત ગુજરાત"ને દેશભરના રાજ્યોની પ્રસ્તુત ઝાંખીમાં સૌ પ્રથમ ક્રમ મળ્યો

(સંવાદદાતા દ્વારા)

ગાંધીનગર, તા.૩૧

૭૪મા પ્રજાસત્તાક પર્વની આ રાષ્ટ્રીય કક્ષાની ઉજવણી અને પરેડમાં નવી દિલ્હી ખાતે કર્તવ્ય પથ પર રજુ થયેલી ૧૭ રાજ્યોની વિવિધ ઝાંખીમાંથી ગુજરાત સરકાર દ્વારા પ્રસ્તુત કરાયેલ ટેબ્લો 'ક્લિન ગ્રીન એનર્જી યુકત ગુજરાત'ને પીપલ્સ ચોઈસ એવોર્ડ્ઝ કેટેગરીમાં દેશભરમાં પ્રથમ ક્રમ પ્રાપ્ત થયો છે.

પ્રજાસત્તાક દિવસની રાષ્ટ્રીય પરેડમાં પ્રતિવર્ષ દેશભરના રાજ્યો અને વિવિધ વિભાગો દ્વારા ટેબ્લોઝ પ્રસ્તુત કરવામાં આવે છે. ૨૦૨૩ની આ વર્ષની પ્રજાસત્તાક દિવસની રાષ્ટ્રીય પરેડમાં દેશના ૧૭ રાજ્યો તથા ૬ મંત્રાલયો મળીને કુલ ૨૩ ટેબ્લોની ઝાંખી પ્રસ્તુત કરવામાં આવી હતી. મુખ્યમંત્રી ભૂપેન્દ્ર પટેલના માર્ગદર્શનમાં ગુજરાત સરકારે આ વર્ષની પરેડમાં ક્લિન અને ગ્રીન એનર્જી યુકત ગુજરાતની ઝાંખી દર્શાવતો ટેબ્લો પ્રસ્તુત કર્યો હતો.

વડાપ્રધાન નરેન્દ્ર મોદીના નેતૃત્વ અને દિશાદર્શનમાં ગુજરાતે બિનપરંપરાગત ઊર્જા સ્રોતો, સૌર-પવન ઊર્જાના મહત્તમ ઉપયોગથી ક્લિન ગ્રીન એનર્જી ઉત્પાદન અને ઉપયોગનો ધ્યેય સફળતાપૂર્વક પાર પાડ્યો છે.

વડાપ્રધાન નરેન્દ્ર મોદીએ ગુજરાતના મુખ્યમંત્રી તરીકેના કાર્યકાળ દરમિયાન એશિયાનો સૌપ્રથમ સોલાર પાર્ક પાટણના ચારણકા ખાતે સ્થાપ્યો હતો. માત્ર એટલું જ નહીં ક્લાયમેટ ચેન્જ વિભાગ શરૂ કરનારૂ ભારતનું પ્રથમ રાજ્ય પણ ગુજરાત બન્યું હતું. મુખ્યમંત્રી ભૂપેન્દ્ર પટેલના દિશાદર્શનમાં કચ્છ ખાતે દુનિયાનો સૌથી મોટો હાઈબ્રીડ રીન્યુબલ એનર્જી પાર્ક આકાર લઈ રહ્યો છે. રિન્યુએબલ એનર્જીને હાર્નેસ કરવાની દિશામાં ગુજરાતની આ બેજોડ ઉપલબ્ધિને આ વખતની ૨૬મી જાન્યુઆરીની પરેડમાં ઝાંખી-ટેબ્લોના માધ્યમથી પ્રસ્તુત કરવામાં આવી હતી. આ ટેબ્લોમાં કચ્છના ખાવડા ખાતે આકાર લઈ રહેલા દુનિયાના સૌથી વિશાળ હાઈબ્રીડ રિન્યુએબલ એનર્જી પાર્ક, BESS (Battery Energy Storage System) મારફતે દેશનું સૌ પ્રથમ 24x7 સોલાર ઉર્જા મેળવતું મોઢેરા ગામ, PM KUSUM યોજના મારફત સોલાર રૂફટોપથી ઉર્જાથી ખેડૂતોને ખેતીમાં સિંચાઈ, કેનાલ રૂફટોપથી ઊર્જા ઉત્પાદનથી રાજ્યમાં થયેલી સુખદ ઉર્જાક્રાંતિને પ્રદર્શિત કરવામાં આવી હતી. આ સાથે કચ્છના ભાતીગળ પહેરવેશ, ભૂંગા, સફેદ રણ, માટીના કલાત્મક લીંપણ, રણના વાહન ઊંટ તેમજ ગુજરાતની સાંસ્કૃતિક ધરોહર સરીખા રાસ-ગરબાને પણ દર્શાવવામાં આવ્યા હતા.

તંદુરસ્ત નારી-તંદુરસ્ત સમાજ દ્વારા તંદુરસ્ત રાષ્ટ્ર નિર્માણ

ગાંધી જયંતિ નિમિત્તે અમવા અને ધી મહેર ક્રેડિટ એન્ડ સપ્લાય કો.ઓ.સોસાયટી લિ.દ્વારા આયોજિત એક કાર્યક્રમમાં ,'તંદુરસ્ત નારી-તંદુરસ્ત સમાજ દ્વારા તંદુરસ્ત રાષ્ટ્ર નિર્માણ' વિષય પર બોલતા અમવાના પ્રમુખ ડો. પ્રોફેસર મહેરુન્નિસા દેસાઈએ મહિલાઓની તંદુરસ્તીનું મહત્વ સમજાવ્યું અને મહિલાઓ ઓછા બજેટમાં પોતાની સાથે સમગ્ર કુટુંબનું સ્વાસ્થ્ય કેવી રીતે સાચવી શકે તે માટે મહત્વની જાણકારી આપી સાથે ગાંધીજીના તંદુરસ્ત રાષ્ટ્રના સ્વપ્નને સાકાર કરવા અનુરોધ કર્યો હતો. નિષ્ણાત યુવા વક્તા ડો.રૂકસાર દેસાઈએ જુદી-જુદી સિઝનમાં જુદા જુદા રોગોથી કેવી રીતે બચી શકાય ને તંદુરસ્ત રહી શકાય તે અંગે જાણકારી આપી હતી. અતિથિ વિશેષ જાણીતા યુવા સામાજિક કાર્યકર માહિર દેસાઈએ અમવાની પ્રવૃત્તિઓને બિરદાવી, તેમાં સંપૂર્ણ સાથ-સહકાર આપવા બાંહેધરી આપી હતી. ધી મહેર ક્રેડિટ એન્ડ સપ્લાય કો.ઓ.સોસાયટી લિ.ના પ્રમુખ મહંમદ શરીફ દેસાઈએ બહેનોને સ્વચ્છતા જાળવવા અપીલ કરતાં જણાવ્યું કે તંદુરસ્તી માટેની પૂર્વ શરત એ સ્વચ્છતા છે. ધી મહેર ક્રેડિટ એન્ડ સપ્લાય કો.ઓ.સોસાયટી લિ.નાં સેક્રેટરી નઈમ મન્સૂરીએ કાર્યક્રમનું સમાપન કરતાં જણાવ્યું કે તંદુરસ્ત રાષ્ટ્રના નિર્માણ માટે તંદુરસ્ત સમાજ જરૂરી છે ને તંદુરસ્ત સમાજ તંદુરસ્ત મહિલાઓ વગર સંભવી શકે નહીં. કાર્યક્રમને સફળ બનાવવા ઝાકેરા કાદરી, રિઝવાના કુરેશી અને કુ.માહેનૂર સૈયદે ખૂબ જહેમત ઉઠાવી હતી. આ કાર્યક્રમમાં ધી મહેર ક્રેડિટ એન્ડ સપ્લાય કો.ઓ.સોસાયટી લિ.તરફથી બહેનોને નાના નાના વેપાર માટે ૪,૪૬,૦૦૦ રૂા.ની વગર વ્યાજની લોન આપવામાં આવી હતી.

GHCLને ઉત્પાદન ક્ષમતા એક લાખ મેટ્રીક ટન વધારવાની મંજૂરી મળી

અમદાવાદ,તા.૩૧

ભારતની અગ્રણી રસાયણ અને સ્પિનિંગ કંપની જીએચસીએલએ આજે તેના Q3FY23ના નાણાકીય પરિણામો જાહેર કર્યા હતા. કંપનીના નાણાકીય કાર્યદેખાવ અંગે ટિપ્પણી કરતા જીએચસીએલના મેનેજિંગ ડિરેક્ટર આર.એસ. જાલાને જણાવ્યું હતું કે, ઓકટોબર મહિનામાં અમારે પ્લાન્ટના મેઈન્ટેનન્સને કારણે ૧૫ હજાર મેટ્રીક ટનના ઉત્પાદનનું નુકસાન વેઠવું પડયું હોવા છતાં સમીક્ષા હેઠળના ત્રિમાસિકગાળામાં અમારો નાણાકીય કાર્યદેખાવ ખૂબ સુદ્રઢ નોંધાયો છે. આવકમાં ૩૮ ટકાના વધારાની સાથે અમારા ઈનઓર્ગેનિક કેમિકલ્સના સેગમેન્ટે સારો કાર્યદેખાવ કરવાનું ચાલુ રાખ્યું હતું. અમને અમારી ઉત્પાદન ક્ષમતાને ૧૧ લાખ મેટ્રીક ટનથી વધારીને ૧૨ લાખ મેટ્રીક ટન કરવાની નિયામકીય મંજૂરી પ્રાપ્ત થઈ છે, જેના પરિણામે અમારા બિઝનેસને સંચાલન અને વ્યૂહાત્મક લાભ પ્રાપ્ત થશે.

હાર્ટ ટ્રાન્સપ્લાન્ટની અદ્યતન ટેક્નોલોજી લાવવા મરેન્ગો હોસ્પિટલના વેરફેન સાથે કરાર

અમદાવાદ,તા.૩૧

સમગ્ર દક્ષિણ એશિયા અને ભારતમાં મરેન્ગો એશિયા હોસ્પિટલ્સ ટ્રાન્સફ્યુઝન ફ્રી ટ્રાન્સપ્લાન્ટની સૌથી અદ્યતન ટેક્નિક્સમાંથી એક ટેક્નિક લાવી છે. આ સહયોગ પર ડૉ. રાજીવ સિંઘલ, મેનેજિંગ ડિરેક્ટર અને ગ્રુપ સીઈઓ, મરેન્ગો એશિયા હોસ્પિટલ્સ અને અનુરાગ મિશ્રા, પ્રાદેશિક નિર્દેશક-ભારત અને દક્ષિણ એશિયા, વેરફેન દ્વારા હસ્તાક્ષર કરવામાં આવ્યા હતા. ડૉ. સિંઘલ સાથે જોડાનાર અન્ય સભ્યોમાં ડૉ. કેયુર પરીખ, ચેરમેન, મરેન્ગો સિમ્સ હોસ્પિટલ્સ, ડૉ. ધીરેન શાહ, ડિરેક્ટર-હાર્ટ એન્ડ લંગ ટ્રાન્સપ્લાન્ટ પ્રોગ્રામ અને ડૉ. અજય ગાંધી, એસોસિએટ ડિરેક્ટર-ક્લિનિકલ અફેર્સ, વેરફેન ઈન્ડિયા સમાવિષ્ટ હતા. ડૉ. ક્લાઉસ ગોર્લિંગરે પ્રોટોકોલ્સના અમલીકરણ માટેના કાર્યક્રમનું નેતૃત્વ કરશે. મરેન્ગો એશિયા હેલ્થકેર એ સમગ્ર ભારતમાં આવનારી અન્ય હોસ્પિટલોની સાથે અમદાવાદ, ભૂજ અને ફરિદાબાદમાં નેટવર્ક હોસ્પિટલોની સૌથી ઝડપથી વિકસતી સંકલિત સાંકળ છે. વેરફેન આઈવીડી પરીક્ષણ ઉકેલોમાં અગ્રણી તરીકે અને નવીન વિશિષ્ટ નિદાન દ્વારા વિશ્વભરમાં પેશન્ટ કેરની પ્રગતિમાં યોગદાન આપવા માટે પ્રતિષ્ઠિત છે. મરેન્ગો એશિયા હેલ્થકેર ગ્રુપ, વેરફેન સાથે વ્યૂહાત્મક ભાગીદારીમાં, અનન્ય અને નવીન સોલ્યુશન 'GEMWeb Live' અપનાવવા માટે તૈયર છે, જે કાર્ડિયાક સર્જિકલ પ્રક્રિયાઓ માટે ડાયગ્નોસ્ટિક એસેસ અને ગ્રાફનું રીઅલ-ટાઈમ ઓનસ્ક્રીન ડેશબોર્ડ છે. મરેન્ગો એશિયા-વેરફેન ભાગીદારી 'સેન્ટર ઓફ એક્સેલન્સ'ના વિકાસમાં નિર્ણાયક ભૂમિકા ભજવશે, મરેન્ગો સિમ્સ અત્યાધુનિક હેલ્થ-ટેક્નોલોજી અને પ્રોટોકોલ આધારિત ક્લિનિકલ પ્રેક્ટિસના માધ્યમથી તેના હાર્ટ ટ્રાન્સપ્લાન્ટ અને કાર્ડિયોથોરાસિક વેસ્ક્યુલર સર્જિકલ સેગમેન્ટ જીબીડીએમ અપનાવે છે અને અમે દક્ષિણ એશિયામાં આવું કરનારી પ્રથમ સંસ્થા બનશે.

તમિલનાડુ : સ્થાનિક પોલીસના રક્ષણ હેઠળ દલિતોએ ૮૦ વર્ષમાં પ્રથમવાર મંદિરમાં પ્રવેશ કર્યો

જિલ્લા પ્રશાસને પ્રભુત્વશાળી જાતિઓની સાથે શાંતિ વાર્તા કરાવી હતી : કડક સુરક્ષા વચ્ચે મંદિર પરિસરમાં પ્રવેશ

(એજન્સી)

તિરૂવન્નામલાઈ (તમિલનાડુ) તા.૩૧

તમિલનાડુના આ જિલ્લામાં એક ગામમાં લગભગ ૮૦ વર્ષમાં પહેલીવાર દલિતોને સોમવારે પોતાના ગામના મંદિરમાં પૂજા-અર્ચના કરવાનો મોકો મળ્યો હતો. આ અગાઉ જિલ્લા પ્રશાસને પ્રભાવશાળી જાતિઓની સાથે શાંતિ વાર્તા કરાવી હતી. કડક સુરક્ષા વચ્ચે તથા ટોચ જિલ્લા અને પોલીસ અધિકારીઓની હાજરીમાં અનુસૂચિત જાતિમાંથી આવતા ગામના લોકોને પૂજાની માળા, ફુલ અને અન્ય પ્રસાદ સાથે મંદિર પરિસરમાં પ્રવેશ કર્યો. તેમણે મંત્રોચ્ચારણ સાતે દેવતાની જય જયકાર કરી અને પૂજા કરી હતી. આ ઉત્તરી તિરૂવન્નામલાઈ જિલ્લામાં થંડારમપટ્ટુ તાલુકાના થેનમુડિયાનૂર ગામ છે અને પૂજાનું સ્થાન મુથુમરિયામ્મન મંદિર છે.

અધિકારીઓએ ખાસ કરીને આ ઉલ્લેખ નથી કર્યો કે, આ પહેલી વાર છે કે, દલિત ગામના મંદિરમાં જઈ રહ્યા છે, પણ અનુસૂચિત જાતિના લોકોએ કહ્યું કે, તેઓ પહેલી વાર મંદિરમાં પ્રવેશ કરી રહ્યા છે.

સ્થાનિક લોકોનું માનીએ તો, મંદિર ૮૦ વર્ષ જૂનું છે. સરકારે કહ્યું કે, આ ૭૦ વર્ષ જૂનું છે. દલિત નિવાસી સી મુરૂગને પત્રકારોનું કહ્યું કે, લગભગ ૮૦ વર્ષ સુધી દલિત ગામના મંદિરમાં પ્રવેશ નહોતા કરી શકતા. પોલીસ અધિકારીઓ સહિત જિલ્લાના અધિકારીઓને મળીને અમે પૂજા કરવાની નવી આઝાદી આપી છે.

જિલ્લા કલેક્ટર બી. મુરૂગેશે કહ્યું કે, મંદિર ૭૦ વર્ષ જૂનું છે અને હિન્દુ ધાર્મિક અને ધર્માર્થ બંદોબસ્તી વિભાગથી સંબંધિત છે. તેમણે કહ્યું કે, ભારતીય સંવિધાન અંતર્ગત તમામ સમાન છે. કોઈ પણ મામલામાં ભેદભાવ નહીં હોવો જોઈએ. મુરૂગેશે કહ્યું કે, દલિતોના પ્રવેશનો વિરોધ કરનારાઓને એ બતાવી દીધું હતું અને શાંતિ વાર્તા જિલ્લા અધિકારીઓ દ્વારા શરૂ કરવામાં આવી હતી, જેમાં પોલીસ અને રેવન્યૂ અધિકારી સામેલ હતા. તેમના જણાવ્યા અનુસાર, આખરે આ મુદ્દાને સૌહાર્દપૂર્ણ ઢંગથી સમાધાન લાવ્યું અને દલિતોએ મંદિરમાં પૂજા કરી.

નેતારૂનાં મોતનો બદલો લેવા ફાઝિલની હત્યા કરવામાં આવી હતી, હિંદુઓ કાયર નથી : VHP નેતાનું બયાન

કર્ણાટકના VHP નેતાએ ગુજરાત રમખાણો અને સુરાથકાલમાં થયેલી મુસ્લિમ યુવકની હત્યાનો બચાવ કર્યો

(એજન્સી) તા.૩૧

વિશ્વ હિંદુ પરિષદ (VHP)ના પ્રાંત સચિવ શરણ પમ્પવેલે શનિવારે સ્વીકાર્યું છે કે, ૨૩ વર્ષીય યુવક મોહમ્મદ ફાઝીલના મૃત્યુ માટે તેમનું સંગઠન જવાબદાર છે. ગયા વર્ષે ૨૮ જુલાઈના રોજ, કર્ણાટકના મેંગલુરૂ જિલ્લામાં એક કપડાની દુકાન સામે મોહમ્મદ ફાઝિલની હત્યા કરવામાં આવી હતી. સાત લોકો પર ફાઝિલની હત્યાનો આરોપ હતો. પોલીસ તપાસ મુજબ, સાતેય આરોપીઓ માત્ર કોઈપણ મુસ્લિમને મારવા માંગતા હતા. આ શખ્સોએ સફેદ કાર ત્રણ દિવસ માટે રોજના રૂા.૫૦૦૦ પર ભાડે લીધી હતી.

શનિવારે તુમાકુરૂ જિલ્લામાં આયોજિત બજરંગ દળના શૌર્ય યાત્રા કાર્યક્રમમાં હાજરી આપતાં પમ્પવેલે કહ્યું કે, ફાઝિલની હત્યા ૩૨ વર્ષીય ભારતીય જનતા યુવા મોરચા (BJYM)ના નેતા પ્રવીણ નેતારૂના મૃત્યુનો બદલો લેવા માટે હતી. ૨૭ જુલાઈ, ૨૦૨૨ના રોજ બાઈક પર આવેલા અજાણ્યા વ્યક્તિઓ દ્વારા ઘાતક હથિયારો વડે નેતારૂ પર હુમલો કરવામાં આવ્યો હતો. ભાજપના નેતા પ્રવીણ નેતારૂની હત્યાનો જવાબ આપવા માટે, યુવાનોએ ફાઝીલની હત્યા કરી હતી અને તે પણ ખુલ્લા બજારમાં. આ હિન્દુ યુવાનોની શક્તિ છે.

પ્રવીણની હત્યાથી જિલ્લાના ભાજપના કાર્યકરોમાં ભારે ગુસ્સો હતો જેના કારણે નેશનલ ઈન્વેસ્ટિગેશન એજન્સી (NIA)ને નેતારૂની હત્યાની

તપાસનો હવાલો સોંપવામાં આવ્યો હતો. આ વર્ષે ૨૧ જાન્યુઆરીએ NIAએ હવે પ્રતિબંધિત પોપ્યુલર ફ્રન્ટ ઓફ ઈન્ડિયા (PFI)ના ૨૦ સભ્યો વિરૂદ્ધ ચાર્જશીટ દાખલ કરી છે. ગુજરાતમાં ગોધરા ટ્રેન દુર્ઘટના, ૨૦૦૨ને યાદ કરતા જેમાં અયોધ્યાથી પરત ફરતી વખતે ૫૯ કારસેવકો બળીને ભડથું થઈ ગયા હતા, પમ્પવેલે કહ્યું હતું કે, કોઈપણ હિંદુઓ પર હુમલા કરી શકે નહીં. ગુજરાતની ઘટના યાદ છે, જ્યારે ૫૯ કારસેવકો અયોધ્યાથી પરત ફરી રહ્યા હતા અને તેમના ડબ્બા સળગાવી દેવામાં આવ્યા હતા ? ગુજરાતની જનતાએ આપેલો જવાબ પણ યાદ રાખજો. એક પણ હિંદુ હાથ બાંધીને ઘરે બેઠો ન હતો. તેઓ બધા શેરીઓમાં ઉતરી આવ્યા. તેઓ દરેક ઘરમાં પ્રવેશ્યા. ૫૯ કારસેવકો માર્યા ગયા પરંતુ બદલો લેવા માટે કેટલા મુસ્લિમોને માર્યા ગયા તેની ગણતરી હજી ઉપલબ્ધ નથી. અંદાજ છે કે, લગભગ ૨૦૦૦ લોકો માર્યા ગયા હતા. આ હિન્દુઓની બહાદુરી છે.

VHPના નેતાના તેમના પુત્રની હત્યાના તાજેતરની કબૂલાત પર પ્રતિક્રિયા આપતા મોહમ્મદ ફાઝિલના પિતા ફારૂકે પમ્પવેલ સામે મેંગલુરૂ પોલીસ કમિશનરને રજૂઆત કરી છે. તેમણે પત્રકારો સાથે વાત કરી હતી અને કહ્યું કે, પમ્પવેલ કાયર છે. મારા પુત્રને મારવા માટે અનેક લોકોને મોકલવા એ બહાદુરીનું કાર્ય નથી. શરણ પમ્પવેલના પોતાના અંગત હેતુઓ છે અને તેથી તેને પૂરા કરવા માટે ધર્મનો ઉપયોગ કરે છે તે માત્ર વોટ બેંક માટે છે. કર્ણાટકમાં આ વર્ષે મે મહિનામાં વિધાનસભાની ચૂંટણી છે. મુખ્યપ્રધાન બસવરાજ બોમ્માઈની વર્તમાન ભાજપ રાજ્ય સરકાર ફરીથી સત્તા મેળવવાનો વિશ્વાસ ધરાવે છે.

જો કે, રાજનેતાઓ પર આરોપ લગાવતા ફારૂકે કહ્યું કે, ફાઝિલના મૃત્યુ પછી તેમાંથી કોઈએ પણ પરિવારને મળવા આવ્યા ન હતા. આજ સુધી, શાસક પક્ષના કોઈ ધારાસભ્ય, સાંસદ કે વરિષ્ઠ રાજકારણીએ અમારા પરિવારની મુલાકાત લીધી નથી. હવે સત્ય બહાર આવ્યું છે, હું મારા પુત્ર માટે ન્યાય મેળવવા માટે અંત સુધી લડીશ. મેંગલોર પોલીસ કમિશનર એન. શશિ કુમારનો સંપર્ક કરવામાં આવતા તેમણે કહ્યું કે, આગળની કાર્યવાહી ટૂંક સમયમાં કરવામાં આવશે. અમારી પાસે VHP નેતા શરણ પમ્પવેલનો વીડિયો છે. અમે તેની સામગ્રી અને ટ્રાન્સક્રિપ્ટસ તપાસવા માટે તેને કાનૂની ટીમને મોકલી છે. કાનૂની ટીમ જે કહેશે તેના આધારે અમે કાર્યવાહી કરીશું.

'તેઓ મધ્ય-પૂર્વથી આવ્યા હતા' : કેન્દ્રીય સંસ્થાએ પ્રદર્શનમાં મુસ્લિમ રાજવંશોને સામેલ કરવાનો ઈન્કાર કર્યો

(એજન્સી) નવી દિલ્હી, તા.૩૧

શિક્ષણ મંત્રાલય હેઠળની એક સ્વાયત્ત સંસ્થા ઈન્ડિયન કાઉન્સિલ ઓફ હિસ્ટોરિકલ રિસર્ચ (ICHR) દ્વારા મધ્યયુગના ભારતીય રાજવંશો પર એક પ્રદર્શનનું આયોજન કરવામાં આવ્યું હતું જેમાં ૫૦ વિવિધ રાજવંશોને પ્રકાશિત કરવામાં આવ્યા હતા. જો કે, પ્રદર્શનમાં કોઈ મુસ્લિમ રાજવંશ દર્શાવવામાં આવ્યો ન હતો. દિલ્હીમાં લલિત કલા અકાદમી ખાતે ICHR દ્વારા મધ્યકાલીન ભારતનો મહિમા: અજ્ઞાત ભારતીય રાજવંશ ૮મી-૧૮મી સદીનું અભિવ્યક્તિ વિષય પર પ્રદર્શનનું આયોજન કરવામાં આવ્યું હતું. આ પ્રદર્શન મુલાકાતીઓ માટે ૬ ફેબ્રુઆરી સુધી ખુલ્લું રહેશે. બહમાની અને આદિલ શાહી જેવા મુસ્લિમ રાજવંશો પ્રદર્શનનો ભાગ કેમ ન હતા તે અંગે પૂછવામાં આવતા ICHRના સભ્ય સચિવ પ્રોફેસર ઉમેશ અશોક કદમે કહ્યું કે, તેઓ મુસ્લિમ રાજવંશોને ભારતીય રાજવંશ માનતા નથી. તે લોકો (મુસ્લિમો) મધ્ય-પૂર્વમાંથી આવ્યા હતા અને ભારતીય સંસ્કૃતિ સાથે સીધો સંબંધ ધરાવતા ન હતા કદમે ઈન્ડિયા ટુડેને જણાવ્યું હતું. ઈસ્લામ અને ખ્રિસ્તી ધર્મ મધ્યકાલીન સમયગાળા દરમિયાન

ભારતમાં આવ્યા હતા અને સંસ્કૃતિને જડમૂળથી ઉખેડી નાખી હતી અને જ્ઞાન પ્રણાલીનો નાશ કર્યો હતો, કદમે કહ્યું.

ઉમેર્યું કે જ્યારે ઈસ્લામિક રાજવંશો ચોક્કસપણે ભારતીય ઈતિહાસનો એક ભાગ હતા, ઈતિહાસ મુઘલ/સલ્તનત-કેન્દ્રિત ન હોવો જોઈએ. પ્રદર્શનનું ઉદ્ઘાટન કરનારા રાજ્યકક્ષાના શિક્ષણ મંત્રી (MoS) રાજકુમાર રંજનસિંહે જણાવ્યું હતું કે, વડાપ્રધાન નરેન્દ્ર મોદીએ મંત્રીઓને વસાહતી અવશેષો દૂર કરવા કહ્યું હતું. સિંહે ઉમેર્યું હતું કે, આઝાદી (સ્વતંત્રતા)થી સ્વરાજ (સ્વ-શાસન) સુધીની સફરમાં આપણે ઈતિહાસને સુધારવો જોઈએ. આ પ્રદર્શનમાં દેશના ખૂણેખૂણેથી ૫૦ રાજવંશો સામેલ ન કરવામાં આવ્યા હતા જેમાં અહોમ, ચોલ, રાઠોડ, યાદવો અને કાકતિયાઓનો સમાવેશ થાય છે. તે તેમના સ્થાપકો, રાજધાની શહેરો, સમયરેખા અને ભારતમાં આર્કિટેક્ચર, કલા, સંસ્કૃતિ અને વહીવટ જેવા ક્ષેત્રોમાં તેમના યોગદાન પર ધ્યાન કેન્દ્રિત કરે છે. ICHRએ કહ્યું છે કે, ભારતના વણશોધાયેલા ભૂતકાળ વિશે લોકોને માહિતગાર કરવાના ઉદ્દેશ્ય સાથે આ પ્રદર્શન ટૂંક સમયમાં દેશભરની શૈક્ષણિક સંસ્થાઓમાં પ્રદર્શિત કરવામાં આવશે.

ખાલિસ્તાની ચળવળ અને લોકમત શું છે ? ઓસ્ટ્રેલિયામાં શીખો અને ભારતીયો વચ્ચે અથડામણ સાથે આ મુદ્દો ફરી સામે આવી રહ્યો છે

(એજન્સી) તા.૩૧

સ્વતંત્ર શીખ રાજ્યની રચના માટે પ્રતિબંધિત શીખ્સ ફોર જસ્ટિસ દ્વારા લોકમત દરમિયાન ઓસ્ટ્રેલિયામાં ભારતીય ડાયસ્પોરા અને ખાલિસ્તાન સમર્થકો વચ્ચે ઝપાઝપી થઈ હતી. સ્થાનિક મીડિયાના અહેવાલ મુજબ સાંજે ૪.૩૦ વાગ્યે તકરાર થઈ હતી. મેલબોર્નના ફેડરેશન સ્કવેરમાં મતદાન સ્થળ પર રાષ્ટ્રધ્વજ લહેરાવતા ભારત તરફી સમર્થકોનું એક જૂથ પહોંચ્યા પછી આ અથડામણ થઈ હતી. વિક્ટોરિયા પોલીસે આ વિરોધને ડામવા માટે મરીના સ્ક્રેનો ઉપયોગ કર્યો હતો અને ૩૪ અને ૩૯ વર્ષની વયના બે પુરુષોની ધરપકડ કરવામાં આવી હતી અને તેમના તોફાની વર્તન માટે દંડની નોટિસ જારી કરવામાં આવી હતી. ટ્વિટર પર પોસ્ટ કરાયેલા કેટલાક વીડિયોમાં ખાલિસ્તાન સમર્થકો ભારતીયો પર લાકડીઓ વડે હુમલો કરતા જોવા મળ્યા હતા. તેઓ ભારતીય ત્રિરંગાને છીનવતા અને નુકસાન કરતા પણ જોવા મળ્યા હતા.

આ વીડિયો પર પ્રતિક્રિયા આપતા ભાજપના નેતા મનજિન્દર સિંહ સિરસાએ ટ્વીટ કર્યું કે: હું ઓસ્ટ્રેલિયામાં ખાલિસ્તાની તરફી ભારત વિરોધી પ્રવૃત્તિઓની સખત નિંદા કરું છું. અસામાજિક તત્વો આ પ્રવૃત્તિઓ દ્વારા દેશની શાંતિ અને સૌહાર્દને ભંગ કરવાનો પ્રયાસ કરી રહ્યા છે, તેમના પર સખત કાર્યવાહી થવી જોઈએ.

દરમિયાન, દિલ્હી પોલીસના સ્પેશિયલ સેલે રવિવારે કથિત રાષ્ટ્રવિરોધી અને ખાલિસ્તાન-સંબંધિત ગ્રેફિટીના સંબંધમાં બે લોકોની ધરપકડ કરી હતી. વિકાસપુરી, જનકપુરી, પશ્ચિમવિહાર, પીરાગઢી, મીરાબાગ અને વિવિધ સ્થળોએ દિવાલો પર "ખાલિસ્તાન ઝિંદાબાદ", "એસએફજે", "૧૯૮૪", "પંજાબ બનેગા ખાલિસ્તાન", "ખાલિસ્તાન માટે મત આપો" અને "જનમત ૨૦૨૦" જેવા લખાણ લગાવવામાં આવ્યા હતા. આ આરોપીઓ તિલક નગરના રહેવાસી વિક્રમસિંહ (૨૯) અને રાજસ્થાનના ભરતપુરના રહેવાસી બલરામસિંહ (૩૪)ને ૨ લાખ રૂપિયાના બદલામાં દિલ્હીના પશ્ચિમ ભાગમાં ખાલિસ્તાની તરફી સૂત્રો દોરવાનું કામ સોંપવામાં આવ્યું હતું.

ખાલિસ્તાની કોણ છે અને ખાલિસ્તાની ચળવળ શું છે ?

અહેવાલો અનુસાર ખાલિસ્તાન ચળવળ એ શીખ અલગતાવાદી ચળવળ છે જે પંજાબ પ્રદેશમાં ખાલિસ્તાન ('ખાલસાની ભૂમિ') તરીકે ઓળખાતા સાર્વભૌમ રાજ્યની સ્થાપના કરવા માંગે છે. આ સૂચિત રાજ્ય એ જમીનથી બનેલું હશે જે હાલમાં પંજાબ, ભારત અને પંજાબ પાકિસ્તાનમાં છે, જેમાં લાહોર તેની રાજધાની છે, અને તે પંજાબના ભૂતકાળના ભૌગોલિક પ્રદેશમાં સ્થિત હશે, જ્યાં એક સમયે ખાલસા સામ્રાજ્યની સ્થાપના કરવામાં આવી હતી. ૧૯૮૦ના દાયકામાં અલગતાવાદી ચળવળ વધી ત્યારથી, ખાલિસ્તાનની પ્રાદેશિક મહત્વાકાંક્ષાઓમાં ચંદીગઢ, ભારતીય પંજાબના ભાગો, સમગ્ર ઉત્તર ભારત સહિત, અને પશ્ચિમ ભારતના કેટલાક ભાગોનો સમાવેશ થાય છે.

તે કેવી રીતે શરૂ થયું

૧૬૯૯માં ગુરુ ગોવિંદ સિંઘની ખાલસાની ઘોષણા, અને તેની સાથેના ધાર્મિક-રાજકીય દ્રષ્ટિકોણથી શીખોની કલ્પનાને બળ મળ્યું કે પંજાબ પર શાસન કરવાનો તેમનો ઈશ્વર-પ્રાપ્ત અધિકાર છે, બ્રિટાનિકાએ તેના અહેવાલમાં ખાલિસ્તાની ચળવળની શરૂઆત કેવી રીતે થઈ તે અંગે સમજાવ્યું છે. શીખ દળોએ બંદ સિંહ બહાદુરની આગેવાની હેઠળ ૧૭૧૦માં દિલ્હી અને લાહોર વચ્ચેના સૌથી શક્તિશાળી મુઘલ વહીવટી કેન્દ્ર સરહિંદ પર કબજો કર્યો અને નજીકના મુખ્લિસપુર ("સિટી ઓફ ધ પ્યુરિફાઈડ")માં રાજધાની સ્થાપી હતી. તેઓએ સિક્કા બનાવ્યા, સત્તાવાર સીલ બનાવી, અને આદેશ પત્રો જારી કર્યા હતા. તે સમયે, "ખાલસાઓ શાસન કરશે"

એવી માન્યતા ઔપચારિક રીતે શીખ ધાર્મિક પ્રાર્થનામાં ઉમેરવામાં આવી હતી.

જો કે બંદ સિંઘ હેઠળનું 'ખાલસા રાજ' અલ્પજીવી હતું, અને તે ખ્યાલ ૧૯મી સદીની શરૂઆતમાં મહારાજા રણજીતસિંહના સામ્રાજ્ય (૧૭૮૦-૧૮૩૯)ના રૂપમાં સાકાર થયો હતો.

૧૯૪૭માં પંજાબના વિભાજન પહેલાની લાંબી વાટાઘાટોમાં સ્વતંત્ર શીખ રાજ્યનો ખ્યાલ મુખ્ય હતો. પંજાબના અન્ય રહેવાસીઓની સરખામણીમાં શીખ વસ્તીની સંખ્યાત્મક નબળાઈને લીધે આ અવ્યવહારુ પ્રસ્તાવ ગણવામાં આવ્યો પરંતુ ત્યારથી તે વિવિધ સ્વરૂપોમાં ફરી સામે આવ્યો હતો. ૧૯૭૦ અને ૧૯૮૦ના એક દાયકા સુધી, ખાલિસ્તાન બનાવવા માટે હિંસક અલગતાવાદી ચળવળથી પંજાબમાં અથડામણ અને બળવો ફાટી નીકળ્યો હતો અને ૧૯૯૦ના દાયકાના અંતમાં તે પરાકાષ્ઠાએ પહોંચ્યું હતું. અલગતાવાદીઓ પર ભારે પોલીસ કાર્યવાહી, જૂથવાદની લડાઈ અને મોહભંગ સહિતના વિવિધ કારણોસર ચળવળ તે તેના ધ્યેયને પ્રાપ્ત કરવામાં નિષ્ફળ ગઈ હતી.

ઓપરેશન બ્લુ સ્ટાર દરમિયાન માર્યા ગયેલા લોકોની યાદમાં વાર્ષિક વિરોધ પ્રદર્શનો સાથે ભારતમાં અને શીખ ડાયસ્પોરામાં તેની ઉજવણી કરવામાં આવે છે. પંજાબમાં પોલીસે ૨૦૧૮ની શરૂઆતમાં ઘણા આતંકવાદી જૂથોની ધરપકડ કરી હતી. પંજાબના ભૂતપૂર્વ મુખ્ય પ્રધાન અમરિન્દર સિંહે દાવો કર્યો હતો કે તાજેતરના ઉગ્રવાદને કેનેડા, ઈટાલી અને યુનાઈટેડ કિંગડમમાં પાકિસ્તાનની ઈન્ટર-સર્વિસ ઈન્ટેલિજન્સ (ISI) અને ખાલિસ્તાની સહાનુભૂતિ ધરાવતા લોકો દ્વારા સમર્થન આપવામાં આવે છે.

જનમત ૨૦૨૦ શું છે ?

બિનસત્તાવાર "જનમત" એ યુએસ સ્થિત શીખ્સ ફોર જસ્ટિસ (SFJ) સંગઠન દ્વારા ઘણા દેશોમાં આયોજિત મતદાનની કવાયત છે, જેને અલગવાદ અને આતંકવાદી પ્રવૃત્તિઓને સમર્થન આપવા માટે ૨૦૧૯માં ભારતમાં પ્રતિબંધિત કરવામાં આવ્યો હતો. આ લોકમત ભારતની અંદર એક અલગ માતૃભૂમિ ખાલિસ્તાનની સ્થાપના માટે શીખ સમુદાયો વચ્ચે સમજૂતી બનાવવાનો પ્રયાસ છે. સામાન્ય રીતે એવી દરખાસ્ત કરવામાં આવે છે કે આ દેશના એકમાત્ર શીખ બહુમતી ધરાવતું ભારતીય રાજ્ય પંજાબમાં પરિપૂર્ણ કરવામાં આવશે. આ ઝુંબેશ જૂથ કહે છે કે તે પછી પંજાબને રાષ્ટ્ર રાજ્ય તરીકે પુનઃસ્થાપિત કરવાની માંગ સાથે યુએન અને અન્ય આંતરરાષ્ટ્રીય માનવાધિકાર સંસ્થાઓનો સંપર્ક કરવામાં આવશે.

SFJની સ્થાપના ૨૦૦૭માં કરવામાં આવી હતી અને તેનું નેતૃત્વ પંજાબ યુનિવર્સિટીના કાયદા સ્નાતક ગુરપતવંતસિંહ પન્નુન કરે છે, જેઓ યુનાઈટેડ સ્ટેટ્સમાં એટર્ની તરીકે કામ કરે છે. આ જૂથે સૌપ્રથમ ૨૦૧૮માં જાહેરાત કરી હતી કે તે પંજાબને ભારતીય કબજામાંથી મુક્ત કરવાના ઉદ્દેશ્ય સાથે, મોટા પ્રમાણમાં શીખ ડાયસ્પોરા ધરાવતા ઘણા દેશોમાં "જનમત ૨૦૨૦" તરીકે ઓળખાતા બિનસત્તાવાર મતદાન કવાયત યોજશે. તેમાં જણાવવામાં આવ્યું હતું કે પંજાબ, તેમજ ઉત્તર અમેરિકા, યુરોપ, ઓસ્ટ્રેલિયા, ન્યુઝીલેન્ડ, મલેશિયા, ફિલિપાઈન્સ, સિંગાપોર, કેન્યા અને મધ્ય પૂર્વના મુખ્ય શહેરોમાં આ લોકમત યોજાશે. પંજાબમાં ભારતીય SFJ અને "જનમત ૨૦૨૦" અભિયાનને ભારતને અસ્થિર કરવા માટે પાકિસ્તાનમાંથી પ્રોત્સાહન અને ભંડોળ આપવામાં આવી રહ્યું છે. તેના પુરાવા તરીકે, ભારતમાં ગુપ્તચર એજન્સીઓએ જણાવ્યું છે કે SFJ વેબસાઈટ કરાચી સ્થિત વેબસાઈટ સાથે તેનું ડોમેન શેર કરે છે. **(સૌ.: ન્યુઝ૧૮.કોમ)**

અદાણી-હિન્ડનબર્ગ વચ્ચેની લડાઈ તીવ્ર બની; UAEના શાહી પરિવાર સાથે સંકળાયેલી કંપની અદાણી સમૂહના FPOમાં ૪૦ કરોડ ડોલરનું રોકાણ કરશે

(એજન્સી) તા.૩૧

અબુધાબીની ઈન્ટરનેશનલ હોલ્ડિંગ કંપની (IHC)એ અદાણી એન્ટરપ્રાઈઝિસ લિમિટેડની હાલમાં ચાલી રહેલી ફોલો ઓન પબ્લિક ઓફરમાં ૪૦ કરોડ ડોલરનું રોકાણ કરવાની જાહેરાત કરી છે. અબુધાબીની સૌથી વધુ મૂલ્ય ધરાવતી કંપનીએ અદાણી એન્ટરપ્રાઈઝિસની શેર ઓફારિંગ્સમાં એન્કર બૂકમાં પણ રોકાણ કર્યું છે. આઈએચસીના ચીફ એક્ઝિક્યૂટિવ ઓફિસર સૈયગ બસારે શૂએબે જણાવ્યું હતું કે, અદાણી જૂથમાં અમારો રસ અદાણી એન્ટરપ્રાઈઝિસના ફંડામેન્ટલ્સમાં અમારા વિશ્વાસને કારણે છે. લોંગ-ટર્મ પરિપ્રેક્ષ્યમાં અમે કંપનીમાં મજબૂત ગ્રોથની શક્યતા જોઈ રહ્યા છે.

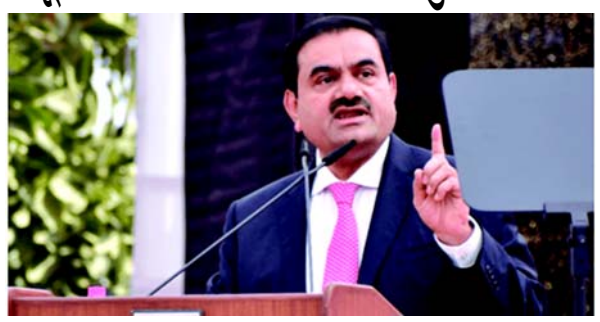

અબુધાબી સ્થિત આઈએચસીનું અદાણી જૂથ સાથેનું આ બીજું ઈન્વેસ્ટમેન્ટ ડીલ છે. ગયા વર્ષે તેમણે ગ્રીન-ફોકસ્ડ અદાણી જૂથ કંપનીઓમાં બે અબજ ડોલરનું રોકાણ કર્યું હતું, જેમાં અદાણી ગ્રીન એનર્જી, અદાણી ટ્રાન્સમિશન અને અદાણી એન્ટરપ્રાઈઝિસનો સમાવેશ થાય છે. આ ત્રણેય કંપનીઓ ભારતીય શેરબજાર પર લિસ્ટેડ છે.

મમતાએ અમર્ત્ય સેનને જમીનના દસ્તાવેજ સોંપ્યા, કહ્યું : ગેરકાયદેસર કબજાનો દાવો આધારવિહોણો

(એજન્સી) બોલપુર, તા.૩૧

વિશ્વભારતી દ્વારા નોબલ પુરસ્કાર વિજેતા અમર્ત્ય સેન વિરૂદ્ધ 'ગેરકાયદેસર કબજા'ના આરોપો વચ્ચે પશ્ચિમ બંગાળના મુખ્યમંત્રી મમતા બેનરજીએ સોમવારે તેમને જમીન સંબંધિત દસ્તાવેજો સોંપ્યા હતા જેમાં કહેવાયું હતું કે, ભવિષ્યમાં કોઈ તેમને સવાલ કરી શકતો નથી. બપોરે બોલપુર પહોંચેલા મમતા બેનરજીએ અમર્ત્ય સેન સાથે તેમના નિવાસે મુલાકાત કરી હતી અને તેમની વિરૂદ્ધ લગાવાયેલા આરોપોને નિરાધાર ગણાવ્યા હતા. મુખ્યમંત્રીએ એવી પણ

જાહેરાત કરી કે, નોબેલ પુરસ્કાર વિજેતાને ભવિષ્યમાં પણ ઝેડ પ્લસ સુરક્ષા મળવાનું ચાલુ રહેશે. અર્થશાસ્ત્રી તેમની બાજુમાં બેઠા હતા ત્યારે જ મમતા બેનરજીએ કહ્યું કે, અમર્ત્ય સેન વિરૂદ્ધ લગાવાયેલા ગેરકાયદેસર જમીન પરના કબજાનો આરોપ યાયાવિહોણો છે. આ તેમની પ્રતિષ્ઠા ખરડવાનો પ્રયાસ છે. તેમનું અપમાન કરવાનો કોઈને અધિકાર નથી. અમે આ બાબત ચલાવી લઈશું નહીં. મમતાએ કહ્યું કે, હું વિશ્વભારતીનું સન્માન કરૂં છું પણ પ્રતિષ્ઠિત સંસ્થાના ભગવાકરણના પ્રયાસની નિંદા કરૂં છું. વિશ્વભારતીએ પાછલા અઠવાડિયે એક પત્રમાં સેનને જમીનના એ ભાગને તરત સોંપી દેવા જણાવ્યું હતું જેના પર કથિત રીતે શાંતિ નિકેતનમાં ગેરકાયદેસર રીતે તેમનો કબજો છે તેમ કહેવાયું હતું.

છ પોલીસકર્મીઓ સામે કાર્યવાહી કરાશે

ઉંઢેલા કેસ : આરોપીઓને જાહેરમાં ફટકારવાના કેસમાં હાઈકોર્ટે લાલ આંખ કરી

નવરાત્રિ દરમિયાન બની હતી પથ્થરમારાની ઘટના પોલીસે આરોપીઓને જાહેરમાં માર માર્યો હતો

અમદાવાદ, તા.૩૧

રાજ્ય સરકાર દ્વારા ગુજરાત હાઈકોર્ટને સૂચના આપવામાં આવી કે ખેડા જિલ્લાના ઉંઢેલા ગામમાં વર્ષ ૨૦૨૨ના ઓક્ટોબર મહિનામાં ગરબાના એક કાર્યક્રમ દરમિયાન જે પથ્થરમારો થયો હતો અને ત્યારપછી જે જાહેરમાં માર મારવાની ઘટના બની હતી તેમાં પોલીસ વિભાગે પ્રાથમિક ધોરણે પોલીસ ઈન્સ્પેક્ટર સહિત છ પોલીસ કર્મીઓને દોષી ગણ્યા છે.

ઉલ્લેખનીય છે કે જે લોકોને કથિત ધોરણે થાંભલા સાથે બાંધીને જાહેરમાં માર મારવામાં આવ્યો હતો તેમણે કન્ટેમ્પટ ઓફ કોર્ટની અરજી દાખલ કરી હતી. આ પિટિશનની સુનાવણી દરમિયાન સરકારી વકીલે જણાવ્યું કે, ડિપાર્ટમેન્ટલ ઈન્કવાયરી શરુ કરવામાં આવી હતી અને પાંચ પોલીસકર્મીઓ વિરુદ્ધ ચાર્જશીટ દાખલ કરવામાં આવી છે. જો આ આરોપ સાચા સાબિત થઈ જશે તો મોટી સજા સંભળાવવામાં આવશે. બની શકે છે કે તેમને નિષ્કાસિત પણ કરવામાં આવે.

અત્યારે જે નામો સામે આવ્યા છે તે પોલીસ ઈન્સ્પેક્ટર એ.વી. પરમાર, કોન્સ્ટેબલ કે.એલ. ડાભી, મહેશ રબારી, અર્જુનસિંહ, વિષ્ણુ રબારી અને રાજુભાઈ ડાભી છે. કોર્ટમાં આપવામાં આવેલી જાણકારી અનુસાર આ પોલીસકર્મીઓનું ટ્રાન્સફર કરી દેવામાં આવ્યું છે. અરજીકર્તાના એડવોકેટ જણાવે છે કે, તંત્ર દ્વારા કરવામાં આવતો આ દાવો ખોટો છે. આ પોલીસકર્મીઓને તેમના ગામથી ૧૦ જ કિલોમીટર દૂર ટ્રાન્સફર કરવામાં આવ્યા છે.

સુનાવણી દરમિયાન કોર્ટે પૂછ્યું કે આ ઘટનામાં જે પોલીસકર્મીઓ પ્રાથમિક ધોરણે આરોપી જણાઈ રહ્યા છે તેમના વિરુદ્ધ કયા ગુના દાખલ કરવામાં આવ્યા છે. જસ્ટિસ એન. વી. અંજારિયા તેમજ જસ્ટિસ નિરલ મહેતાની પીઠે જણાવ્યું કે, રાજ્ય સરકારે પથ્થરમારાની ઘટનાને હાઈલાઈટ કરીને આરોપી પોલીસકર્મીઓનો બચાવ કરવાનો પ્રયત્નકર્યો છે. પરંતુ આ અદાલતના અનાદરનો કેસ છે, માટે અન્ય બાબત વચ્ચે લાવવી યોગ્ય નથી. આ પ્રકારના કેસમાં રાજ્યએ પોતાને આ પ્રકારના અધિકારીઓથી અલગ તારવી લેવું જોઈએ. અરજીકર્તાના વકીલે જણાવ્યું કે, પોલીસે આરોપીઓને ગેરકાયદેસર રીતે કસ્ટડીમાં રાખ્યા હતા તેમજ તેમને ગામમાં લાવીને માર પણ મારવામાં આવ્યો હતો.

ગુજરાત હાઈકોર્ટના ચીફ જસ્ટિસ અરવિંદ કુમારની સુપ્રીમ કોર્ટના ન્યાયમૂર્તિ તરીકે બઢતી કરાઈ

(સંવાદદાતા દ્વારા) અમદાવાદ, તા.૩૧

સુપ્રીમ કોર્ટની કોલેજિયમે અલ્હાબાદ હાઈકોર્ટના ચીફ જસ્ટિસ રાજેશ બિંદલ અને ગુજરાત હાઈકોર્ટના ચીફ જસ્ટિસ અરવિંદ કુમારના નામોને સુપ્રીમ કોર્ટમાં બઢતી માટે મંજૂરી આપી દીધી છે. આમ હવે ચીફ જસ્ટિસ અરવિંદ કુમાર સુપ્રીમ કોર્ટના ન્યાયાધીશ તરીકે બઢતી પામ્યા છે. આ નામો હવે કેન્દ્ર સરકારને મોકલવામાં આવશે. હાલમાં, ભારતની સર્વોચ્ચ અદાલતમાં ચોત્રીસ ન્યાયાધીશોની મંજૂર સંખ્યા છે અને હાલમાં તે ૨૭ ન્યાયાધીશો સાથે કાર્યરત છે. આમ, સાત જગ્યાઓ ખાલી છે. અગાઉ ૧૩ ડિસેમ્બર ૨૦૨૨ના રોજ, કોલેજિયમે સુપ્રીમ કોર્ટના ન્યાયાધીશો તરીકે નિમણૂક માટે પાંચ નામોની ભલામણ કરી હતી, જેમાં જસ્ટિસ પંકજ મિથલ, જસ્ટિસ સંજય કરોલ, જસ્ટિસ પી.વી. સંજય કુમાર, જસ્ટિસ અહસાનુદ્દીન અમાનુલ્લાહ અને જસ્ટિસ મનોજ મિશ્રાનો સમાવેશ થાય છે. તેમના નામો કેન્દ્ર સરકારને મંજૂરી માટે મોકલી આપવામાં આવ્યા છે. ઉલ્લેખનીય છે કે હાલમાં ગુજરાત હાઈકોર્ટમાં કામ કરી ચૂકેલા જસ્ટિસ એમ.આર. શાહ, જસ્ટિસ બેલાબેન ત્રિવેદી અને જસ્ટિસ જે.બી. પારડીવાલા સુપ્રીમ કોર્ટના ન્યાયમૂર્તિ છે. કોલેજિયમ દ્વારા બહાર પાડવામાં આવેલા નોટિફિકેશન મુજબ, કોલેજિયમે બાકીની બે જગ્યાઓ સામે સુપ્રીમ કોર્ટના જજ તરીકે નિમણૂક માટે વધુ બે નામોની ભલામણ કરવાનો નિર્ણય લીધો હતો. જસ્ટિસ અરવિંદ કુમારની ૨૬ જૂન ૨૦૦૯ના રોજ કર્ણાટક હાઈકોર્ટના વધારાના ન્યાયાધીશ તરીકે અને ૦૭ ડિસેમ્બર ૨૦૧૨ના રોજ કાયમી ન્યાયાધીશ તરીકે નિમણૂક કરવામાં આવી હતી. તેઓ ૧૩ ઓક્ટોબર ૨૦૨૧ના રોજ ગુજરાત હાઈકોર્ટના મુખ્ય ન્યાયાધીશ તરીકે બઢતી પામ્યા હતા.

ઈબ્રાહીમ બાવાણી આઈ.ટી.આઈ. આજવા રોડ વડોદરા ખાતે યોજાયેલા હુનર-૨૦૨૩ ટેકનિકલ એકિઝબીશન અને ફનફેરનું ઉદઘાટન ઈસ્લામિક સ્ટડી સેન્ટરના પ્રમુખ ફૈસલ યુનુસ ફાઝલાણીના હસ્તે કરવામાં આવ્યું હતું. આ પ્રસંગે ઝુબેરભાઈ ગોપલાણી, નિસાર અહેમદ મિયાંજી, સુલેમાન મેમણ સહિત અગ્રણીઓ ઉપસ્થિત રહ્યા હતા.

(તસવીર : શરીફ કાપડિયા, વડોદરા)

હારીજના માલસુંદ ગામે પરિણીત મહિલા સાથે પ્રેમસંબંધ મામલે

દુષ્કર્મ કેસમાં ૭ વર્ષની સજા કાપી છ વર્ષ અગાઉ છૂટેલ પ્રેમીની પ્રેમિકાના બે પુત્રો અને કાકાએ ઢીમ ઢાળ્યું

ત્રણેય હત્યારાઓને પાટણ LCBએ ગણતરીના કલાકોમાં ઝડપી પાડ્યા

પાટણ, તા.૩૧

હારીજ તાલુકાના માલસુંદ ગામમાં પરિણીત મહિલા સાથે પ્રેમસંબંધ મામલે સાત વર્ષની સજા કાપીને છ વર્ષ અગાઉ છૂટેલા પ્રેમીની ગતરોજ પરિણીત મહિલાના બે પુત્રો અને કાકાએ મળી હત્યા કરી ફરાર થઈ ગયા હતા જેને લઈને ગામમાં ચકચાર મચી જવા પામી હતી. બનાવને લઈને પાટણ પોલીસે આરોપીઓને ઝડપી પાડવાના ચક્રો ગતિમાન કરી અલગ-અલગ ટીમો બનાવી ગણતરીના કલાકોમાં જ હત્યાને અંજામ આપનાર ત્રણેય આરોપીઓને ઝડપી લઈ વધુ તપાસ હાથ ધરી છે.

પ્રાપ્ત વિગતો મુજબ હારીજ તાલુકાના માલસુંદ ગામે રહેતા જયંતીજી ઠાકોર નામના યુવકને ગામની જ એક પરિણીત મહિલા સાથે પ્રેમસંબંધ બંધાયો હતો. જે અંગેની જાણ પરિણીતાના પતિ સહિત પરિવારજનોને થઈ હતી. પરિણીતાના અનૈતિક સંબંધો મામલે પરિવારના સભ્યોએ પરિણીતા પાસે જયંતીજી ઠાકોર વિરૂદ્ધ વર્ષ ૨૦૧૧માં બળાત્કારની

ફરિયાદ નોંધાવી હતી. જે અંગેનો કેસ કોર્ટમાં ચાલી જતા કોર્ટે વર્ષ ૨૦૧૨માં જયંતીજી ઠાકોરને કસૂરવાર ઠેરવી સાત વર્ષની સજા ફટકારી હતી. જેલમાં સાત વર્ષની સજા ભોગવ્યા બાદ વર્ષ ૨૦૧૭માં જયંતીજી ઠાકોર બહાર આવ્યો હતો. તે દરમિયાન પરિણીત મહિલાના બે પુત્રો અને કાકા તેનું કાસણ કાઢી નાખવાની ફિરાકમાં હતા. ત્યારે ગતરોજ સાંજના સુમારે જયંતીજી ઠાકોર પરિણીત મહિલાના દિયરને ભટકાયો હતો તેથી બંને વચ્ચે બોલાચાલી થવા પામી હતી. આથી ઉશ્કેરાઈ જઈને વિષ્ણુજી ઠાકોરે પોતાના હાથમાં રહેલું ધારિયું માર્યું હતું. આ દરમિયાન પરિણીત પ્રેમિકાના બે પુત્રો પણ દોડી આવ્યા હતા અને ધારદાર હથિયાર વડે હુમલો કરી ઈજાઓ પહોંચાડી હતી. આ ઘટનાને પગલે જયંતીજી ઠાકોરના પરિવારજનો અને ગામ લોકો દોડી આવ્યા હતા અને તેને સારવાર અર્થે ધારપુર હોસ્પિટલમાં લઈ ગયા હતા જ્યાં ફરજ પરના ડૉક્ટરે તેને મૃત જાહેર કરતા પરિવારજનોમાં ભારે શોક છવાઈ ગયો હતો. મૃતક જયંતીજી ઠાકોરના ભાઈ રમેશ ઠાકોરે આ અંગે હારિજ પોલીસ મથકે જીગર જીવણજી ઠાકોર, સચિન જીવણજી ઠાકોર અને વિષ્ણુજી ચતુર્જી ઠાકોર સામે ફરિયાદ નોંધાવી હતી. મૃતકના ભાઈની ફરિયાદને આધારે પાટણ એલસીબી પોલીસે ગણતરીના કલાકોમાં જ હત્યાને અંજામ આપનાર ત્રણે આરોપીઓને ઝડપી લઈ ગુનામાં ઉપયોગ કરેલ બે ધારિયા એક બાઈક સહિતનો મુદ્દામાલ જપ્ત કરી હારિજ પોલીસને સુપ્રત કરતા પોલીસે આરોપીઓના રિમાન્ડ મેળવવાની તજવીજ હાથ ધરી છે.

સુરત શહેરમાં આપઘાતના બે અલગ-અલગ બનાવમાં બેનાં મોત

જન્મદિવસના ચાર દિવસ બાદ 'સોરી' લખી યુવાને આપઘાત કર્યો, BHMSના વિદ્યાર્થીએ ૧૦માં માળેથી પડતું મૂક્યું

(સંવાદદાતા દ્વારા)સુરત, તા.૩૧

સુરતના ખટોદરા વિસ્તારમાં રહેતા ૧૮ વર્ષીય હાર્દિક ઝડફિયા નામના યુવકે પોતાના જ ઘરમાં ગળેફાંસો ખાઈ આપઘાત કરી લેતા ચકચાર મચી જવા પામી હતી. આપઘાત પહેલા તેણે પોતાની માતાને વોટ્સએપ પર સોરી મમ્મી લખીને મેસેજ કર્યો હતો અને બાદમાં તેણે આ પગલું ભરી લીધું હતું. આ સમગ્ર મામલે ખટોદરા પોલીસ દ્વારા તપાસનો ધમધમાટ શરૂ કરવામાં આવ્યો છે. મૃતકના ભાઈએ જણાવ્યું હતું કે હું નોકરી પરથી ઘરે ગયો હતો અને ઘરે જઈને જોયું તો ભાઈ લટકતો હતો. મેં નીચે ઉતારી માતાને જાણ કરી હતી. તેણે સ્કૂલ પણ છોડી દીધી હતી. ૪ દિવસ પહેલા જ તેનો જન્મદિવસ હતો અને ૧૮ વર્ષ પૂરા થયા હતા. તેણે મમ્મી પાસે પૈસા માંગ્યા હતા. મમ્મીએ પૈસા નથી તેમ જણાવ્યું હતું અને ત્યારબાદ તેણે મમ્મીને સોરી લખીને મેસેજ મોકલી આપઘાત કરી લીધો હતો. મમ્મીએ તેને કહ્યું હતું કે મારી ઉંમર થઈ ગઈ છે કંઈક સહારો આપો બસ એટલું જ કહ્યું હતું. આ બનાવ સંદર્ભે પરિવારમાં શોકની કાલીમાં છવાઈ જવા પામી છે.

જ્યારે બીજા બનાવમાં સુરતના સારોલી ખાતે બીએચએમએસના વિદ્યાર્થીએ દસમાં માળેથી ઝંપલાવી આપઘાત કરી લેતા ચકચાર મચી જવા પામી હતી. અગાઉ અકસ્માતની ઘટનામાં તેના ભાઈનું મોત થયું હોવાથી તે માનસિક તણાવમાં રહેતો હોવાથી આ પગલું ભર્યું હોવાની શક્યતા વ્યક્ત કરવામાં આવી રહી છે. મૂળ અમરેલી જિલ્લાના રાજુલા તાલુકાના બગદાણા ગામનો વતની આશિષ મહેશભાઈ કલસરિયા (ઉ.વ.૧૯) ગત તા.૨૫મી જાન્યુઆરીના રોજ સુરત આવ્યો હતો અને સુરતના સારોલી વિસ્તારમાં આવેલા નેચરવેલી હોમ્સ ખાતે સબંધીને ત્યાં રહેતો હતો. તેણે ભટાર સ્થિત કોલેજમાં બીએચએમએસમાં એડમિશન લીધું હતું પરંતુ કોલેજ અને હોસ્ટેલની વ્યવસ્થા થાય ત્યાં સુધી તે સબંધીના ઘરે રહેતો હતો. સારોલી સ્થિત સબંધીના ઘરે ૧૦માં માળેથી ઝંપલાવી આપઘાત કરી લીધો હતો તેને ૧૦૮ની મદદથી હોસ્પિટલ લઈ જવામાં આવ્યો હતો. જ્યાં ફરજ પરના તબીબે તેને મૃત જાહેર કર્યો હતો. આ સમગ્ર મામલે તપાસ કરનાર સારોલી પોલીસ મથકના એ.એસ.આઈ. દિલીપભાઈએ જણાવ્યું હતું કે બે વર્ષ પહેલા તેના ભાઈનું અકસ્માતમાં મોત થયું હતું અને ત્યારથી તે ડીપ્રેશનમાં હતો. તેના પિતા વતનમાં ખેતી કામ કરે છે. સુરતમાં તે ૫ દિવસ પહેલા જ આવ્યો હતો અને સબંધીને ઘરે રોકાયો હતો. દીકરાના મોતના પગલે પરિવાર શોકમાં ગરકાવ થઈ ગયો હતો. બીજી તરફ આશિષે આપઘાત કરતા પહેલા એક લખાણ લખ્યું હતું જેમાં તેણે લખ્યું હતું કે કોઈના કારણે હું મરતો નથી મારી ઈચ્છાથી મરું છું, હું કોઈના દબાવમાં નથી હું માનસિક બીમારીથી ત્રસ્ત છું, હેરાન છું. તેવી સ્યુસાઈડ નોટ લખી આપઘાત કર્યો હોવાનું જાણવા મળે છે.

ડભોઈમાં ૧૦૫ વર્ષની વયે સૈયદ અમીનાબીબી અલ્લાહની રહેમતમાં

ડભોઈ, તા.૩૧

ડભોઈ ચતુરભાઈની ચાલીમાં રહેતા સૈયદ અમીનાબીબી (ઉ.વ.૧૦૫)ની વયે ટૂંકી માંદગી બાદ અવસાન થયું હતું હાલ ૮૦ વર્ષની પુત્રી જીવીત છે. ડભોઈ નગરપાલિકાના પૂર્વ કાઉન્સિલર સૈયદ ફકીર મહંમદ બાબજીના માતા આટલી મોટી ઉંમરે પણ તેઓ શરીરે તંદુરસ્ત હતા. છેલ્લા થોડા દિવસથી બીમાર પડતાં ટૂંકી માંદગી બાદ અવસાન થયું હતું. વિશાળ પરિવાર ધરાવતા દાદીમાંની ૮૦ વર્ષની પુત્રી બકશુ આપા પણ તંદુરસ્ત છે અને પોત્રા સૈયદ મોઈનુદ્દીન બાપુ

કાદરી મદારી ૩૫ વર્ષના છે. તેઓના જનાઝામાં સૈયદ સાદાત સહિત મોટી સંખ્યામાં લોકો જોડાયા હતા તેઓ મર્હૂમાની દફનવિધિ મહુડી ભાગોળ પાસે આવેલા કબ્રસ્તાનમાં કરવામાં આવી હતી.

સુરત મનપાનું વર્ષ ૨૦૨૩-૨૪નું ૩૦૭ કરોડના વેરા વધારા સાથેનું ૭૭૦૭ કરોડનું ડ્રાફ્ટ બજેટ રજૂ

(સંવાદદાતા દ્વારા) સુરત, તા.૩૧

સુરત મહાનગર પાલિકાનું વર્ષ ૨૦૨૩-૨૪નું ડ્રાફ્ટ બજેટ કમિશનર શાલીની અગ્રવાલ દ્વારા તૈયાર કરી સ્થાયી સમિતિને રીફર કરાયું હતું. રૂા.૭૭૦૭ કરોડના ડ્રાફ્ટ બજેટમાં વિકાસના કામો માટે રુા.૩૫૧૯ કરોડની જોગવાઈ કરવામાં આવી છે. જ્યારે રેવન્યુ ખર્ચ ૪૧૮૮ કરોડ અને રેવન્યુ આવક ૪૫૪૦ કરોડ થાય તેવો અંદાજ મુકવામાં આવ્યો છે. જોકે આગામી દિવસોમાં પાલિકાએ પોતાના વિકાસ કામો માટે સંપૂર્ણ રીતે સરકારી ગ્રાન્ટ ઉપર નિર્ભર રહેવાનો વારો આવે તેવી સ્થિતિ હાલ સ્પષ્ટ થઈ દેખાઈ રહી છે.

સુરત મહાનગર પાલિકા નવા વિસ્તારો માટે એક્શન પ્લાન બનાવશે જેના માટે રૂા.૮૨૪ કરોડની માતબર જોગવાઈ કરવામાં આવી છે. સુરત મનપાના ડ્રાફ્ટ બજેટમાં નવા વિસ્તારોમાં વિકાસ કામો માટે રૂા.૮૪૨ કરોડની જોગવાઈ કરવામાં આવી છે. નવા વિસ્તારની કાયાપલટ કરવાનો નિર્ધાર મનપા દ્વારા કરવામાં આવ્યો છે. હદ વિસ્તરણ બાદ સુરત શહેરમાં બે નગર પાલિકા અને ૨૭ ગામોનો સમાવેશ થયો હતો. શહેરની જેમ નવા વિસ્તારનું ડેવલપમેન્ટ કરવા માટે વર્ષ ૨૦૨૩-૨૪ના ડ્રાફ્ટ બજેટમાં પાણી, ડ્રેનેજ, રસ્તા, લાઈટ સહીતના પ્રાથમિક સુવિધાના કામો માટે રૂપિયા ૮૪૨ કરોડની જોગવાઈ કરવામાં આવી છે. લોકોને સારી સારવાર મળે તે માટે પાલિકા સંચાલિત સ્મીમેર હોસ્પિટલમાં વધુ કામગીરી કરવામાં આવે તે માટેની જોગવાઈ કરવામાં આવી છે. સુપર સ્પેશિયાલિટી હોસ્પિટલની જેમ સ્મીમેર હોસ્પિટલમાં નવું બિલ્ડીંગ બનાવી સારવારની સુવિધા ઉભી કરવામાં આવશે. આ ઉપરાંત સ્મીમેર કોલેજનું એક્સપાન્શન રૂા.૨૧૦ કરોડના ખર્ચે કરવામાં આવશે. ઉપરાંત આ બજેટમાં લોકોને રાહત દરે વિવિધ યોજનામાં આવાસ મળે તે માટેની પણ ખાસ જોગવાઈ કરવામાં આવી છે. નવા વર્ષે સુરત મહાનગર પાલિકા

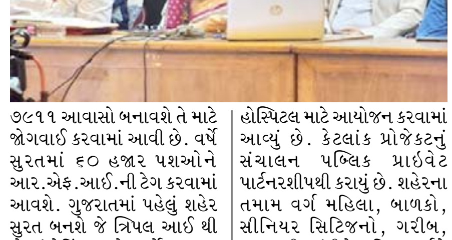

૭૯૧૧ આવાસો બનાવશે તે માટે જોગવાઈ કરવામાં આવી છે. વર્ષે સુરતમાં ૬૦ હજાર પશુઓને આર.એફ.આઈ.ની ટેગ કરવામાં આવશે. ગુજરાતમાં પહેલું શહેર સુરત બનશે જે ટ્રિપલ આઈ થી ઢોરનું ટ્રેકિંગ કરશે. વર્ષે સુરતના લોકોના આરોગ્યનો ખ્યાલ રાખીને રુા.૫૫૦ કરોડના ખર્ચે ૫૦ બેડની હોસ્પિટલ માટે આયોજન કરવામાં આવ્યું છે. કેટલાંક પ્રોજેક્ટનું સંચાલન પબ્લિક પ્રાઈવેટ પાર્ટનરશીપથી કરાયું છે. શહેરના તમામ વર્ગ મહિલા, બાળકો, સીનિયર સિટિજનો, ગરીબ, મધ્યમથી માંડીને ધનિક વર્ગને ધ્યાનમાં રાખીને બજેટમાં આયોજન કરવામાં આવ્યું છે.

સુરત મનપા આવક અને વિકાસ કાર્યોમાં વિક્રમ સર્જશે

અત્યાર સુધીમાં મનપાની આવક ૨૧૦૦ કરોડને પાર કરી ગઈ છે, અને ૩૧મી માર્ચ સુધીમાં ૨૭૦૦ કરોડની પાર થાય તેવી વકી છે. અત્યાર સુધીમાં મનપાની આવક ૨૨૫૦ કરોડ સુધી પહોંચી હતી.

બજેટમાં મહિલા અને તરૂણી માટે ખાસ જોગવાઈ

સુરત મહાનગરપાલિકાએ આજે જાહેર કરેલા બજેટમાં મહિલા અને તરુણીના આરોગ્ય માટે ખાસ આયોજન કરવામાં આવ્યું છે. સુરતમાં પહેલીવાર SheToilet સાથે સ્વસ્થ તરૂણી, સલામત માતૃત્વ": ૧ લાખ તરુણીઓની આરોગ્યલક્ષી તપાસ અને કાઉન્સેલિંગ કરવા માટે પણ જોગવાઈ કરવામાં આવી છે. સાથે સાથે આંગણવાડીઓમાં ૩૧,૦૦૦ બાળકોને રૂા.૩ કરોડના ખર્ચે ફોર્ટિફાઇડ ફ્લેવર્ડ દૂધ આપવાનું ચાલુ રાખવામાં આવશે. પાલિકાના બજેટમાં ૭ પિંક ઈ-ઓટો પ્રોજેક્ટ માટે ૧૨૦ લાભાર્થીઓને પિંક ઈ-ઓટોની ખરીદી માટે લાભાર્થી દીઠ રૂ.૩૦,૦૦૦ સહાય/સબસીડી આપવાનું આયોજન થયું છે.

સુરત પાલિકા નવા વર્ષમાં વડીલ વંદનાની નવી સ્કીમ લોન્ચ કરશે

સુરત મહાનગરપાલિકાએ રજૂ કરેલા બજેટમાં વડીલ વંદના સ્કીમ લોન્ચ કરવામાં આવી છે. આ સ્કીમ અત્યારે સુરતમાં રહેતા સિનિયર સિટીઝનો ને આરોગ્ય ખાસ સુવિધા આપવાનો પ્રયાસ કરવામાં આવ્યો છે. આગામી વર્ષમાં સુરત શહેરમાં રહેતા એક લાખ કરતાં વધુ સિનિયર સિટીઝનના આરોગ્યની ચકાસણી કરવામાં આવશે આ ઉપરાંત કાયમી ધોરણે હેલ્થ કાર્ડ પણ ઇશ્યૂ કરવામાં આવશે જેના કારણે વડીલોની આરોગ્યની કાળજી રાખવામાં વધુ સુવિધા મળશે.

સુરતીઓ ઉપર વેરા વધારાનો કોંગ્રેસનો વિરોધ

સુરત મહાનગરપાલિકા કમિશનરે રજૂ કરેલા બજેટમાં ૩૦૭ કરોડના વેરો વધારો ઝીંકાતા કોંગ્રેસના પૂર્વ કોર્પોરેટર અસલમ સાયકલવાલાએ વિરોધ કર્યો છે. કોંગ્રેસના કોર્પોરેટરએ બજેટ રજૂ થતાની સાથે જ પોતાની પ્રતિક્રિયા આપતા જણાવ્યું હતું કે સુરત શહેરની પ્રજાનાં હકક-અધિકાર સમા જકાત પેટે મળનાર ગ્રોથ સાથેની ગ્રાન્ટ રાજ્ય સરકાર પાસેથી મેળવવામાં સાવ નિષ્ફળ અને શાસકો નમાલા રહ્યા છે. જેના કારણે વેરામાં વધારો કરવામાં આવ્યો છે જેથી લોકોની હાલત કફોડી થશે તેનો અમે વિરોધ કરીએ છીએ.

ભરૂચમાં ભાણેજની નજર સામે સગા ભાઈએ બહેનની હત્યા કરતાં ચકચાર

બહેન અને બે ભાણિયાને છ માસ સુધી વડોદરામાં રાખી તેમની પાછળ ખર્ચ કરેલ નાણાં માંગતાં બહેનની હત્યા કરી નાંખી

(સંવાદદાતા દ્વારા) ભરૂચ, તા.૩૧

બહેન અને બે ભાણિયાઓને ૬ મહિના સુધી વડોદરામાં રાખી તેનો ઉઠાવેલ ખર્ચના નાણાં માંગતા ભાઈએ જણ ભાણેજ સામે જ બહેનની હત્યા કરી દીધી હોવાની સનસનીખેજ ઘટના સામે આવી છે. ભરૂચના તુલસીધામ ખાતે આવેલા SLD એચેન્જામાં હિતેશ કરશનભાઈ જાવિયા રહે છે. જેઓની દહેજમાં ટ્રેક્ટર અને ઓટો પાર્ટ્સની દુકાન આવેલી છે. તેઓની પુત્રી વડોદરા ડેન્ટલમાં અભ્યાસ કરે છે. જ્યારે ૨૦ વર્ષીય પુત્ર પાર્થ તેમની સાથે જ રહી ધંધામાં મદદ કરે છે. આજે મંગળવારે તેઓ સવારે ૮ કલાકે દહેજ દુકાને જવા કાર લઈ નીકળી ગયા હતા. ઘરે પુત્ર અને પત્ની મનીષાબેન હતા. દરમિયાન વડોદરાથી તેમનો સાળો મનીષ ગોકળભાઈ ભાલોડિયા આવ્યો હતો. જે મનીષાબેન જોડે ઝઘડો કરવા લાગતા અને પૈસા માંગતા પુત્ર પાર્થ એ મનીષ મામા આવ્યા છે અને મમ્મી જોડે ઝઘડો કરતા હોવાનું પિતાને ફોન કરી જણાવ્યું હતું. હિતેશભાઈએ ફોન ઉપર મનીષ જોડે તું શેના પૈસા માંગે છે, ઉલ્ટા તારે મને સોનાના પૈસા આપવાના છે. જે મારી પત્નીએ તને આપતા તે વેચી હોટલમાં રોક્યા હોવાની વાત કરી હતી. પુત્રને મનીષ મામાને ઘરમાંથી બહાર કાઢી મૂકવા પિતાએ જણાવ્યું હતું. જો કે, થોડીવારમાં પુત્રે ફરી પિતાને ફોન કર્યો હતો. કે મનીષ મામાએ મમ્મીને પેટ, ખભા અને પીઠ ઉપર ચપ્પુના ઉપરા છાપરી ઘા મારતા તેઓનું મોત થયું છે અને મનીષ મામા ભાગી ગયા છે. પત્નીના મોતની ખબર મળતા હિતેશભાઈ કાર લઈ ભરૂચ આવવા નીકળ્યા હતા. ભરૂચ સી ડિવિઝન પોલીસને હત્યાની જાણ કરાતા PI એચ.બી. ગોહિલ સ્ટાફ સાથે દોડી આવી તપાસ હાથ ધરી હતી. હિતેશભાઈ અને મનીષાબેન વચ્ચે અણબનાવ થતા મનીષાબેન સંતાનોને લઈ વડોદરા રહેવા જતા રહ્યા હતા. જ્યાં ૬ મહિના મનીષે તેઓને રાખ્યા હતા. જે બાદ પતિ પત્ની વચ્ચે સમાધાન થઈ જતા મનીષાબેન છેલ્લા ૫ મહિનાથી ભરૂચ પતિ જોડે રહેવા આવી ગયા હતા. દરમિયાન હત્યારો મનીષ અવારનવાર છ મહિના બહેન અને ભાણેજોને રાખી તેઓનો ઉઠાવેલ ખર્ચની માંગણી કરતો હતો અને આજે ઘરે આવી ધોળે દહાડે બહેનની હત્યા કરી ફરાર થઈ ગયો હતો.

અંકલેશ્વર નગરપાલિકા ખાતે

૩.૮૯ કરોડના વ્યવસાય વેરાની ગ્રાન્ટમાંથી આગામી બોર્ડમાં વિકાસ કામો માટે મંજૂર

ઘર સહિતના વિવિધ વેરામાં વધારો કરવાની દરખાસ્ત કરાઈ

(તસવીર : અયાઝ શેખ, અંકલેશ્વર)

અંકલેશ્વર, તા.૩૧

અંકલેશ્વર પાલિકા ખાતે બજેટ પૂર્વેના બોર્ડમાં ખર્ચને પહોંચી વળવા હાઉસ ટેક્સના વિવિધ વેરામાં વધારો કરવાની દરખાસ્ત અંકલેશ્વર પાલિકા સભાખંડ ખાતે મળેલી બોર્ડ મિટિંગમાં કરવામાં આવી છે. પાલિકા નોટિફિકેશન મ્યુ.કમિશનરની મંજૂરી મેળવી બહાર પાડી વેરા વધારા અંગે વાંધા મગાવશે. બોર્ડમાં કુલ ૬૬ એજન્ડા અને ૩ ચેર પરથી કામ મુકાયા હતા. ૧૦થી વધુ કામોમાં વિરોધ વચ્ચે સત્તાપક્ષ બહુ મતે ઠરાવ મંજૂર કર્યા હતા. ૩.૮૯ કરોડની વ્યવસાય વેરાની ગ્રાન્ટ માંથી આગામી બોર્ડમાં વિકાસ કામો માટે મંજુર કર્યા હતા. આરોગ્ય ક્ષેત્રે વિવિધ કામો મંજૂરી અપાઈ હતી. વિરોધપક્ષના વિરોધના સુર વચ્ચે ૫૦થી વધુ કામો સર્વાનુમતે તો અન્ય કામો બહુ મત એ મંજૂર કરવામાં આવ્યા હતા. આ ઉપરાંત ગત બોર્ડ માં વોર્ડ દીઠ ૪૫-૪૫ લાખ મંજુર કરવામાં આવ્યા હતા તેના આવેલા વિકાસના વિવિધ કામોને મંજૂરી આપવામાં આવી હતી તો નવા કામ માટે વ્યવસાય વેરાની ૩.૮૯ કરોડની ગ્રાન્ટમાં વિવિધ વિકાસના કામોનું આયોજન કરવાની મંજૂરી આપવામાં આવી હતી. પાલિકા દ્વારા સમગ્ર શિક્ષા અભિયાન હેઠળ ૭૫ લાખ રૂપિયા મિશ્ર શાળા ૨૨ માટેની ગ્રાન્ટ આવી છે જે મુજબ નોબરીયા સ્કૂલ ખાતે શાળા બિલ્ડીંગ ઉભું કરવા માટે મંજૂરી આપી હતી. નવા વર્ષ સને ૨૦૨૩-૨૪માં એડવાન્સ વેરો તારીખ ૧ એપ્રિલ ૨૦૨૩ થી ૩૦ જૂન ૨૦૨૩ સુધીમાં ભરપાઈ કરશે તો ૧૦ % માફી અને સરકારના ઈ નગર પોર્ટલ પરથી અથવા મોબાઈલ એપથી ટેક્ષ ભરપાઈ કરશે તો ૫ % વધુ વળતર મળવા પાત્ર રહેશે. અંકલેશ્વર પાલિકા વિસ્તારમાં ૩૧ હજાર જેટલી મિલકત ના પાલિકા દ્વારા આપવામાં આવેલ નંબર પ્લેટ લગાવવામાં માટે ની એજન્સી ની નિયુક્તિ કરવામાં આવી છે. જેમાં પાલિકા સ્લમ વિસ્તાર ના ૯૦૦૦ ઝુંપડા અને કાચા મકાન ને નિઃશુલ્ક પ્લેટ લગાવી આપવામાં આવશે. જ્યારે અન્ય મિલ્કતધારકોએ ૧૦૦ રૂપિયા એજન્સી ને ચૂકવવા પડશે તેની રસીદ પણ એજન્સી આપશે.

સંતરામપુરના પરથમપુર ગામે સગીરા પર દુષ્કર્મ આચરનાર નરાધમને ૨૦ વર્ષની સજા

સંતરામપુર, તા.૩૧

અઢી વર્ષ પહેલા ૨૦૨૦માં સંતરામપુર તાલુકાના પરથમપુર ગામેથી સગીરાને લગ્ન કરવાની લાલચ આપી ભગાડી લઈ જઈ તેણી સાથે મરજી વિરૂદ્ધ બળાત્કાર કરવાના કેસમાં લુણાવાડાની સેશન્સ કોર્ટે એક આરોપીને વીસ વર્ષની સખત કેદની સજા ફટકારી હતી. બનાવની વિગત અનુસાર સંતરામપુર તાલુકાના પરથમપુર ગામે ગત તા.૧૯/૨૦.૦૬.૨૦૨૦ના રોજ રાત્રીના સુમારે ફરિયાદી તેમની સગીર દીકરી સહિત અન્ય પરિવારજનો ઘરમાં સૂઈ રહ્યા હતા. રાત્રીના ફરિયાદી ઉઠતાં તેમની સગીર દીકરી ઘરમાં ન દેખાતા ઘરના લોકોએ આજુબાજું તપાસ કરવા છતાં તેણી મળી આવેલ નહીં અને સવારમાં તેઓના ગામમાં રહેતા આરોપી અજય અશ્વિનભાઈ મછાર ઉપર શક જતાં તેના ઘરે ગયેલા પરંતુ આ અજય ઘરે હાજર મળી આવેલ નહીં પરંતુ તેના પિતા અશ્વિનભાઈ તથા તેની માતા સુમિત્રાબેન (આ કેસના અન્ય બે આરોપીઓ)ને ફરિયાદીની દીકરી બાબતે પૂછપરછ કરતાં તેઓએ જણાવેલ કે અજય તમારી દીકરીને રાત્રીના ઘરે લઈ આવેલ હતો અને તેણી સાથે લગ્ન કરવા બહાર ગામ લઈ ગયેલ છે. તમારે થાય તે કરી લેજો તેમ કહી મા-બાને સમાણી ગાળો આપી હવે પછી તેમના ઘરે છોકરી બાબતે પૂછપરછ કરવા આવશો તો તમને જાનથી મારી નાખવાની ધમકી આપતા ફરિયાદીએ આરોપીઓ વિરૂદ્ધ ઈ.પી.કો. કલમ ૩૬૩, ૩૬૬ હેઠળની ફરિયાદ આપેલી જેની તપાસ કરતાં પોલીસે આ કામની સગીરા મળી આવતાં તેનું નિવેદન નોંધતા તેણીની મરજી વિરૂદ્ધ આરોપી અજયે બળાત્કાર કરેલ હોવાનું માલુમ પડતાં બળાત્કાર તથા પોકસો એક્ટની કલમોનો પોલીસે ઉમેરો કર્યો હતો. સદર કેસ લુણાવડાની એડિશનલ સેશન્સ કોર્ટમાં ચાલી જતાં અદાલતે કુલ ૧૦ સાક્ષીઓ તથા ૨૭ દસ્તાવેજી પુરાવા મદદનીશ સરકારી વકીલ જશવંતસિંહ સોલંકીની દલીલોને ધ્યાને લઈ આરોપી અજય અશ્વિનભાઈ મછાર સામે સલાવવામાં આવેલ આરોપો સાબિત થતાં એડિશનલ સેશન્સ જજ એમ.એમ.પટેલે આરોપી અજયને પોકસો એક્ટ ૨૦૧૨ની કલમ-૪ તથા ૫(એલ) સાથે ૬ સાથે ઈ.પી.કો. કલમ ૩૭૬(૨)(એન) સાથે ૩૭૬(૩) મુજબના શિક્ષાપાત્ર ગુનામાં વીસ વર્ષની સખત કેદની સજા તથા રૂા.૫,૦૦૦/-નો દંડ તેમજ ઈ.પી.કો. કલમ ૩૬૩ હેઠળના શિક્ષાપાત્ર ગુનામાં ત્રણ વર્ષની સખત કેદની સજા તથા રૂા.૧,૦૦૦/-નો દંડ તથા ઈ.પી.કો કલમ ૩૬૬ હેઠળના શિક્ષાપાત્ર ગુનામાં પાંચ વર્ષની સખત કેદની સજા તથા રૂા.૨,૦૦૦/-નો દંડ ફટકારતો હુકમ કરેલ છે.

પી.એચ.ડી. થયા

રતનપુર

ખેડા જિલ્લાના રતનપુર રહેતા ડો.સોહેલ ખાન પઠાણ જેઓ હાલ બેંક ઓફ બરોડામાં નોકરીની સાથે સાથે અંગ્રેજી ભાષા માં "Protest Literature : A Tool of Social Change" વિષય પર ૪ વર્ષ સંશોધન કરી Ph.Dનો ઉચ્ચ અભ્યાસ પૂર્ણ કરી ડોક્ટરની ડિગ્રી મેળવીને સમગ્ર રતનપુર મુસ્લિમ સમાજનું ગૌરવ વધારેલ છે.

મોડાસા ખાતે હઝરત મખદુમ મહેમુદ લાહોરી સાહબના ઉર્સ શરીફની ધામધૂમથી ઉજવણી

(તસવીર : યુસુફ જમાદાર, મોડાસા)

મોડાસા, તા.૩૧

મોડાસામાં આવેલ મશહુર સૂફીસંત હઝરત મખદુમ મહેમુદ લાહોરી (ર.અ.) ખાનદાને હઝરત દાતા ગંજબક્ષ ઉસ્માન બીન અલી લાહોરીનો સંદલ અને ઉર્ષ મુબારક ગુરૂવાર અને શુક્રવારના રોજ ઉજવવામાં આવ્યો હતો.

હઝરત શહેનશાહે મોડાસાના લકબથી પણ ઓળખવામાં આવે છે જેમનો ઈતિહાસ લગભગ ૯૦૦ વર્ષ જૂનો માનવામાં આવે છે. હાલમાં એમના વંશને જે ઓલાદે મખદુમ અને શહરકાઝીએ મોડાસા તરીકે ઓળખાય છે. એવા જનાબ મખદુમ કાઝી હાજી ફખરૂદ્દીન હુસેનમિયાના ઘરેથી સંદલ મુબારક પેશ કરવામાં આવે છે જેમાં ઘણી મોટી સંખ્યામાં અકીદતમંદો હાજર રહે છે. પ્રોગ્રામમાં હઝરતની શાનમાં મનકબત નાતે નબી ફાતેહાખ્વાજા પઢવામાં આવેલ અને હઝરતના મખદુમી કાઝી મુફતી હસની નોમાન સાહેબે બહેતરીન અંદાજમાં બયાન કરી રૂહાની માહોલ ઊભો કરેલ જેનો અકીદતમંદોએ લાભ લીધો હતો. બીજા દિવસે શુક્રવારના રોજ ધામધૂમથી હઝરતનો ઉર્ષ ઊજવવામાં આવેલ જેમાં મોટી સંખ્યામાં લોકોએ હાજરી આપી. જેમાં કમિટી દ્વારા નિયાઝની વ્યવસ્થા કરાઈ હતી. સમગ્ર ઉર્ષ દરમિયાન હઝરતના આસ્તાની પર એક રૂહાની માહોલની કેફિયત જોવા મળી હતી. હઝરતના રોજાના રિનોવેશનનું કામ ચાલુ હોય આ દરમિયાન ચંદો પણ ઉઘરાવવામાં આવેલ છે.

યુએનના મહાસચિવે પેશાવરમાં મસ્જિદમાં થયેલા હુમલાની નિંદા કરી

(એજન્સી) તા.૩૧

સંયુક્ત રાષ્ટ્રો સંયુક્ત રાષ્ટ્રના મહાસચિવ એન્ટોનિયો ગુટેરેસે સોમવારે પાકિસ્તાનના પેશાવરમાં એક મસ્જિદમાં થયેલા આત્મઘાતી હુમલાની આકરી નિંદા કરી છે. આ હુમલામાં ડઝનબંધ લોકો માર્યા ગયા હતા. ગુટેરેસના પ્રવક્તાએ આ માહિતી આપી. પ્રવક્તા સ્ટીફન ડુજારિકે એક નિવેદનમાં જણાવ્યું હતું કે, તે ખાસ કરીને ઘૃણાસ્પદ છે કે હુમલો પૂજા સ્થળ પર થયો હતો. પૂજા કરવાનો અધિકાર અને ધર્મ અથવા આસ્થાની સ્વતંત્રતા એ સાર્વત્રિક માનવ અધિકાર છે.

ભારતે પેશાવરમાં થયેલા આતંકવાદી હુમલાને વખોડ્યો

(એજન્સી) તા.૩૧

ભારતે મંગળવારે પાકિસ્તાનના પેશાવર શહેરમાં થયેલા આતંકવાદી હુમલાની સખત નિંદા કરી હતી અને પીડિતોના પરિવારો પ્રત્યે ઊંડી સંવેદના વ્યક્ત કરી હતી. સોમવારે થયેલા આ હુમલામાં ૯૩ લોકો માર્યા ગયા હતા અને ૨૦૦થી વધુ ઘાયલ થયા હતા. વિદેશ મંત્રાલયના પ્રવક્તા અરિંદમ બાગચીએ કહ્યું કે, ભારત હુમલામાં માર્યા ગયેલા લોકોના પરિવારો પ્રત્યે ઊંડી સંવેદના વ્યક્ત કરે છે. બાગચીએ એક ટ્વિટમાં કહ્યું, ભારત પેશાવરમાં ગઈકાલે થયેલા આતંકવાદી હુમલામાં માર્યા ગયેલા લોકોના પરિવારો પ્રત્યે ઊંડી સંવેદના વ્યક્ત કરે છે. અમે આ હુમલાની સખત નિંદા કરીએ છીએ જેમાં ઘણા લોકોના જીવ ગયા.

પૂર્વ કેન્દ્રીય કાયદા મંત્રી સુપ્રીમ કોર્ટના પૂર્વ વકીલ શાંતિ ભૂષણનું ૯૭ વર્ષની વયે નિધન

(એજન્સી) નવી દિલ્હી, તા.૩૧

પૂર્વ કેન્દ્રીય કાયદા મંત્રી અને સુપ્રીમ કોર્ટના વરિષ્ઠ વકીલ શાંતિ ભૂષણનું મંગળવારના રોજ ૯૭ વર્ષની વયે નિધન થયું હતું. તેઓ ઘણા લાંબા સમયથી બીમારીથી પીડાઈ રહ્યા હતા. વરિષ્ઠ વકીલે પોતાના અંતિમ શ્વાસ દિલ્હી ખાતેના પોતાના મકાનમાં લીધા હતા. સુપ્રીમ કોર્ટ બાર એસોસિએશને માહિતી આપી હતી કે, તેમનું અંતિમ સંસ્કાર શહેરના લોધી સ્મશાનમાં બુધવારે ૧ ફેબ્રુઆરીએ કરાશે. તેમના દીકરા પ્રશાંત ભૂષણે એક સમાચાર એજન્સીને કહ્યું કે, 'હું એટલું જ કહી શકું કે આ એક યુગનો અંત થયો છે. તેઓ એવા વ્યક્તિ હતા જેમણે આઝાદી પછીથી બંધારણ અને કાયદાકીય વ્યવસ્થાના વિકાસને નજીકથી જોયો છે. તેમણે આ તમામ અનુભવ તેમના બે પુસ્તક કોર્ટિંગ ડેસ્ટિની અને માય સેકન્ડ ઈનિંગ્સમાં લખ્યા છે. હું એટલું કહી શકું કે આ આપણા બધા માટે એક મોટી ખોટ છે. શાંતિ ભૂષણના નિધનના સમાચાર પર પ્રતિક્રિયા આપતાં દિલ્હીના મુખ્યમંત્રી અરવિંદ કેજરીવાલે ટ્વિટમાં લખ્યું કે, આ સમાચાર સાંભળીને આઘાત અને દુઃખ પહોંચ્યું છે. ભૂષણ એવો કેસ લડવા માટે જાણીતા બન્યા હતા જેના કારણે ૧૯૮૫માં ઈન્દિરા ગાંધીને ઈમરજન્સી લાદવા પ્રેરિત કર્યા હતા. જન સંઘ નેતા રાજ નારાયણ તરફથી હાજર રહેતાં ભૂષણે અલ્હાબાદ હાઈકોર્ટ સમક્ષ એક કેસમાં તે વખતના વડાપ્રધાન પર ચૂંટણી પ્રક્રિયામાં ધાંધલી કરવાનો આરોપ લગાવ્યો હતો. કોર્ટે તેમના અસીલની તરફેણમાં ચુકાદો આપ્યો હતો અને ઈન્દિરા ગાંધીને છ વર્ષ માટે ચૂંટણી લડવા પર પ્રતિબંધિત કર્યા હતા. ૨૦૧૭માં પ્રશાંત ભૂષણ દ્વારા 'ધ કેસ ધેટ શૂક ઈન્ડિયા' નામનું કુખ્યાત કાયદાકીય લડાઈ પર એક પુસ્તક લખ્યું હતું.

જાન્યુઆરી ૨૦૨૦માં તત્કાલીન ટ્રમ્પ સરકારે કોવિડ ઈમરજન્સી લાગુ કરી હતી

કોવિડ પબ્લિક હેલ્થ અને નેશનલ ઈમરજન્સી સમાપ્ત કરવાની બાઈડેનની તૈયારી

૧૧ મેથી દેશમાં આ બંને ઈમરજન્સીને ખતમ કરી દેવાની અમેરિકાની જાહેરાત

(એજન્સી) વોશિંગ્ટન, તા.૩૧

અમેરિકાના બાઈડેન તંત્રએ દેશમાં લાગુ કોવિડ પબ્લિક હેલ્થ ઈમરજન્સી અને નેશનલ ઈમરજન્સીને પૂર્ણ કરવાની તૈયારી શરૂ કરી દીધી છે. અમેરિકી સરકારે એલાન કર્યું છે કે, ૧૧ મેથી દેશમાં આ બંને ઈમરજન્સીને ખતમ કરી દેવામાં આવશે. કોરોના મહામારીનો સામનો કરવા માટે જાન્યુઆરી ૨૦૨૦માં તત્કાલીન ટ્રમ્પ સરકારે અમેરિકામાં આ ઈમરજન્સી લાગુ કરી હતી. હાઉસ ઓફ રિપબ્લિકન લેજિસ્લેશનમાં માંગણી કરી હતી કે કોવિડ ઈમરજન્સી તાત્કાલિક ખતમ કરવામાં આવે પરંતુ વિપક્ષની માંગ ન માનીને સરકારે ઈમરજન્સી ખતમ કરવાની તા.૧૧ મે નક્કી કરી છે. અમેરિકાના હેલ્થ એન્ડ હ્યુમન સર્વિસ ડિપાર્ટમેન્ટે વચન આપ્યું છે કે, તેઓ રાજ્યોને ઈમરજન્સી ખતમ થયાના ૬૦ દિવસ પહેલા નોટિસ આપશે, જેનાથી રાજ્ય પોતાના હેલ્થ કેર સિસ્ટમને ફરીથી તૈયાર કરી લે. અમેરિકામાં કોવિડ ઈમરજન્સી લાગુ થયા બાદ દર ૯૦ દિવસે તેને વધારવામાં આવતી હતી. આ રીતે જેમ અમેરિકામાં કોરોનાના નવા વેરિયન્ટની અસર જોવા મળી રહી હતી તેવી જ રીતે હેલ્થ ઈમરજન્સીને વધારાઈ હતી. હવે જ્યારે અમેરિકામાં કોવિડની પરિસ્થિતિ સામાન્ય છે અને સ્થિતિ નિયંત્રણમાં છે તો અમેરિકા સરકારે ઈમરજન્સી પૂર્ણ કરવાનો નિર્ણય કર્યો છે. સરકારે ઈમરજન્સીને મે મહિનામાં પૂર્ણ કરવા પાછળનો તર્ક જણાવતા કહ્યું કે, આનાથી હોસ્પિટલોને સમય મળી જશે કે તેઓ પોતાના પેમેન્ટ વગેરેને ક્લિયર કરી લે. નિવેદનમાં કહેવામાં આવ્યું છે કે, જો તાત્કાલિક ઈમરજન્સી ખતમ કરી દેવામાં આવત તો આનાથી ઘણી હોસ્પિટલને નુકસાન વેઠવું પડતું. વ્હાઈટ હાઉસ હવે અમેરિકામાં કોરોના વેક્સિનને ખાનગી સેક્ટરને સોંપવાની તૈયારી કરી રહ્યું છે. અત્યાર સુધીમાં વેક્સિનનો ખર્ચ સરકાર ઉઠાવી રહી હતી પરંતુ હવે મોર્ડર્ના અને ફાઈઝર જેવી વેક્સિન માટે લોકોને ૧૩૦ ડૉલર પ્રતિ વેક્સિન પાછળ ખર્ચ કરવો પડી શકે છે. ઉલ્લેખનીય છે કે, અમેરિકામાં કોરોનાના કારણે ૧૦ લાખથી વધુ લોકોના મૃત્યુ નિપજ્યા. વર્ષ ૨૦૨૧માં અમેરિકામાં કોરોનાનો પીક આવ્યો. જો કે, હજુ પણ અમેરિકામાં દર અઠવાડિયે લગભગ ચાર હજાર લોકો કોરોનાની ચપેટમાં આવી રહ્યા છે.

ભાજપની ખુશ્બુ સુંદરે એર ઈન્ડિયા પર સાધ્યું નિશાન કહ્યું : વ્હીલચેર માટે ૩૦ મિનિટ રાહ જોવી પડી

(એજન્સી) તા.૩૧

અભિનેત્રી-રાજનેતા ખુશ્બુ સુંદરે મંગળવારે એર ઈન્ડિયા પર આરોપ લગાવ્યો કે તેમને વ્હીલચેર મેળવવા માટે ૩૦ મિનિટ સુધી રાહ જોવી પડી. તેમણે ટ્વિટ કર્યું કે, તેમને ચેન્નાઈ એરપોર્ટ પર પ્રાથમિક સુવિધાઓ માટે પણ રાહ જોવી પડી. તેમને એર ઈન્ડિયા દ્વારા ૩૦ મિનિટ સુધી વ્હીલચેર માટે રાહ જોવડાવવામાં આવી અને પછી અન્ય એરલાઈન પાસેથી ઉધાર લેવામાં આવેલી વ્હીલચેર આપવામાં આવી. તેમણે લખ્યું, પ્રિય @airindiain તમારી પાસે ઘૂંટણની ઈજાવાળા પ્રવાસીઓને લઈ જવા માટે પ્રાથમિક વ્હીલચેર નથી. આ પહેલા કે તે મને લઈ જવા માટે કોઈ અન્ય એરલાઈનથી વ્હીલધેર ઉધાર લઈ શકે. મને પોતાના દુખાવાની સાથે ચેન્નાઈ એરપોર્ટ પર ૩૦ મિનિટ સુધી રાહ જોવી પડી. મને વિશ્વાસ છે કે, તમે સારૂં કરી શકો છો. ભાજપ નેતાનો આ આરોપ એવા સમયે આવ્યો છે જ્યારે પાછલા વર્ષે બે આંતરરાષ્ટ્રીય ફ્લાઈટોમાં પ્રવાસીઓના અનિયંત્રિત વ્યવહારની ત્રણ ઘટનાઓ પછી એરલાઈન પહેલા જ ઘણી ટીકા સહી રહી છે. વિમાનના નિયામક, નાગરિક ઉડ્ડયન મહાનિર્દેશાલયે કેટલીક ચૂક માટે વાહક પર દંડ પણ ફટકાર્યો હતો. દંડ ફટકારતા ડીજીસીએએ જણાવ્યું કે, એરલાઈને પ્રોટોકોલનું પાલન કર્યું ન હતું. જ્યારે એક વ્યક્તિએ ૨૬ નવેમ્બરે ન્યૂયોર્કથી દિલ્હીની ફ્લાઈટમાં એક વૃદ્ધ સહ-પ્રવાસી પર પેશાબ કર્યો હતો.

દિલ્હીના મુખ્યપ્રધાનને જાનથી મારવાની ધમકી

કેજરીવાલને જાનથી મારવાની ધમકી આપનારો મનોરોગી નીકળ્યો

આરોપી માનસિક રીતે બીમાર હોવાનું બહાર આવ્યું છે અને તેની હોસ્પિટલમાં સારવાર ચાલી રહી છે, આ કારણે પોલીસે તેની ધરપકડ નથી કરી

(એજન્સી) નવી દિલ્હી, તા.૩૧

દિલ્હીના મુખ્યમંત્રી અરવિંદ કેજરીવાલને પીસીઆરમાં આવેલા કોલ પર જાનથી મારી નાખવાની ધમકી મળતાં દિલ્હી પોલીસ ચોંકી ઊઠી હતી. પોલીસ તરત જ એક્શનમાં આવી ગઈ હતી અને આરોપી સુધી પહોંચી ગઈ હતી. જોકે, તે આરોપી માનસિક રીતે બીમાર હોવાનું બહાર આવ્યું છે અને તેની હોસ્પિટલમાં સારવાર ચાલી રહી છે. આ કારણે પોલીસે તેની ધરપકડ નથી કરી. પોલીસ અધિકારીઓએ જણાવ્યું કે, સોમવારે મધરાત બાદ દિલ્હીના મુખ્યમંત્રીને આ ધમકી આપવામાં આવી હતી. પીસીઆરને ૧૨:૦૫ વાગ્યે કોલ આવ્યો હતો. ફોન કરનારે કહ્યું કે, તે અરવિંદ કેજરીવાલને મારી નાખશે. ફોન આવતા જ પોલીસ એક્શનમાં આવી ગઈ હતી. ફોન કરનારનું લોકેશન ટ્રેસ કર્યા બાદ પોલીસ થોડી જ વારમાં આરોપી સુધી પહોંચી ગઈ હતી. જોકે, જ્યારે પોલીસ આરોપી સુધી પહોંચી તો જાણવા મળ્યું કે તે માનસિક રીતે બીમાર હતો.

ધનબાદમાં ઈમારતમાં ભયાનક આગ ફાટી નીકળતા ૧૪નાં મોત, બચાવકર્મીઓ પણ દાઝ્યા

મોડી રાત સુધી આગ પર કાબૂ મેળવી શકાયો ન હતો

(એજન્સી) ધનબાદ, તા.૩૧

ઝારખંડના ધનબાદમાં આશીર્વાદ ટાવરમાં ભીષણ આગ લાગી હતી. આ અકસ્માતમાં એક બાળકી સહિત ૧૪ લોકોનાં મોત થયા છે. રાત સુધીમાં ૬ મૃતદેહો બહાર કાઢવામાં આવ્યા છે. ઘણા લોકો ઘાયલ થયા હોવાના અહેવાલ છે. આગ આશીર્વાદ ટ્વિન ટાવર્સના પાંચમા માળ સુધી ફેલાઈ છે. આગનું કારણ ગેસ સિલિન્ડરનો વિસ્ફોટ હોવાનું ચર્ચાતું હતું. આશીર્વાદ ટાવરમાં મંગળવારે રાત્રે આગ લાગી હતી. જોત-જોતામાં એક ફ્લેટથી બીજા ફ્લેટ અને પાંચ માળ સુધી આગ પહોંચી. ત્રણ કલાકથી વધુ સમય થયો હોવા છતાં આગ પર કાબૂ મેળવાયો ન હતો. મોડી રાત સુધી અનેક લોકોને બહાર કાઢીને હોસ્પિટલ લઈ જવામાં આવ્યા હતા. ઘટનાસ્થળે હાજર વ્યક્તિએ જણાવ્યું કે, જે ઘરમાં આગ લાગી હતી, તેમના ઘરમાં લગ્ન હતા. ૩૧ જાન્યુઆરીના રોજ સિદ્ધિ વિનાયક હોટલમાં પાર્ટી હતી, પરંતુ આગના કારણે ખુશીનો અવસર માતમમાં ફેરવાઈ ગયો. આશીર્વાદ ટાવરમાં ૧૦ ફ્લોર છે. આગ પાંચમા માળ (૨, ૩, ૪ અને ૫) સુધી ફેલાઈ ગઈ હતી. આગ એક પછી એક ઘરમાં ફેલાઈ રહી છે. ૨૦થી વધુ ફાયરબ્રિગેડ ઘટનાસ્થળે આગ પર કાબૂ મેળવવા પહોંચ્યા હતા. મોટી સંખ્યામાં રેસ્ક્યુ ટીમ અને પોલીસ ફોર્સ લાગેલી હતી. એપાર્ટમેન્ટના તમામ ઘર ખાલી કરાવવામાં આવ્યા હતા. આગથી બચીને બહાર આવેલા લોકોએ કહ્યું કે, ઘણા મૃતદેહો સિડીઓ પર પડેલા છે. રેસ્ક્યુ ટીમ લોકોની મદદથી મૃતદેહો બહાર કાઢવાનું કામ શરૂ કર્યું હતું. આગ એટલી ગંભીર હતી કે કેટલાક બચાવકર્મીઓ પણ દાઝી ગયા છે. લોકોને બચાવતી વખતે બેંક મોઢ પોલીસ સ્ટેશનના ઈન્ચાર્જ પીકે સિંહ પણ દાઝી ગયા હતા. તેમને સારવાર માટે સ્થાનિક નર્સિંગ હોમમાં દાખલ કરવામાં આવ્યા છે.

રવિશ કુમાર અને શ્રીનિવાસન જૈન પછી નિધિ રાઝદાને NDTV છોડ્યું

(એજન્સી) નવી દિલ્હી, તા.૩૧

એનડીટીવીમાંથી સાથી શ્રીનિવાસન જૈન દ્વારા રાજીનામાની જાહેરાત પછી ત્રણ દિવસમાં જ નિધિ રાઝદાને હવે એનડીટીવીના એક્ઝિક્યુટિવ ડાયરેક્ટરના પદ પરથી રાજીનામું આપી દીધું છે. ગયા નવેમ્બર માસમાં એનડીટીવીને અદાણી ગ્રુપ દ્વારા ખરીદાયા પછી રવિશ કુમારે તરત જ પોતાનું રાજીનામું આપી દીધું હતું. આ પહેલાં આ જ મહિને ચેનલ ગ્રુપ પ્રમુખ સુપર્ણા સિંહ, ચીફ સ્ટ્રેટેજી ઓફિસર અરીજીત ચેટરજી, ચીફ ટેકનોલોજી એન્ડ પ્રોડક્ટ ઓફિસર કવલજીતસિંહ બેદીએ પણ નેટવર્કનો સાથ છોડ્યો હતો.

નિધિ રાઝદાને લખ્યું કે, '૨૨ વર્ષના લાંબાગાળા પછી હવે એનડીટીવીમાંથી જવાનો સમય આવી ગયો છે. આ એક અદ્‌ભૂત અને શાનદાર સવારી રહી હતી પરંતુ તમારે ક્યારે તેના પરથી ઉતરવું તે જાણવું જોઈએ. એક બે અઠવાડિયા મારા માટે છેલ્લા હશે. આ તમામ વર્ષોમાં મને પ્રેમ અને સમર્થન બદલ તમારો આભાર.' આ ન્યૂઝ નેટવર્કની સ્થાપના કરનાર રોય યુગલે ૩૦મી ડિસેમ્બરે અદાણી કંપનીને પોતાની ૨૭.૨૬ ટકા હિસ્સેદારી વેચી નાખી હતી. ૨૯મી નવેમ્બરે રોયે એનડીટીવીના પ્રમોટર આરઆરપીઆરના બોર્ડ ઓફ ડાયરેક્ટર્સ પદેથી રાજીનામાની જાહેરાત કરી હતી. પત્રકાર સેંથિલ સિન્નિયા ચેંગલવારાયણ, વરિષ્ઠ પત્રકાર સંજય પુગલિયા અને અદાણી એએમજી મીડિયા નેટવર્કના સીઈઓ અને અદાણી ગ્રુપના ચીફ ટેકનોલોજી ઓફિસર સુદિપ્તા ભટ્ટાચાર્ય બોર્ડ ઓફ ડાયરેક્ટર્સ તરીકે તેમના અનુગામી બન્યા હતા.

કેરળમાં આકાશમાં ઉડતાં વિમાનના ટોઈલેટમાં ધૂમ્રપાન કરવા બદલ એકની અટકાયત

(એજન્સી) કોચિ, તા.૩૧

કેરળના એક ૬૨ વર્ષના વ્યક્તિને એક ખાનગી એરલાઈન્સના ટોઈલેટની અંદર ધૂમ્રપાન કરવા બદલ ધરપકડ કરી લેવાઈ હતી આ ફ્લાઈટ ૨૯મી જાન્યુઆરીએ કોચિમાં ઉતરી હતી. પોલીસ અનુસાર થ્રિસૂરના રહેવાસી સુકુમારન વિરૂદ્ધ એરક્રાફ્ટ એક્ટ હેઠળ આવનારી વિવિધ કલમો હેઠળ કેસ દાખલ કરાયો છે. આ ફરિયાદ ૨૯મી જાન્યુઆરીએ દાખલ કરાયો હતો અને આ વ્યક્તિની તમામ પ્રક્રિયાઓ પૂર્ણ કર્યા પછી ધરપકડ કરાઈ હતી. ત્યારબાદ તેને જામીન પર છોડી દેવાયો હતો. ફરિયાદ અનુસાર આ વ્યક્તિ સ્પાઈટ જેટ એરવેઝની ફ્લાઈટ આકાશમાં હતી ત્યારે ટોઈલેટમાં ઘૂસીને ધૂમ્રપાન કરી રહ્યો હતો અને તેને ક્રૂના સભ્યો દ્વારા પકડી લેવાયો હતો અને એરપોર્ટ સત્તાવાળાઓને સોંપી દેવાયો હતો.

વિવિધ રાજ્યોના ૨૩૯ મંત્રીઓ સામે ગુના દાખલ, ૧૬૪ મંત્રીઓ પર દુષ્કર્મ, હત્યા, અપહરણના કેસ : ADRનો રિપોર્ટ

(એજન્સી) તા.૩૧

ADR દ્વારા આજ રોજ ૨૮ રાજ્યો અને ૨ કેન્દ્રશાસિત પ્રદેશોના મંત્રીઓના ગુનાનો ઈતિહાસ, મિલકત અને શૈક્ષણિક વિગતોનું વિશ્લેષણ કરવામાં આવ્યું છે. જેને લગતી માહિતી નીચે મુજબ છે. ADR દ્વારા કુલ ૫૫૮ મંત્રીઓની વિગતોનું વિશ્લેષણ કર્યું કરવામાં આવ્યું છે. તેમાંથી ૨૩૯ મંત્રીઓ પર ગુનાઓ દાખલ થયેલ છે. તેમાંથી ૧૬૪ ગંભીર ગુના ધરાવે છે, જેવા કે મર્ડર, હત્યાનો પ્રયાસ, કીડનેપિંગ, દુષ્કર્મોને લગતા ગુનાઓનો સમાવેશ થાય છે. દેશના મંત્રીઓમાં સૌથી વધુ મિલકત ધરાવતા મંત્રી કર્ણાટકના એન. નાગારાજુ છે. જે ૧૨૨૪ કરોડથી વધુ મિલકત ધરાવે છે. ગુજરાતની વાત કરવામાં આવે તો ૯૪ ટકા મંત્રીઓ કરોડપતિ છે. ગુનાહિત ઈતિહાસ વાળા મંત્રિઓની સરેરાશ મિલકત ૨૧.૨૧ કરોડ રહેલી અહેવાલમાં સામે આવી રહી છે. ગુજરાતના બળવંતસિંહ રાજપૂત ૩૭૨ કરોડની મિલકત ધરાવે છે, અને તેઓ દેશમાં સૌથી વધુ મિલકત ધરાવતા મંત્રીઓમાં ૫ માં નંબર પર છે. દેશમાં માત્ર ૯ ટકા મહિલા મંત્રીઓ છે. તેમાં સૌથી વધુ પશ્ચિમ બંગાળમાં ૮ મહિલા મંત્રી છે. જ્યારે ગોવા, દિલ્હી, મહારાષ્ટ્ર, સિક્કિમ, મિઝોરમ, અરૂણાચલ પ્રદેશ, નાગાલેંડ, મેઘાલય અને હિમાચલ પ્રદેશ માં એક પણ મહિલા મંત્રી નથી. દેશમાં ૨૩ ટકા મંત્રીઓ ગ્રેજ્યુએટ છે. ૨૩ ટકા પોસ્ટ ગ્રેજ્યુએટ છે. ૧૫ ટકા મંત્રીઓ ધોરણ ૧૨ પાસ અને ૯ ટકા મંત્રીઓ ધોરણ ૧૦ પાસ છે.

કુર્નૂલ અને અમરાવતીની સાથે વિશાખાપટ્ટનમ પણ આંધ્રપ્રદેશની રાજધાની બનશે : જગન રેડ્ડીની આ જાહેરાતનો અર્થ જાણો

(એજન્સી) તા.૩૧

આંધ્રપ્રદેશના મુખ્યમંત્રી જગન મોહન રેડ્ડીએ જાહેરાત કરી છે કે, કુર્નૂલ અને અમરાવતીની સાથે વિશાખાપટ્ટનમ રાજ્યની આગામી રાજધાની હશે. હકીકતમાં ૨૦૧૪માં જ્યારે તેલંગાણા આંધ્રપ્રદેશથી અલગ થયું હતું, ત્યારે હૈદરાબાદને ૧૦ વર્ષ માટે બંને રાજ્યોની સામાન્ય રાજધાની જાહેર કરવામાં આવી હતી. આ સમયગાળો પૂરો થયા બાદ હૈદરાબાદને તેલંગાણાને સોંપવાનો નિર્ણય લેવામાં આવ્યો હતો. આવી સ્થિતિમાં આંધ્રપ્રદેશે ૨૦૨૪ પહેલા રાજધાની જાહેર કરવાની હતી. અગાઉ ૨૩ એપ્રિલ, ૨૦૧૫ના રોજ ચંદ્રબાબુ નાયડુની ટીડીપી સરકારે અમરાવતીને આંધ્રપ્રદેશની આગામી રાજધાની તરીકે જાહેર કરી હતી. આ પછી ૨૦૨૦માં ખુદ જગન સરકારે આંધ્રપ્રદેશની ત્રણ રાજધાની હોવાની વાત કરી હતી. જેમાં અમરાવતી, વિશાખાપટ્ટનમ અને કુર્નૂલના નામ સામે આવ્યા હતા. જો કે, બાદમાં વાયએસઆર કોંગ્રેસ સરકારે આ નિર્ણય પાછો ખેંચી લીધો અને અમરાવતીને રાજધાની બનાવવાની વાત કરી.

બાંગ્લાદેશની રાજધાની ઢાકા વિશ્વનું સૌથી પ્રદૂષિત શહેર પાકિસ્તાનનું કરાચી બીજા અને મ્યાનમારનું યાંગોન શહેર ત્રીજા સ્થાને

(એજન્સી) ઢાકા, તા.૩૧

૩૧ જાન્યુઆરીએ ઢાકાની હવા અને વાતાવરણ દુનિયાનું સૌથી ખરાબ વાતાવરણ બની ગયું છે. મંગળવારે સવારે વિશ્વની સૌથી પ્રદૂષિત હવાના સંદર્ભમાં પાકિસ્તાનનું કરાચી અને મ્યાનમારનું યાંગોન બીજા અને ત્રીજા સ્થાને છે. મંગળવારે સવારે બાંગ્લાદેશની રાજધાની ઢાકામાં હવાની ગુણવત્તા અત્યંત બિનઆરોગ્યપ્રદ શ્રેણીમાં રહી હતી. સવારે ૮:૪૫ વાગ્યે ૨૯૧ના એર ક્વોલિટી ઈન્ડેક્સ (AQI) સ્કોર સાથે ઢાકા સૌથી ખરાબ હવા ધરાવતા શહેરોની યાદીમાં ટોચ પર છે. પાકિસ્તાનનું કરાચી અને મ્યાનમારનું યાંગોન અનુક્રમે ૧૯૧ અને ૧૮૯ના AQI સ્કોર સાથે આ યાદીમાં બીજા અને ત્રીજા સ્થાને છે. બાંગ્લાદેશમાં AQI પાંચ માપદંડ પ્રદૂષકો પર આધારિત છે પાર્ટિક્યુલેટ મેટર (PM10 અને PM2.5), NO2, CO, SO2 અને ઓઝોન. ઢાકા લાંબા સમયથી વાયુ પ્રદૂષણની સમસ્યાથી ઝઝૂમી રહ્યું છે. તેની હવાની ગુણવત્તા સામાન્ય રીતે શિયાળામાં બિનઆરોગ્યપ્રદ બની જાય છે અને ચોમાસા દરમિયાન તેમાં સુધારો થાય છે. વાયુ પ્રદૂષણ વિશ્વભરમાં મૃત્યુ અને અપંગતા માટેના ટોચના જોખમી પરિબળોમાં સ્થાન ધરાવે છે. ઘણા અભ્યાસો અનુસાર, પ્રદૂષિત હવામાં શ્વાસ લેવાથી હૃદય રોગ, ક્રોનિક શ્વસન રોગો, ફેફસાના ચેપ અને કેન્સર થવાની સંભાવના વધી જાય છે. અગાઉ ૨૮ જાન્યુઆરીએ સવારે પણ ઢાકાની હવાની ગુણવત્તા બિનઆરોગ્યપ્રદ ઝોનમાં હતી. તે દિવસે સવારે ૮:૫૬ વાગ્યે ૧૯૯ના એર ક્વોલિટી ઈન્ડેક્સ (AQI) સ્કોર સાથે, બાંગ્લાદેશની રાજધાની વિશ્વભરમાં સૌથી ખરાબ હવાની ગુણવત્તાવાળા શહેરોની યાદીમાં બીજા ક્રમે હતું. પાકિસ્તાનના લાહોર અને મંગોલિયાના ઉલાનબાતર અનુક્રમે ૨૨૩ અને ૧૯૫ના AQI સ્કોર સાથે પ્રથમ અને ત્રીજા સ્થાને હતા. ૧૦૧ અને ૨૦૦ની વચ્ચેનો AQI 'અસ્વસ્થ' માનવામાં આવે છે, ખાસ કરીને સંવેદનશીલ જૂથો માટે. ૨૦૧ અને ૩૦૦ની વચ્ચેના AQIને 'નબળું' ગણવામાં આવે છે, જ્યારે ૩૦૧થી ૪૦૦ની રીડિંગને 'જોખમી' ગણવામાં આવે છે, જે ત્યાનાં રહેવાસીઓ માટે ગંભીર આરોગ્ય જોખમ ઊભું કરે છે. AQI એ દૈનિક હવાની ગુણવત્તાના માપન માટે છે અને તે સરકારી એજન્સીઓ દ્વારા ચોક્કસ શહેરની હવા કેટલી સ્વચ્છ અથવા પ્રદૂષિત છે અને તેનાથી સંબંધિત આરોગ્ય અસરો કેટલી ચિંતાજનક છે તેની માહિતી આપવા માટે સરકારી એજન્સીઓ દ્વારા ઉપયોગમાં લેવામાં આવે છે.

વ્યભિચારી કૃત્યો માટે સશસ્ત્ર દળો તેમના અધિકારીઓ વિરૂદ્ધ કાર્યવાહી કરી શકે છે : સુપ્રીમ કોર્ટ

(એજન્સી) તા.૩૧

સુપ્રીમ કોર્ટે મંગળવારે ચુકાદો આપ્યો હતો કે, સશસ્ત્ર દળો વ્યભિચારી કૃત્યો માટે તેમના અધિકારીઓ વિરૂદ્ધ પગલાં લઈ શકે છે અને કોર્ટે ૨૦૧૮ના સીમાચિહ્નરૂપ ચુકાદા અંગે સ્પષ્ટતા કરી હતી જેમાં વ્યભિચારને બિન-અપરાધ જાહેર કર્યો હતો. જસ્ટિસ કે.એમ. જોસેફની આગેવાની હેઠળની પાંચ જજોની બંધારણીય બેંચે કહ્યું કે, તે ૨૦૧૮નો ચુકાદો સશસ્ત્ર દળોના કાયદાઓની જોગવાઈઓ સાથે સંબંધિત નથી. NRI જોસેફ શાઈન દ્વારા દાખલ કરવામાં આવેલી અરજી પર, ૨૦૧૮માં સર્વોચ્ચ અદાલતે વ્યભિચારના ગુના સાથે સંકળાયેલી ભારતીય દંડ સંહિતાની કલમ ૪૯૭ને ગેરબંધારણીય ગણાવીને ફગાવી દીધી હતી. કેન્દ્ર તરફથી હાજર રહેલા વધારાના સોલિસિટર જનરલ માધવી દિવાને ૨૦૧૮ના ચુકાદાની સ્પષ્ટતા માંગતી અરજી રજૂ કર્યા પછી જસ્ટિસ અજય રસ્તોગી, અનિરૂદ્ધ બોઝ, હૃષિકેશ રોય અને સી.ટી. રવિકુમારની બેન્ચ દ્વારા મંગળવારનો આદેશ આવ્યો હતો. સંરક્ષણ મંત્રાલય (MoD)એ વ્યભિચાર અંગે ૨૭ સપ્ટેમ્બર, ૨૦૧૮ના ચુકાદામાંથી સશસ્ત્ર દળોને મુક્તિ માટે સર્વોચ્ચ અદાલતમાં અરજી કરી હતી અને કહ્યું હતું કે, તે આવી ક્રિયાઓમાં સંડોવાયેલા અધિકારીઓ સામે કાર્યવાહીમાં અવરોધ લાવી શકે છે અને સેવાઓમાં 'અસ્થિરતા' લાવી શકે છે. આ અરજીમાં કહેવામાં આવ્યું હતું કે, ઉપરોક્ત (૨૦૧૮) ચુકાદાને ધ્યાનમાં રાખીને જેઓ તેમના પરિવારોથી દૂર રહીને પડકારજનક કામ કરી રહ્યા છે તેવા સૈન્યના કર્મચારીઓના મનમાં હંમેશા એ ચિંતા રહેશે કે તેઓ પરિવારને અપ્રિય પ્રવૃત્તિઓમાં સામેલ કરી રહ્યા છે.

રામચરિતમાનસ વિવાદ : અયોધ્યાના મંદિરના મહંતે સ્વામી પ્રસાદ મૌર્યના માથા માટે રૂા.૨૧ લાખનું ઈનામ જાહેર કર્યું

(એજન્સી) તા.૩૧

અયોધ્યામાં આવેલા હનુમાનગઢી મંદિરના મહંતે સોમવારે જાહેરાત કરી હતી કે તે સમાવાદી પાર્ટીના નેતા સ્વામી પ્રસાદ મૌર્યનું માથું કાપી લાવનાર શખ્સ માટે રૂા.૨૧ લાખનું ઈનામ જાહેર કર્યું છે. હિંદુ ધર્મ ગ્રંથ રામચરિતમાનસ પર વિવાદાસ્પદ ટિપ્પણીઓ કરનાર સપા નેતા હાલમાં ચોમેરથી ટીકાઓનો સામનો કરી રહ્યા છે. રાજુ દાસે કહ્યું હતું કે, રવિવારે લખનૌમાં અખિલ ભારતીય ઓબીસી મહાસભા દ્વારા રામચરિતમાનસના પાનાઓ સળગાવવામાં આવ્યા તેની પાછળ મૌર્યનો હાથ છે. નોંધનીય છે કે, મૌર્ય પહેલા બિહારના શિક્ષણમંત્રી અને આરજેડીના નેતા ચંદ્રશેખરે કહ્યું હતું કે, રામચરિતમાનસની કેટલીક પંક્તિઓ સામાજિક ભેદભાવને પ્રોત્સાહન આપે છે.

કેરળની વ્યક્તિને પોતાની જ સગીર પુત્રી સાથે બળાત્કાર ગુજારવા, ગર્ભવતી કરવાના આરોપમાં ત્રણ વખત આજીવન કેદની સજા સંભળાવવામાં આવી

(એજન્સી) તા.૩૧

કેરળની એક અદાલતે સોમવારે ૩૦ જાન્યુઆરીએ પોતાની સગીર પુત્રીની સાથે વારંવાર બળાત્કાર ગુજારવા અને તેને ગર્ભવતી કરવા માટે એક વ્યક્તિને બાકી જીવન માટે ત્રણ આજીવન કેદની સજા સંભળાવવામાં આવી. મંજેરી ફાસ્ટટ્રેક સ્પેશિયલ કોર્ટના ન્યાયાધીશ રાજેશ કે.એ ભારતીય દંડ સંહિતા અને જાતીય અપરાધોથી બાળકોના સંરક્ષણ (પોક્સો) કાયદા હેઠળ બળાત્કાર, ગંભીર જાતીય સતામણી અને ભેદક જાતીય હુમલાની સાથે-સાથે પીડિતાની ડરાવવા-ધમકાવવા માટે વ્યક્તિને દોષી ગણાવ્યો. એસપીપીએ જણાવ્યું કે, દોષીને પોક્સો કાયદા હેઠળ અપરાધો માટે ત્રણ આજીવન કેદની સજા સંભળાવવામાં આવી હતી અને અદાલતે નિર્દેશ આપ્યો કે તે પોતાના બાકી જીવન માટે કેદ રહેશે. અદાલતે તેની પર ૬.૬ લાખ રૂપિયાનો દંડ પણ ફટકાર્યો. એસપીપીએ જણાવ્યું કે, બળાત્કારની પ્રથમ ઘટના માર્ચ ૨૦૨૧માં થઈ. જ્યારે ઘરમાં કોઈ ન હતું. વકીલે જણાવ્યું કે, ત્યારે ૧૫ વર્ષીય સગીરા કોરોનાના કારણે ઓનલાઈન ક્લાસમાં ભણી રહી હતી. ત્યારે તેના પિતાએ તેનું જાતીય શોષણ કર્યું, જ્યારે ઘરમાં કોઈ ન હતું. એસપીપીએ જણાવ્યું કે, જ્યારે પીડિતાએ તેનો વિરોધ કર્યો તો તેને તેની માતાને જાનથી મારવાની ધમકી આપી. ત્યારબાદ દોષી જે એક મદ્રેસામાં શિક્ષક હતો તેણે ઓક્ટોબર ૨૦૨૧ સુધી પોતાની પુત્રીની સાથે અનેક વખત બળાત્કાર ગુજાર્યો. જ્યારે ઘરમાં કોઈ ન હતું. જ્યારે સ્કૂલ ફરી શરૂ થઈ તો સગીરા સ્કૂલ જવા લાગી અને તે દરમ્યાન તેના પેટમાં દુખાવો થયો. જેની માટે તેને ડૉક્ટર પાસે લઈ જવામાં આવી પરંતુ કંઈ ખબર પડી નહીં જ્યારે જાન્યુઆરી ૨૦૨૨માં ફરી દુખાવાની ફરિયાદ કરી તો એક હોસ્પિટલમાં લઈ જવામાં આવી જ્યાં જાણ થઈ કે તે ગર્ભવતી હતી અને સગીરાને જણાવ્યું કે, તે તેના પિતા અપરાધી હતા. ત્યારબાદ પોલીસને જાણ કરવામાં આવી અને કેસ દાખલ કરવામાં આવ્યો. ગર્ભાવસ્થા આરોગ્ય રીતે સમાપ્ત કરવામાં આવી અને ભ્રૂણ અને તેના પિતાના ડીએનએ નમૂના એકઠા કરવામાં આવ્યા. પીડિતા અને તેની માતાના નિવેદનોની સાથે ડીએનએ પુરાવા આરોપીને દોષી જાહેર કરવા માટે મહત્ત્વપૂર્ણ હતા.

ઈન્ફ્રા વિઝન : NHAI InvITએ વિદેશી તથા ભારતીય રોકાણકારો પાસેથી ભંડોળ ઉઘરાવ્યું : આર્થિક સર્વે

(એજન્સી) નવી દિલ્હી, તા.૩૧

ઈન્ફ્રા-વિઝનઃ NHAIના આમંત્રણે વિદેશી, ભારતીય રોકાણકારો પાસેથી રૂ઼ક.૧૦,૨૦૦ કરોડ ભેગા કર્યા : આર્થિક સર્વે નેશનલ હાઈવે ઈન્ફ્રા ટ્રસ્ટ (NHAI InvIT)એ ડિસેમ્બર ૨૦૨૨ સુધી ઉચ્ચ ગુણવત્તાવાળા વિદેશી અને ભારતીય સંસ્થાકીય રોકાણકારો પાસેથી રૂા.૧૦,૨૦૦ કરોડથી વધુ એકત્ર કર્યા છે, એમ મંગળવારે જાહેર કરાયેલા આર્થિક સર્વે ૨૦૨૨-૨૩ અનુસાર કહેવાયું હતું. NHAI InvITએ કેન્દ્ર સરકારની નેશનલ મોનેટાઈઝેશન પાઈપલાઈન (NMP)ને સમર્થન આપવા માટે નેશનલ હાઈવે ઓથોરિટી ઓફ ઈન્ડિયા (NHAI) દ્વારા પ્રાયોજિત ઈન્ફ્રાસ્ટ્રક્ચર ઈન્વેસ્ટમેન્ટ ટ્રસ્ટ છે, તે નવેમ્બર ૨૦૨૧માં રસ્તાઓના મુદ્રીકરણને સરળ બનાવવા અને વિદેશી અને સ્થાનિક સંસ્થાકીય રોકાણકારોને રસ્તા ક્ષેત્રમાં રોકાણ કરવા આકર્ષવા માટે શરૂ કરવામાં આવી હતી. સર્વેક્ષણમાં કહેવાયું છે કે, 'ઈન્ફ્રાસ્ટ્રક્ચર રોકાણમાં વધારો અર્થતંત્રની સંભવિત વૃદ્ધિ માટે મહત્ત્વપૂર્ણ દબાણ પૂરૂં પાડે છે. સરકારે તાજેતરના વર્ષોમાં મૂડી ખર્ચમાં વધારો કરીને ઈન્ફ્રાસ્ટ્રક્ચર વિકાસ અને રોકાણ માટે વધુ પ્રોત્સાહન પૂરું પાડ્યું છે. આ દબાણ કટોકટીના સમયે થયું છે જ્યારે ખાનગી ક્ષેત્ર દ્વારા મૂડી ખર્ચમાં ઘટાડો કરવામાં આવ્યો છે.' આર્થિક સર્વે ૨૦૨૨-૨૩ અનુસાર ૨૦૨૨-૨૩ (BE)માં મૂડીખર્ચ માટેનો ખર્ચ અગાઉના વર્ષ (૨૦૨૧-૨૨)માં રૂા.૫.૫ લાખ કરોડથી વધીને રૂા.૭.૫ લાખ કરોડ થયો છે, જેમાંથી આશરે ૬૭% એપ્રિલથી ડિસેમ્બર ૨૦૨૨ સુધીમાં ખર્ચવામાં આવ્યો છે. સર્વેક્ષણ અહેવાલમાં વધુમાં નોંધવામાં આવ્યું છે કે, રાષ્ટ્રીય ધોરીમાર્ગો, રાજ્ય ધોરીમાર્ગો, જિલ્લા માર્ગો, ગ્રામીણ રસ્તાઓ અને શહેરી રસ્તાઓના નેટવર્કના સ્વરૂપમાં માર્ગ માળખાગત સુવિધા દેશના વિવિધ ગ્રાહકો અને વ્યવસાયોની વસ્તી માટે પરિવહન અને જોડાણના મુખ્ય માધ્યમ તરીકે કાર્ય કરે છે.

મોરબી હોનારતના ૯૩ દિવસ બાદ પણ પોલીસ શોધી ન શકી કાનૂની ગાળિયો કસાતા અંતે જયસુખ પટેલનું કોર્ટમાં આત્મસમર્પણ

મોરબી પુલ હોનારત : ઓરેવા ગ્રુપના આરોપી જયસુખ પટેલને અદાલત સમક્ષ સરેન્ડર બાદ ન્યાયિક હિરાસતમાં મોકલાયા

(સંવાદદાતા દ્વારા)
અમદાવાદ/મોરબી, તા.૩૧

મોરબી હોનારતમાં ૧૩૫ નિર્દોષ નાગરિકોના મોતના ૯૩ દિવસ બાદ પણ પોલીસ બ્રિજનું સમારકામ કરનારી ઓરેવા કંપનીના માલિક જયસુખ પટેલને શોધી શકી ન હતી. જો કે તાજેતરમાં આ હોનારત અંગે કોર્ટમાં દસ આરોપીઓ વિરૂદ્ધ ચાર્જશીટ દાખલ કરવામાં આવી હતી. કાનૂની ગાળિયો કસાતા જોઈ અંતે જયસુખ પટેલે કોર્ટ સમક્ષ આત્મસર્પણ કરવામાં શાણપણ સમજયું હતું. આ અગાઉ જયસુખ પટેલે ધરપકડથી બચવા આગોતરા જામીન માટે કોર્ટમાં અરજી દાખલ કરી હતી. જે અરજી પર પહેલી ફેબ્રુઆરીના રોજ સુનાવણી હાથ ધરાનારી હતી. તે પહેલાં જ જયસુખ પટેલે મોરબીની કોર્ટ સમક્ષ સરેન્ડર કર્યું હતું. તાજેતરમાં દાખલ કરાયેલી ચાર્જશીટમાં જયસુખ પટેલને પોલીસે આરોપી તરીકે

તાજેતરમાં કોર્ટમાં દાખલ કરાયેલી ચાર્જશીટમાં જયસુખ પટેલનું નામ આરોપી તરીકે સામેલ કરવામાં આવ્યું હતું

દર્શાવ્યા હતા. પોલીસ દ્વારા દસ આરોપીઓ સામે ૧૨૬૨ પાનાનું તહોમતનામું દાખલ કરવામાં આવ્યું હતું. ઓકટોબર ૨૦૨૨માં મોરબીમાં ઝુલતો પુલ તૂટી પડતાં ૧૩૫ નાગરિકોના મોત થયા હતા અને મોટી સંખ્યામાં લોકો ઈજાગ્રસ્ત થયા હતા. આ બ્રિજની જાળવણીની જવાબદારી ઓરેવા કંપનીના માથે હતી. બ્રિજના સમારકામમાં ગંભીર બેદરકારી દાખવવામાં આવી હતી, એમ ઘટના સમયે તપાસમાં એફએસએલએ જણાવ્યું હતું.

મોરબી ઝૂલતો પુલ દુર્ઘટના કેસમાં આજે મોટો વણાંક જોવા મળ્યો હતો. જેમાં દુર્ઘટના સમયથી એટલે કે ૯૦ દિવસોથી જાહેરમાં ના દેખાયેલા અને ચાર્જશીટમાં ભાગેડુ જાહેર કરાયેલ આરોપી જયસુખ પટેલ આજે કોર્ટ સમક્ષ હાજર થતા કોર્ટે આરોપી જયસુખ પટેલને જેલહવાલે કરવાનો આદેશ કર્યો છે.

ઝૂલતો પુલ દુર્ઘટનામાં ૧૩૫ નિર્દોષ માનવ જિંદગી હોમાઈ હોય જે બનાવ મામલે પોલીસે નવ આરોપીઓને ઝડપી લઈને કોર્ટમાં ચાર્જશીટ રજુ કરી છે અને ગઈકાલે જ ચાર્જશીટ રજુ થયા બાદ તમામ નવ આરોપીને કોર્ટમાં હાજર રાખી ચાર્જશીટની એક એક નકલ આપવામાં આવી હતી અને વધુ સુનાવણી માટે તા. ૦૧ ફેબ્રુઆરી મુકરર કરવામાં આવી હતી. દરમિયાન ચાર્જશીટ પૂર્વે જ ભાગેડુ આરોપી જયસુખ પટેલે આગોતરા જામીન અરજી કરી હતી જોકે તેની મુદત પણ ૧ ફેબ્રુઆરીની પડી હોય અને ચાર્જશીટ રજુ થઈ હતી જેમાં જયસુખ પટેલને ભાગેડુ આરોપી જાહેર કરવામાં આવ્યા હોય જેથી જયસુખ પટેલની મુશ્કેલીઓ વધી હતી અને બુધવારે આગોતરા જામીન અરજીની સુનાવણી થાય તે પૂર્વે જ આજે મંગળવારે જયસુખ પટેલ સેશન્સ કોર્ટ સમક્ષ હાજર થયા હતા જયસુખ પટેલ કોર્ટમાં હાજર થયાને પગલે કોર્ટ કેમ્પસમાં પોલીસે ચુસ્ત બંદોબસ્ત ગોઠવી દીધો હતો તો કોર્ટે હાલ આરોપીને જેલહવાલે કરવાનો આદેશ કર્યો છે તો પોલીસ હવે અરજી કરીને આરોપીનો જેલમાંથી કબજો મેળવી શકશે તેમજ આરોપી જયસુખ પટેલનો કબજો મળ્યા બાદ રિમાન્ડ માંગવામાં આવશે જે રિમાન્ડ દરમિયાન પોલીસ ઝૂલતો પુલ દુર્ઘટનાથી અત્યાર સુધી આરોપી ક્યાં ક્યાં ગયા હતા સહિતની પૂછપરછ કરી શકે છે.

અકસ્માતમાં બે NRI સહિત ચારનાં મોત થતાં બારડોલીના વ્હોરવાડમાં ગમગીની છવાઈ

ઈબ્રાહીમ દાઉદ અને આશિયા કલેક્ટર બારડોલીમાં પરિવારને મળી લંડન જવા સંબંધી ઈસ્માઈલ મહંમદ દેસાઈ અને મહંમદ સલામ હાફેજી સાથે સડક માર્ગે મુંબઈ એરપોર્ટ જવા રવાના થયા હતા

મહારાષ્ટ્રના પાલઘર જિલ્લામાં કાર અને બસની જોરદાર ટક્કર થતાં ચારેયના ઘટના સ્થળે જ મોત નિપજયા

બારડોલી ખાતે કબ્રસ્તાનમાં દફનવિધિ કરાઈ

(સંવાદદાતા દ્વારા)
સુરત, અમદાવાદ, તા. ૩૧

મહારાષ્ટ્રના પાલઘર જિલ્લામાં એનઆરઆઈ સહિત બારડોલીના વ્હોરવાડના લોકોને અકસ્માત નડતાં ચાર વ્યક્તિઓનાં મોત થયા હતા. જેથી બારડોલીના વ્હોરવાડમાં ભારે ગમગીની છવાઈ ગઈ હતી. ઈબ્રાહીમ દાઉદ અને આશિયા કલેક્ટર બારડોલીમાં પરિવારને મળી લંડન જવા સંબંધી ઈસ્માઈલ મહંમદ દેસાઈ અને મહંમદ સલામ હાફેજી સાથે સડક માર્ગે મુંબઈ એરપોર્ટ જવા રવાના થયા હતા. મહારાષ્ટ્રના પાલઘર જિલ્લામાં કાર અને બસની જોરદાર ટક્કર થતાં ચારેયના ઘટના સ્થળે જ મોત નિપજયા હતા. સુરતના બારડોલી ખાતે રહેતાં બે એનઆરઆઈ મળસ્કે પોતાની કાર લઈને સુરત-મુંબઈ નેશનલ હાઈવે ઉપર ચારોટી જંકશન પાસેના કાસા ગામની સીમમાંથી પસાર થઈ રહ્યા હતા તે સમય દરમિયાન ગમખ્વાર અકસ્માત સર્જાતા કારમાં સવાર ચાર લોકોના કમકમાટી ભર્યા મોત

મૃતક ઈસ્માઈલ દેસાઈ

મૃતક મહંમદ સલામ હાફેજી

નિપજતા બારડોલીમાં શોકની કાલીમા છવાઈ જવા પામી હતી. વાયુવેગે આ સમાચાર બારડોલીના વ્હોરવાડ વિસ્તારમાં સગાસંબંધીઓ સહિત મુસ્લિમ સમાજના લોકોને થતાં બારડોલીમાં લોકો એકઠા થઈ ગયા હોવાનું જાણવા મળે છે. પ્રાથમિક માહિતી અનુસાર બારડોલીમાં પરિવારને મળવા માટે આવેલા એનઆરઆઈ ઈબ્રાહિમ દાઉદ તથા આશિયા કલેક્ટર લંડન જવાનાં હોવાથી તેમના સંબંધી ઈસ્માઈલ મહંમદ દેસાઈ કારચાલક મહંમદ સલામ હાફેજી સાથે બાય રોડ મુંબઈ એરપોર્ટ જવા નીકળ્યા હતા. મળસ્કેના ૪ વાગ્યાના આસપાસના સમયે તેઓની સ્કોડા કાર અન્ય વાહન સાથે અથડાતા કારમાં સવાર ચારેય ઈસમોના સ્થળ ઉપર જ મોત નિપજયા હતા. ચારેયના મોતના સમાચારના પગલે બારડોલીના વ્હોરવાડ વિસ્તારમાં મુસ્લિમ સમુદાયનાં મોટી માત્રામાં ટોળાં ઊમટ્યાં હતાં. જે દરમિયાન જાણવા મળતી માહિતી મુજબ મૃતકોની પી.એમ સહિત કાનૂની પ્રક્રિયા કરાઈ રહી હોવાનું જાણવા મળી રહ્યું છે. મહારાષ્ટ્રના પાલઘર જિલ્લામાં અમદાવાદ-મુંબઈ હાઈવે પર અકસ્માતમાં કાર અને બસની જોરદાર ટક્કર થઈ હતી. આ દુર્ઘટનામાં ૪ લોકોનાં મોત નીપજ્યાં હતાં. માદરે વતનથી લંડન પરત જવા માટે પરિવાર મુંબઈ એરપોર્ટજઈ રહ્યો હતો. જેમાં પાલઘર પોલીસે જણાવ્યું હતું કે ડ્રાઈવરે કાબૂ ગુમાવતાં કાર સીધી બસમાં ઘૂસી ગઈ હોવાનું જાણવા મળે છે.

ડ્રાઈવરને ઝોકું આવતા કાર ડિવાઈડર કૂદાવી સામેના રસ્તા પર લકઝરી બસ સાથે અથડાઈ હતી

અમદાવાદ આશ્રમમાં રેપ માટે ગુજરાત કોર્ટે આજીવન કેદની સજા સંભળાવી હોવાથી આસારામ "ગુરૂ"માંથી રીઢો ગુનેગાર બન્યો

ગાંધીનગરની કોર્ટે સુરતના બળાત્કાર કેસમાં આજીવન કેદની સજા ફટકારતા આસારામ રડી પડ્યો : પીડિતાને રૂા.૫૦ હજાર વળતર ચૂકવવા આદેશ

(સંવાદદાતા દ્વારા)
અમદાવાદ, તા.૩૧

ગાંધીનગર કોર્ટે સુરતના બળાત્કાર કેસમાં આજીવન કેદની સજા ફટકારતા આસારામ રડી પડ્યો હતો. નીચલી કોર્ટના આ ચુકાદાને હાઈકોર્ટમાં પડકારવામાં આવશે. આ મામલે નામદાર કોર્ટ તમામ મુદ્દાઓનું અવલોકન કર્યું હતું. મંગળવારે ગાંધીનગર સેશન્સ કોર્ટે આ કેસમાં ચુકાદો આપતા આસારામને આજીવન કેદની સજા સંભળાવી હતી. આ ઉપરાંત પીડિતાને ૫૦ હજાર આર્થિક વળતર આપવા કોર્ટે જણાવ્યું હતું. વર્ષ ૨૦૧૩માં સપ્ટેમ્બર માસમાં આસારામ વિરૂદ્ધ સુરત ખાતે યૌન શોષણનો કેસ થયો હતો. સુરત પોલીસે બનાવ જે વિસ્તારમાં બન્યો હતો તે પોલિસ સ્ટેશનમાં કેસ ટ્રાન્સફર કર્યો હતો. અમદાવાદના ચાંદખેડા પોલીસમાં કેસ ટ્રાન્સફર થયો હતો. ગાંધીનગર સેશન્સ કોર્ટ આજે દુષ્કર્મ કેસમાં

આસારામને આજીવન કેદની સજા સંભળાવી છે. આસારામ સામે દુષ્કર્મ મામલે ગઈકાલે ગાંધીનગર સેશન્સ કોર્ટે ચુકાદો આપ્યો હતો. ગઈકાલે ૨૦૧૩ના દુષ્કર્મ કેસમાં આસારામ દોષિત જાહેર કરવામાં આવ્યો હતો. આસારામ સિવાયના અન્ય આરોપીઓને નિર્દોષ જાહેર કરવામાં આવ્યાં હતા. આસારામ સહિત કુલ ૭ આરોપી સામે ગુનો દાખલ કરવામાં આવ્યો હતો. આસારામ સિવાયના તમામ આરોપીઓને જામીન મુક્ત કરી દેવાયા હતાં. અત્રે નોંધનીય છે કે, બળાત્કારના અન્ય એક કેસમાં આસારામ આઠ વર્ષથી જોધપુર જેલમાં બંધ છે. વર્ષ ૨૦૦૧માં સુરતની બે યુવતીઓએ આસારામ સહિત તેના પુત્ર નારાયણ સાંઈ પર પણ દુષ્કર્મનો આક્ષેપ કર્યો હતો. તારીખ ૬ ઓક્ટોબર ૨૦૧૩ના રોજ ગુનો નોંધવામાં આવ્યો હતો. આ ઘટના વર્ષ ૨૦૦૧માં બની હતી. સરકાર વતી ૫૫ સાક્ષીઓ ચકાસવામાં આવ્યા હતા. તમામ સાક્ષીઓના નિવેદનમાં વિરોધાભાસ જોવા મળ્યો હતો. આ ઘટનામાં કુલ ૮ જેટલા આરોપીઓ સામે ગુનો નોંધવામાં આવ્યો હતો અને તેમાંથી એકને સાક્ષી બનાવવામાં આવ્યો હતો. આ ઉપરાંત સાત આરોપીઓ સામે ચાર્જશીટ દાખલ કરવામાં આવી હતી. કોર્ટે આસારમને કલમ ૩૭૬ળ હેઠળ આજીવન કેદ, ૩૭૭ હેઠળ આજીવન કેદ, ૩૫૪ હેઠળ એક વર્ષની કેદ, ૩૪૨ હેઠળ ૬ મહિનાની કેદ, ૩૫૭ અંતર્ગત ૧ વર્ષની કેદ અને ૫૦૬(૨) હેઠળ એક વર્ષની કેદની સજા ફટકારી છે. આ ઉપરાંત પીડિતાને ૫૦ હજારનું વળતર ચૂકવવાનો આદેશ કર્યો છે. અખિલ નામના આરોપીને ફરિયાદી પક્ષે સાક્ષી બનાવ્યો હતો.

વર્ષ ૨૦૧૩માં સુરતની બે બહેનોએ નારાયણ સાઈ અને તેના પિતા આસારામ સામે દુષ્કર્મની ફરિયાદ નોંધાવી હતી. આ બંનેમાંથી નાની બહેને આરોપ લગાવ્યો હતો કે, નારાયણ સાઈએ વર્ષ ૨૦૦૨થી ૨૦૦૫ની વચ્ચે તેના પર દુષ્કર્મ કર્યું હતું. તો મોટી બહેને ફરિયાદમાં જણાવ્યું હતું કે, ૧૯૯૭થી ૨૦૦૬ની વચ્ચે અમદાવાદમાં આવેલા આસારામના મોટેરા ખાતે આવેલા આશ્રમમાં તે રહેતી હતી ત્યારે આસારામે તેના પર વારંવાર રેપ કર્યો હતો. બંને બહેનોએ પિતા-પુત્ર સામે અલગ-અલગ ફરિયાદો નોંધાવી હતી. આ ફરિયાદ અમદાવાદના ચાંદખેડા પોલીસ મથકમાં ટ્રાન્સફર કરવામાં આવી હતી. જોકે, મોટી બહેન પર દુષ્કર્મની ઘટના મોટેરા સ્થિત આસારામના આશ્રમમાં બની હોવાથી આ ફરિયાદ ગાંધીનગર ટ્રાન્સફર કરવામાં આવી હતી અને તે પછી ગાંધીનગરની કોર્ટે તેના પર સુનાવણી કરી હતી.

આસારામને દુષ્કર્મના અન્ય કેસમાં સજા થઈ હોવાથી તે હાલ જોધપુર જેલમાં બંધ છે. ગાંધીનગર સેશન્સ કોર્ટમાં ચાલેલા કેસમાં આસારામને વીડિયો કોન્ફરન્સિંગના માધ્યમથી હાજર રખાયો હતો. ઉલ્લેખનીય છે કે, વર્ષ ૨૦૧૮માં રેપ અને અન્ય ગુનાઓ માટે આસારામને આજીવન કેદની સજા થઈ હતી. તે પછી આસારામે કોર્ટ પાસેથી જામીન માગ્યા હતા. અગાઉ જામીન અરજીમાં આસારામે પોતે છેલ્લા ૧૦ વર્ષથી જેલમાં બંધ હોવાનું અને ૮૦ વર્ષની ઉંમર થઈ ગઈ હોવાનું તેમજ ગંભીર બીમારીઓથી પીડિત હોવાનું જણાવ્યું હતું જોકે, કોર્ટે તેની જામીન અરજી ફગાવી દીધી હતી.

વિકાસ સહાયને ગુજરાતના ઈન્ચાર્જ DGP બનાવાયા

UPSCની બેઠક બાદ ગુજરાતને રેગ્યુલર પોલીસ વડા મળશે ત્યાં સુધી વિકાસ સહાયને ચાર્જ સોંપાયો

(સંવાદદાતા દ્વારા)
અમદાવાદ, તા. ૩૧

ગુજરાતના પોલીસ વડા આશિષ ભાટીયા ૩૧મી જાન્યુઆરીએ નિવૃત્ત થતાં વિકાસ સહાયને ઈન્ચાર્જ

સરદાર વલ્લભભાઈ પટેલ નેશનલ પોલીસ એકેડમી, હૈદરાબાદમાં તાલીમ મેળવી હતી. પોલીસ વિભાગમાં ૧૯૯૯માં એસપી આણંદ, ૨૦૦૧માં એસપી અમદાવાદ ગ્રામ્ય, ૨૦૦૨માં અમદાવાદ શહેરના ડીસીપી ૨૦૦૪માં

પેપર લીકના કારણે રૂપાણી સરકારમાં સાઈડલાઈન કરાયેલા વિકાસ સહાયને ભૂપેન્દ્ર પટેલ સરકારમાં મહત્ત્વપૂર્ણ જવાબદારી સોંપાઈ

ડીજીપી બનાવવામાં આવ્યા હતા. યુપીએસસીની બેઠક બાદ ગુજરાતને રેગ્યુલર ડીજીપી મળશે. વિકાસ સહાય અત્યાર સુધી ગુજરાતમાં ઘણી મહત્વપૂર્ણ જવાબદારીઓ સંભાળી ચૂકયા છે. નવા પોલીસ વડા તરીકે ૧૯૮૯ બેચના આઈપીએસઅધિકારી વિકાસ સહાયને ચાર્જ સોંપવામાં આવ્યો છે. તેઓ આજે આશિષ ભાટીયાની નિવૃત્તિ બાદ ચાર્જ સંભાળી લેશે. નવા ડીજીપી માટે ૩ આઈપીએસઅધિકારીઓ રેસમાં હતા. જેમાં સંજય શ્રીવાસ્તવ, વિકાસ સહાય અને અજય તોમરના નામની ચર્ચા હતી. જેમાં આખરે વિકાસ સહાયને ચાર્જ સોંપવામાં આવ્યો છે. વિકાસ સહાય ૧૯૮૯ બેચના આઈપીએસ અધિકારી છે અને તેમણે અમદાવાદ શહેરના ડીસીપી ટ્રાફિક, એડિશનલ સીપી ટ્રાફિક જેવા અસંખ્ય મહત્વના હોદ્દાઓ સંભાળ્યા છે.તેમની પસંદગી દેશની પ્રથમ પોલીસ યુનિવર્સિટી "રક્ષા શક્તિ યુનિવર્સિટી"ની સ્થાપના માટે કરવામાં આવી હતી. અગાઉ વિજય રૂપાણીની સરકાર વખતે પેપરલીકને કારણે ભરતી બોર્ડના ચેરમેન વિકાસ સહાય સાઈડલાઈન થઈ ગયા હતા. હવે ભૂપેન્દ્ર પટેલની સરકારમાં વિકાસ સહાય ફરી સાઈડમાંથી મેઈન જગ્યા ઉપર આવ્યા છે. જો કે અત્યારે તેઓ ઈન્ચાર્જ ડીજીપી તરીકે જ જવાબદારી સંભાળશે. આજે આશિષ ભાટીયાનો પણ કાર્યકાળ પૂરો થઈ રહ્યો છે. વિધાનસભા ચૂંટણી પહેલા આશિષ ભાટીયાને છ માસનું એક્સટેન્શન અપાયું હતું.

ઉંઢેલા ગામમાં યુવાનોને જાહેરમાં માર મારવાના કેસમાં છ પોલીસ કર્મચારીઓ દોષિત હોવાની સરકારની હાઈકોર્ટ સમક્ષ રજૂઆત

તપાસ દરમિયાન પાંચ જવાનોને ચાર્જશીટ આપવામાં આવી છે, બીજી બાજુ આ કિસ્સામાં આરોપનો સામનો કરી રહેલા પોલીસ કર્મીઓ દ્વારા પોતાના વકીલ રોકીને બચાવ કરવા માટે સમયની માગણી કરવામાં આવી હતી, ૩૦ ફેબ્રુઆરીના રોજ વધુ સુનાવણી

(સંવાદદાતા દ્વારા)
અમદાવાદ, તા.૩૧

ખેડા જિલ્લામાં ઉંઢેલા ગામમાં મુસ્લિમ યુવાનોને જાહેરમાં માર મારવામાં સામેલ પોલીસકર્મીઓ સામે અદાલતના તિરસ્કારની કાર્યવાહી કરવા માગ કરતી અરજીમાં સરકાર તરફથી રજૂઆત કરાઈ હતી કે આ કેસમાં પોલીસ ઈન્સ્પેકટર સહિત છ જવાનો દોષિત હોવાનું પ્રાથમિક તપાસમાં બહાર આવ્યું છે. આ બાબતે તપાસ દરમિયાન પાંચ જવાનોને ચાર્જ શીટ આપવામાં આવી છે. બીજી બાજુ આ કિસ્સામાં આરોપ નો સામનો કરી રહેલા પોલીસ જવાનોએ પોતાના વકીલ રોકીને બચાવ કરવા માટે સમયની માગણી કરવામાં આવી હતી. આ કેસની સુનાવણી આગામી તા. ૩૦ નાં રોજ રાખવામાં આવી છે. આ ઘટના બાબતે લઘુમતીઓના અધિકાર માટે કામ કરતા એક સંગઠને મુસ્લિમ યુવાનોને જાહેરમાં માર મારવામાં સામેલ પોલીસકર્મીઓ સામે અદાલતના તિરસ્કારની અરજી હાઈકોર્ટમાં કરી હતી. અરજીમાં રજૂઆત કરાઈ હતી કે, ગત. તારીખ ૩ અને ૪ ઓક્ટોબરની વચ્ચેની રાત્રે ગામમાં ગરબા સ્થળ પર કથિત રૂપે પથ્થરમારો કરવા બદલ પહેલા ફરિયાદ નોંધવામાં આવી હતું અમે બીજા દિવસે યુવકોને જાહેરમાં માર મારવામાં આવ્યો હતો. ઉચ્ચ પોલીસ સત્તાવાળાઓએ હજુ સુધી તે પોલીસકર્મીઓ સામે પગલાં લીધા નથી જેઓ યુવકોને ફટકારવામાં સામેલ હતા અને તેમના દ્વારા કાયદાનું ઉલ્લંઘન કરવામાં આવ્યું હતું.

ગત સમાહે આ કેસની સુનાવણી થતાં રાજય સરકાર તરફથી સરકારી વકીલ હાજર રહ્યા હતા. આ બાબતે અરજદારો દ્વારા વિરોધ કરવામાં આવ્યો હતો કે પોલીસ કર્મચારીઓ સામે અદાલતના તિરસ્કારની અરજી હોવાથી જેમની સામે આક્ષેપ છે તેવા પોલીસ કર્મચારીઓ વતી સરકાર હાજર નાં રહી શકે. પોલીસ કર્મચારીઓ દ્વારા પોતે વકીલ રાખવા પડે. આ બાબતે અદાલતે રાજય સરકારને જવાબ રજૂ કરવા માટે આદેશ આપીને નોંધ લીધી હતી કે યુવકોને માર મારનાર પોલીસ કર્મચારીઓ હાજર નહિ રહ્યા હોવાથી શું તેઓને આ બાબતની ખબર નહિ હોય કે તેઓ સરકારી વકીલ નહીં પરંતુ ખુદ વકીલ રોકીને પોતાનો બચાવ કરવો પડે ? ત્યારબાદ અદાલતે જિલ્લા પોલીસ વડા અને સરકારને જવાબ રજૂ કરવા આદેશ કર્યો હતો.

અરજદારના વકીલ દ્વારા રજૂઆત કરાઈ હતી કે જેઓ કાયદાના રક્ષણ અને કાયદો તેમજ વ્યવસ્થાની જાળવણી માટે જવાબદાર છે તેમના દ્વારા યુવાનોને લાકડીઓથી માર મારવામાં આવ્યો હતો અને યુવાનોના બંધારણમાં આપેલા અધિકારોનો ભંગ કરવામાં આવ્યો હતો. પોલીસ દ્વારા યુવાનોના તમામ કાયદાકીય અધિકારોના સંપૂર્ણ ઉલ્લંઘનમાં આજ સુધી કોઈ કાર્યવાહી શરૂ કરવામાં આવી નથી. આ ઉપરાંત સુપ્રીમ કોર્ટમાં ડી.કે. બાસુનાં કેસમાં આપેલી માર્ગદર્શિકાઓ નો ભંગ થયો છે.

આ ઘટનાની વિડિયો ક્લિપ અને તસવીરો તેમજ અખબારના અહેવાલો સોશિયલ મીડિયા પર વ્યાપકપણે પ્રસારિત થયા હતા. જેઓને લાકડી વડે માર મારવામાં આવ્યો હતો તે તમામ યુવાનો લઘુમતી મુસ્લિમ સમુદાયના છે. પોલીસ કર્મચારીઓના ઇશારે અત્યાચારની વ્યાપકપણે જાણ કરવામાં આવી હોવા છતાં, કાયદો અને વ્યવસ્થા જાળવવા માટે જવાબદાર લોકો દ્વારા કોરડા મારનારાઓના તમામ અધિકારોના સંપૂર્ણ ઉલ્લંઘનમાં આજદિન સુધી કોઈ કાર્યવાહી કરવામાં આવી નથી.

ઉલ્લેખનીય છે કે પથ્થરમારો કરવાની કથિત ઘટના ગામની એક મસ્જિદ પાસે ગરબાના આયોજનના વિવાદને કારણે બની હતી અને પોલીસે યુવકો વિરુદ્ધ ફ્રૈંઈ દાખલ કરી છે. બીજા દિવસે ગામડાઓમાં વીજળીના થાંભલા સાથે તેમને બાંધીને પોલીસ દ્વારા એક પછી એક માર મારવામાં આવ્યો. આ બાબતે પોલીસ દ્વારા જ કાયદેસર કાર્યવાહી કરવામાં બદલે જાતે જ શિક્ષા આપવાનો પ્રયાસ કરાયો હતો જેની ચારેકોરથી નિંદા થઈ હતી. આ કેસમાં કુલ ૧૩ પોલીસ જવાનો સામે કાર્યવાહી કરવાની માંગ કરાઈ છે.

www.gujarattoday.in facebook.com/gujarattodaydaily @Gujarat paper Google Play Store : GUJARAT TODAY

● આદ્યસ્થાપક : મર્હૂમ ભાઈખાનભાઈ એચ. બલુચ
● સહસ્થાપક : મર્હૂમ સિરાજુદ્દીન બી. તિરમીઝી

● મુદ્રક-પ્રકાશક : અઝીઝ ટંકારવી એ માલિક લોકહિત પ્રકાશન સાર્વજનિક ટ્રસ્ટ વતી લોકહિત ઓફસેટ - ૩૩/૧, શાહેઆલમ, અમદાવાદ- ૩૮૦૦૨૮થી છપાવીને તે જ સ્થળેથી પ્રસિદ્ધ કર્યું ● ફોન : ૨૫૩૨૦૩૩૦-૨૫૩૨૦૪૩૧-૨૫૩૨૮૮૨૫-૨૫૩૩૨૮૨૦ ● ફેક્સ : ૨૫૩૫૮૦૬૦-૨૫૩૨૬૨૭૩ ● Posting at Ahd. RMS